



Prefeitura de
**SANTO ANTÔNIO
DOS LOPES**
GESTÃO DE VERDADE, FUTURO DE PROSPERIDADE.

PROCESSO

Nº 1290/2026

DATA: 24/04/2026

ÓRGÃO: Secretaria Municipal de Obras,
Habitação e Urbanismo.

NOME: LICITAÇÃO

ASSUNTO: Abertura de procedimento licitatório tendo por objeto contratação de empresa especializada em engenharia para execução da obra de construção de espaço esportivo comunitário no Município de Santo Antônio dos Lopes, destinado a atender às necessidades da Secretaria Municipal de Obras, Habitação e Urbanismo.



MEMORANDO Nº 285/2026

Santo Antônio dos Lopes - MA, 24 de abril de 2026

A Sua Excelência a Senhora.

Cibelle Trabulsi Napoleão Mendonça Da Silva

Prefeita Municipal de Santo Antônio dos Lopes – MA

Assunto: Abertura de procedimento licitatório tendo por objeto contratação de empresa especializada em engenharia para execução da obra de construção de espaço esportivo comunitário no Município de Santo Antônio dos Lopes, destinado a atender às necessidades da Secretaria Municipal de Obras, Habitação e Urbanismo.

Excelentíssima Senhora Prefeita,

Solicitamos a Vossa Excelência que autorize e proceda na forma da Lei em vigor a abertura de processo licitatório tendo por objeto, contratação de empresa especializada em engenharia para execução da obra de construção de espaço esportivo comunitário no Município de Santo Antônio dos Lopes, destinado a atender às necessidades da Secretaria Municipal de Obras, Habitação e Urbanismo., nos termos e especificações constantes do termo de referência anexo a este processo.

As obrigações assumidas com esta contratação serão pagas com recursos consignados no Orçamento Geral da Secretaria Municipal de Obras, Habitação e Urbanismo.

Atenciosamente.

LEANDRO DA SILVA OLIVEIRA

Leandro da Silva Oliveira

Secretário Municipal de Obras, Habitação e Urbanismo.



DOCUMENTO DE FORMALIZAÇÃO DA DEMANDA – DFD

1. IDENTIFICAÇÃO DA UNIDADE RESPONSÁVEL PELA DEMANDA	
Área Responsável (Secretaria/Departamento/): Secretaria Municipal de Obras, Habitação e Urbanismo.	
Responsável pela demanda (Titular da Pasta): Leandro da Silva Oliveira.	
Função: Secretaria Municipal de Obras, Habitação e Urbanismo.	

2. IDENTIFICAÇÃO DO SOLICITANTE	
Nome Completo: Lucas Victor Santos do Nascimento	Portaria: 051/2025 GPSAL
Cargo: Fiscal de Contratos	
Lotação: Secretaria Municipal de Obras, Habitação e Urbanismo.	Telefone: (99) 98530-1989
E-mail: obras@stoantoniodoslopes.ma.gov.br	

3. IDENTIFICAÇÃO DA DEMANDA
A presente demanda refere-se à contratação de empresa especializada em engenharia para execução da obra de construção de espaço esportivo comunitário no Município de Santo Antônio dos Lopes, destinado a atender às necessidades da Secretaria Municipal de Obras, Habitação e Urbanismo.

4. MOTIVAÇÃO/JUSTIFICATIVA
A presente demanda tem origem na constatação da insuficiência de infraestrutura pública adequada para a prática de atividades esportivas e de lazer no Município de Santo Antônio dos Lopes – MA, o que limita o acesso da população a práticas esportivas regulares e compromete ações voltadas à promoção da saúde, inclusão social e melhoria da qualidade de vida.
Verifica-se que os espaços atualmente disponíveis são insuficientes e/ou não possuem condições estruturais adequadas para atender à população, especialmente crianças, adolescentes, adultos, idosos e pessoas com deficiência, que necessitam de ambientes acessíveis, seguros e apropriados para o desenvolvimento de atividades físicas, esportivas e recreativas.
Diante desse cenário, a implantação de um espaço esportivo comunitário apresenta-se como solução necessária e adequada para suprir a demanda existente, possibilitando a ampliação do acesso ao esporte amador, educacional e de lazer, por meio da oferta de infraestrutura compatível com as necessidades locais.



A demanda está alinhada às políticas públicas de incentivo ao esporte e ao lazer, bem como aos objetivos institucionais de promoção da inclusão social, fortalecimento da convivência comunitária e prevenção de situações de vulnerabilidade social, especialmente entre jovens e estudantes da rede pública de ensino.

Além disso, a iniciativa converge com programas governamentais voltados à expansão da infraestrutura esportiva, visando garantir o acesso democrático a espaços adequados, seguros e inclusivos.

Ressalta-se que a não realização da contratação implicará na manutenção do déficit de infraestrutura esportiva no município, restringindo o acesso da população às práticas esportivas e limitando a efetividade das políticas públicas relacionadas ao esporte, lazer e qualidade de vida.

Dessa forma, justifica-se a formalização da presente demanda como medida necessária ao atendimento do interesse público, com vistas à implantação de infraestrutura esportiva adequada no Município de Santo Antônio dos Lopes – MA.

5. QUANTITATIVO DO SERVIÇO/PRODUTO A SER CONTRATADO OU ADQUIRIDO

A presente demanda contempla a contratação de empresa especializada para a execução de obra de construção de espaço esportivo comunitário no Município de Santo Antônio dos Lopes – MA, conforme especificações técnicas constantes nos projetos, memoriais descritivos, cronograma físico-financeiro e demais documentos que compõem o processo.

Os serviços a serem executados, bem como seus respectivos quantitativos, unidades de medida e demais especificações técnicas, encontram-se detalhados em planilha orçamentária anexa, a qual integra este Documento de Formalização da Demanda para todos os fins.

Ressalta-se que os quantitativos foram definidos com base nos levantamentos técnicos e estudos preliminares realizados, considerando as necessidades do município e as características da área de implantação.

Os serviços deverão ser executados em estrita conformidade com as normas técnicas aplicáveis, observando os padrões de qualidade, segurança, durabilidade e desempenho exigidos para obras de engenharia.

6. ALINHAMENTO COM O PLANO DE CONTRATAÇÃO ANUAL

I - Declaro que a presente demanda, embora não tenha sido alinhada ao planejamento anual da Secretaria, porém estará alinhado ao PPA, LDO e LOA, e conforme decreto 004 de 02 de janeiro de 2025, em seu Art. 6º traz a expressão “poderá” quanto a elaboração do PCA, outrora a Contratação se faz necessária.

7. FONTE DE RECURSOS

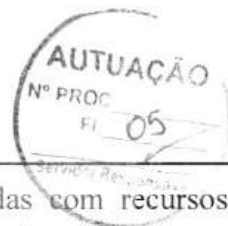

Informamos que as despesas orçamentárias decorrentes desta aquisição serão custeadas com recursos vinculados à dotação 2.042 – Manutenção e Funcionamento da Secretaria de Obras, Habitação e Urbanismo.

8. ENCAMINHAMENTO À UNIDADE COMPETENTE

Encaminha-se a Secretária para providências.

Santo Antônio dos Lopes - MA, 07 de abril de 2026.

Lucas Victor Santos do Nascimento

Lucas Victor Santos do Nascimento

Fiscal de Contrato

Portaria nº 051/2025 - GPSAL

DECISÃO DA AUTORIDADE COMPETENTE

LEANDRO DA SILVA OLIVEIRA

Leandro da Silva Oliveira

Secretário Municipal de Obras, Habitação e Urbanismo.

APÉLIDO DO EMPREENDIMENTO: CONSTRUÇÃO DE ESPAÇO ESPORTIVO COMUNITÁRIO, NO MUNICÍPIO DE SANTO ANTONIO DOS LOPES, Nº TransfereGOV: 986570/2025, Nº OPERAÇÃO: 0

PROponente / TOMADOR: PREFEITURA MUNICIPAL DE SANTO ANTONIO DOS LOPES.

Item	Descrição	Unidade	Quantidade	Memória de Cálculo	FRENTES DE OBRA:
1.0	CONSTRUÇÃO DE ESPAÇO ESPORTIVO COMUNITÁRIO, NO MUNICÍPIO DE SANTO ANTONIO DOS LOPES/RS.				
1.1	ESPAÇO ESPORTIVO COMUNITÁRIO				
1.1.1	ADMINISTRAÇÃO LOCAL	UN	1,00		1 FRENTE DE OBRA: ADMINISTRAÇÃO LOCAL
1.2	SERVIÇOS PRELIMINARES				
1.2.1	FORNECIMENTO E INSTALAÇÃO DE PLACA DE OBRA COM CHAPA GALVANIZADA E ESTRUTURA DE MADEIRA. AF_03/2022 PS	M2	4,50		1 FRENTE DE OBRA: SERVIÇOS PRELIMINARES
1.3	CAMPO DE FUTEBOL COM GRAMA SINTÉTICA - FUNDAÇÃO				
1.3.1	ESCAVAÇÃO MANUAL DE VIGA DE BORDA PARA RADIER. AF_09/2021	M3	26,00		1 FRENTE DE OBRA: CAMPO DE FUTEBOL COM GRAMA SINTÉTICA - FUNDAÇÃO
1.3.2	COMPACTAÇÃO MECÂNICA DE SOLO PARA EXECUÇÃO DE RADIER, PISO DE CONCRETO OU LAJE SOBRE SOLO, COM COMPACTADOR DE SOLOS TIPO PLACA VIBRATÓRIA. AF_08/2021	M2	104,00		1 FRENTE DE OBRA: CAMPO DE FUTEBOL COM GRAMA SINTÉTICA - FUNDAÇÃO
1.3.3	LASTRO DE CONCRETO MAGRO, APLICADO EM PISOS, LAJES SOBRE SOLO OU RADIERS. ESPESSURA DE 5 CM. AF_01/2024	M2	62,40		1 FRENTE DE OBRA: CAMPO DE FUTEBOL COM GRAMA SINTÉTICA - FUNDAÇÃO
1.3.4	ALVENARIA DE BLOCOS DE CONCRETO ESTRUTURAL 14X19X39 CM (ESPESSURA 14 CM). FBK = 4,5 MPA. UTILIZANDO COLHER DE PEDREIRO. AF_10/2022	M2	43,70		1 FRENTE DE OBRA: CAMPO DE FUTEBOL COM GRAMA SINTÉTICA - FUNDAÇÃO
1.4	CAMPO DE FUTEBOL COM GRAMA SINTÉTICA - PAVIMENTAÇÃO				
1.4.1	REGULARIZAÇÃO E COMPACTAÇÃO DE SUBLEITO DE SOLO PREDOMINANTEMENTE ARGILOSO, PARA OBRAS DE CONSTRUÇÃO DE PAVIMENTOS. AF_09/2024	M2	1.450,00		1 FRENTE DE OBRA: CAMPO DE FUTEBOL COM GRAMA SINTÉTICA - PAVIMENTAÇÃO
1.4.2	LASTRO COM MATERIAL GRANULAR (PEDRA BRITADA N.1), ESPESSURA DE 10 CM	UN	140,00		1 FRENTE DE OBRA: CAMPO DE FUTEBOL COM GRAMA SINTÉTICA - PAVIMENTAÇÃO
1.4.3	LASTRO COM MATERIAL GRANULAR (PEDRA BRITADA N.0), ESPESSURA DE 5 CM	UN	70,00		1 FRENTE DE OBRA: CAMPO DE FUTEBOL COM GRAMA SINTÉTICA - PAVIMENTAÇÃO
1.4.4	LASTRO COM MATERIAL GRANULAR (PO DE BRITA), ESPESSURA DE 5 CM	M3	70,00		1 FRENTE DE OBRA: CAMPO DE FUTEBOL COM GRAMA SINTÉTICA - PAVIMENTAÇÃO
1.4.5	GRAMA SINTÉTICA ESFORTIVA PARA FUTEBOL EM POLIETILENO, COM ALTURA MÍNIMA DE 42 MM (FORNECIMENTO E COLOCAÇÃO)	M2	1.400,00		1 FRENTE DE OBRA: CAMPO DE FUTEBOL COM GRAMA SINTÉTICA - PAVIMENTAÇÃO
1.4.6	LASTRO DE CONCRETO MAGRO, APLICADO EM PISOS, LAJES SOBRE SOLO OU RADIERS. ESPESSURA DE 5 CM. AF_01/2024	M2	50,01		1 FRENTE DE OBRA: CAMPO DE FUTEBOL COM GRAMA SINTÉTICA - PAVIMENTAÇÃO
1.4.7	EXECUÇÃO DE PASSEIO (CALÇADA) OU PISO DE CONCRETO COM CONCRETO MOLDAO IN LOCO, FEITO EM OBRA, ACABAMENTO CONVENCIONAL, ESPESSURA 6 CM	UN	53,20		1 FRENTE DE OBRA: CAMPO DE FUTEBOL COM GRAMA SINTÉTICA - PAVIMENTAÇÃO
1.5	CAMPO DE FUTEBOL COM GRAMA SINTÉTICA - ESTRUTURA				
1.5.1	FABRICAÇÃO, MONTAGEM E DESMONTAGEM DE FÓRMA PARA VIGA BALDRAME EM CHAPA DE MADEIRA COMPENSADA RESINADA, E=17 MM, 4 UTILIZAÇÕES. AF_01/2024	M2	79,30		1 FRENTE DE OBRA: CAMPO DE FUTEBOL COM GRAMA SINTÉTICA - ESTRUTURA
<p>TOTAL FINANC. POR FRENTE (R\$): 645.926,48 241.787,53</p>					1 FRENTE DE OBRA: CAMPO DE FUTEBOL COM GRAMA SINTÉTICA
<p>ADMINISTRAÇÃO LOCAL: 0,17 0,17</p>					2 FRENTE DE OBRA: MEIA QUADRA DE BASQUETE
<p>SERVIÇOS PRELIMINARES: 4,50</p>					
<p>CAMPO DE FUTEBOL COM GRAMA SINTÉTICA - FUNDAÇÃO: 26,00</p>					
<p>CAMPO DE FUTEBOL COM GRAMA SINTÉTICA - FUNDAÇÃO: 104,00</p>					
<p>CAMPO DE FUTEBOL COM GRAMA SINTÉTICA - FUNDAÇÃO: 62,40</p>					
<p>CAMPO DE FUTEBOL COM GRAMA SINTÉTICA - FUNDAÇÃO: 43,70</p>					
<p>CAMPO DE FUTEBOL COM GRAMA SINTÉTICA - PAVIMENTAÇÃO: 1.450,00</p>					
<p>CAMPO DE FUTEBOL COM GRAMA SINTÉTICA - PAVIMENTAÇÃO: 140,00</p>					
<p>CAMPO DE FUTEBOL COM GRAMA SINTÉTICA - PAVIMENTAÇÃO: 70,00</p>					
<p>CAMPO DE FUTEBOL COM GRAMA SINTÉTICA - PAVIMENTAÇÃO: 70,00</p>					
<p>CAMPO DE FUTEBOL COM GRAMA SINTÉTICA - PAVIMENTAÇÃO: 1.400,00</p>					
<p>CAMPO DE FUTEBOL COM GRAMA SINTÉTICA - PAVIMENTAÇÃO: 50,01</p>					
<p>CAMPO DE FUTEBOL COM GRAMA SINTÉTICA - PAVIMENTAÇÃO: 53,20</p>					
<p>CAMPO DE FUTEBOL COM GRAMA SINTÉTICA - PAVIMENTAÇÃO: 79,30</p>					



APÉLIDO DO EMPREENDIMENTO: Nº TransfereGov: Nº OPERAÇÃO: 0

PROponente / Tomador: 986570/2025

PREFEITURA MUNICIPAL DE SANTO ANTÔNIO DOS LOPES

Item	Descrição	Unidade	Quantidade	Memória de Cálculo	FRENTES DE OBRA:	CAMPO DE FUTEBOL COM GRAMA SINTÉTICA	1	2
CONSTRUÇÃO DE ESPAÇO ESPORTIVO COMUNITÁRIO NO MUNICÍPIO DE SANTO ANTÔNIO DOS LOPES/PA								
1.5.2.	LUVA, EM AÇO, CONEXÃO SOLDADA, DN 25 (1"), INSTALADO EM RAMAIS E SUB-RAMAIS DE GÁS - FORNECIMENTO E INSTALAÇÃO. AF_01/2025	UN	122,00		Agropador de Eventos	122,00		
1.5.3.	ARMADAÇÃO DE BLOCO UTILIZANDO AÇO CA-50 DE 8 MM - MONTAGEM. AF_01/2024	KG	276,00		CAMPO DE FUTEBOL COM GRAMA SINTÉTICA - ESTRUTURA	276,00		
1.5.4.	CONCRETAGEM DE BLOCO DE COBORAMENTO OU VIGA BALDRAME, FCK 30 MPa, COM USO DE JERICA - LANÇAMENTO, ADENSAMENTO E ACABAMENTO. AF_01/2024	M3	5,95		CAMPO DE FUTEBOL COM GRAMA SINTÉTICA - ESTRUTURA	5,95		
1.5.5.	ESTACA BROCA DE CONCRETO (0,20 X 0,20) M, ESCAVAÇÃO MANUAL, COM TUBO DE AÇO GALVANIZADO DE 2"	UN	58,00		CAMPO DE FUTEBOL COM GRAMA SINTÉTICA - ESTRUTURA	58,00		
1.6.	CAMPO DE FUTEBOL COM GRAMA SINTÉTICA - ALVENARIA E FECHAMENTO							
1.6.1.	ALVENARIA DE VEDAÇÃO DE BLOCOS CERÂMICOS FURADOS NA VERTICAL DE 14X19X39 CM (ESPESURA 14 CM) E ARGAMASSA DE ASSENTAMENTO COM PREPARO MANUAL. AF_12/2021	M2	79,00		CAMPO DE FUTEBOL COM GRAMA SINTÉTICA - ALVENARIA E FECHAMENTO	79,00		
1.6.2.	ALAMBRADO PARA QUADRA POLIESPORTIVA, ESTRUTURADO POR TUBOS DE AÇO GALVANIZADO, (MONTANTES COM DIÂMETRO 2", TRAVESSAS E ESCORAS COM DIÂMETRO 1 1/2"), COM TELA DE ARAME GALVANIZADO, FIO 12 BWS E MALHA QUADRADA 5X5CM (EXCETO MURETA). AF_12/2025	M2	876,90		CAMPO DE FUTEBOL COM GRAMA SINTÉTICA - ALVENARIA E FECHAMENTO	876,90		
1.7.	CAMPO DE FUTEBOL COM GRAMA SINTÉTICA - REVESTIMENTO							
1.7.1.	CHAPISCO APLICADO EM ALVENARIAS E ESTRUTURAS DE CONCRETO INTERNAS, COM COLHER DE PEDREIRO, ARGAMASSA TRAÇO 1:3 COM PREPARO MANUAL. AF_10/2022	M2	158,00		CAMPO DE FUTEBOL COM GRAMA SINTÉTICA - REVESTIMENTO	158,00		
1.7.2.	MASSA ÚNICA, EM ARGAMASSA TRAÇO 1:2:8, PREPARO MANUAL APLICADA MANUALMENTE EM PAREDES INTERNAS DE AMBIENTES COM ÁREA ENTRE 5M² E 10M², E = 17,5MM, COM TALISCAS. AF_03/2024	M2	158,00		CAMPO DE FUTEBOL COM GRAMA SINTÉTICA - REVESTIMENTO	158,00		
1.8.	CAMPO DE FUTEBOL COM GRAMA SINTÉTICA - PINTURA							
1.8.1.	PINTURA LATEX AGRÍCOLA STANDARD, APLICAÇÃO MANUAL EM PAREDES, DUAS DEMÃOIS. AF_04/2023	M2	158,00		CAMPO DE FUTEBOL COM GRAMA SINTÉTICA - PINTURA	158,00		
1.8.2.	PINTURA COM TINTA ALQUÍDICA DE ACABAMENTO (ESMALTE SINTÉTICO FOSCO) APLICADA A ROLO OU PINCEL SOBRE SUPERFÍCIES METÁLICAS (EXCETO FERIL) EXECUTADO EM OBRA (POR DEMÃO). AF_01/2020	M2	876,90		CAMPO DE FUTEBOL COM GRAMA SINTÉTICA - PINTURA	876,90		
1.9.	CAMPO DE FUTEBOL COM GRAMA SINTÉTICA - EQUIPAMENTOS							
1.9.1.	CONJUNTO PARA FUTEBOL DE CAMPO COM PAR DE TRAVES OFICIAIS DE 5,00 X 2,20 M EM TUBO DE AÇO GALVANIZADO 4", PINTURA EM PRIMER COM TINTA ESMALTE SINTÉTICO E REDES DE POLIETILENO FIO 3 MM - FORNECIMENTO E INSTALAÇÃO	UN	1,00		CAMPO DE FUTEBOL COM GRAMA SINTÉTICA - EQUIPAMENTOS	1,00		
1.10.	MEIA QUADRA DE BASQUETE - FUNDAÇÃO							
1.10.1.	ESCAVAÇÃO MANUAL DE VIGA DE BORDA PARA RADIER. AF_09/2021	M3	10,50		MEIA QUADRA DE BASQUETE - FUNDAÇÃO		10,50	



APELIDO DO EMPREENDIMENTO

CONSTRUÇÃO DE ESPAÇO ESPORTIVO COMUNITÁRIO, NO MUNICÍPIO DE SANTO

Nº TransfereGov

986570/2025

Nº OPERAÇÃO

0

PROPOLENTE / TOMADOR

PREFEITURA MUNICIPAL DE SANTO ANTÔNIO DOS LOPES

Item	Descrição	Unidade	Quantidade	Memória de Cálculo	FRENTES DE OBRA:
1.10.2.	CONSTRUÇÃO DE ESPAÇO ESPORTIVO COMUNITÁRIO, NO MUNICÍPIO DE SANTO ANTÔNIO DOS LOPES, PISO DE CONCRETO MECÂNICA DE SOLO PARA EXECUÇÃO DE RADIER, PISO DE CONCRETO OU LAJE SOBRE SOLO, COM COMPACTADOR DE SOLOS TIPO PLACA VIBRATÓRIA. AF_09/2021	M2	30,00		1 CAMPO DE FUTEBOL COM GRAMA SINTÉTICA
1.10.3.	LASTRO DE CONCRETO MAGRO, APLICADO EM PISOS, LAJES SOBRE SOLO OU RADIER, ESPESSURA DE 5 CM. AF_01/2024	M2	18,00		2 MEIA QUADRA DE BASQUETE
1.10.4.	ALVENARIA DE BLOCOS DE CONCRETO ESTRUTURAL 14X19X39 CM (ESPESSURA 14 CM), FBK = 4,5 MPA, UTILIZANDO COLHER DE PEDREIRO. AF_10/2022	M2	24,00		
1.11.	MEIA QUADRA DE BASQUETE - PAVIMENTAÇÃO				
1.11.1.	REGULARIZAÇÃO E COMPACTAÇÃO DE SUBLEITO DE SOLO PREDOMINANTEMENTE ARGILOSO, PARA OBRAS DE CONSTRUÇÃO DE PAVIMENTOS. AF_09/2024	M2	221,00		
1.11.2.	LASTRO DE CONCRETO MAGRO, APLICADO EM PISOS, LAJES SOBRE SOLO OU RADIER, ESPESSURA DE 5 CM. AF_01/2024	M2	221,00		
1.11.3.	EXECUÇÃO DE PASSEIO (CALÇADA) DO PISO DE CONCRETO COM CONCRETO MOLDAO IN LOCO, FEITO EM OBRA, ACABAMENTO CONVENCIONAL, ESPESSURA 8 CM, ARMADO. AF_08/2022	M2	221,00		
1.11.4.	PISO MODULAR EM POLIPROPILENO DE ALTO IMPACTO E RESISTÊNCIA PROTEÇÃO UV, INCLUINDO DEMARCAÇÃO DA QUADRA COM TINTA A BASE DE PU - FORNECIMENTO E INSTALAÇÃO	UN	1,00		
1.12.	MEIA QUADRA DE BASQUETE - EQUIPAMENTOS				
1.12.1.	TABELA DE BASQUETE DE COMPENSADO NAVAL COM AROS, REDES E ESTRUTURA EM TUBO GALVANIZADO - FORNECIMENTO E INSTALAÇÃO	UN	1,00		
1.13.	PARQUINHO INFANTIL - FUNDAÇÃO				
1.13.1.	ESCAVAÇÃO MANUAL DE VIGA DE BORDA PARA RADIER. AF_09/2021	M3	6,75		
1.13.2.	COMPACTAÇÃO MECÂNICA DE SOLO PARA EXECUÇÃO DE RADIER, PISO DE CONCRETO OU LAJE SOBRE SOLO, COM COMPACTADOR DE SOLOS TIPO PLACA VIBRATÓRIA. AF_09/2021	M2	25,00		
1.13.3.	LASTRO DE CONCRETO MAGRO, APLICADO EM PISOS, LAJES SOBRE SOLO OU RADIER, ESPESSURA DE 5 CM. AF_01/2024	M2	15,00		
1.13.4.	ALVENARIA DE BLOCOS DE CONCRETO ESTRUTURAL 14X19X39 CM (ESPESSURA 14 CM), FBK = 4,5 MPA, UTILIZANDO COLHER DE PEDREIRO. AF_10/2022	M2	20,00		
1.14.	PARQUINHO INFANTIL - PAVIMENTAÇÃO				
1.14.1.	REGULARIZAÇÃO E COMPACTAÇÃO DE SUBLEITO DE SOLO PREDOMINANTEMENTE ARGILOSO, PARA OBRAS DE CONSTRUÇÃO DE PAVIMENTOS. AF_09/2024	M2	142,84		
1.14.2.	LASTRO DE CONCRETO MAGRO, APLICADO EM PISOS, LAJES SOBRE SOLO OU RADIER, ESPESSURA DE 5 CM. AF_01/2024	M2	142,84		
1.14.3.	CONTRAPISO EM ARGAMASSA TRACO 1:4 (CIMENTO E AREIA) PREPARO MANUAL, APLICADO EM ÁREAS SECAS SOBRE LAJE, NÃO ADERIDO, ACABAMENTO NÃO REFORÇADO, ESPESSURA 6CM. AF_07/2021	M2	142,84		
<p>TOTAL BRANC. POR FRENTE (R\$): 645.425,43 221.787,35</p>					



Item	Descrição	Unidade	Quantidade	Memória de Cálculo	Nº OPERAÇÃO	PROPOONENTE / TOMADOR
CONSTRUÇÃO DE ESPAÇO ESPORTIVO COMUNITÁRIO, NO MUNICÍPIO DE SANTO ANTONIO DOS LOPESES						
1.14.4.	PISO DE BORRACHA ESPORTIVO, ESPESSURA 15MM, ASSENTADO COM ARGAMASSA. AF. 02/2026	M2	142,84		0	PREFEITURA MUNICIPAL DE SANTO ANTONIO DOS LOPESES
1.15.	PARQUINHO INFANTIL - EQUIPAMENTOS					
1.15.1.	PAREDE ESCALADA (2,00 X 1,50M) EM MADEIRA PINUS OU EUCALIPTO TRATADO, COM ACABAMENTO EM VERNIZ FOSCO. REF. MODELO M111 DA LUDICO PARQUES OU SIMILAR - FORNECIMENTO E MONTAGEM	UN	2,00			
1.15.2.	GANGORRA DUPLA (3,00 X 2,50M) EM MADEIRA PINUS OU EUCALIPTO TRATADO, COM ACABAMENTO EM VERNIZ FOSCO. REF. MODELO M128 DA LUDICO PARQUES OU SIMILAR - FORNECIMENTO E MONTAGEM	UN	1,00			
1.15.3.	BRINQUEDO (4,00 X 5,00M) EM MADEIRA PINUS OU EUCALIPTO TRATADO, COM ACABAMENTO EM VERNIZ FOSCO, CONTEUDO 1 CASINHA, 1 RAMPA DE ACESSO, 1 ESCORREGADOR, 1 ESCADA DE MARINHEIRO E 2 BALANÇOS. REF. MODELO M220 DA LUDICO PARQUES OU SIMILAR	UN	1,00			
1.15.4.	BANCO DUPLA (1,50 X 3,00M) EM MADEIRA PINUS OU EUCALIPTO TRATADO, COM ACABAMENTO EM VERNIZ FOSCO. REF. MODELO M117 DA LUDICO PARQUES OU SIMILAR - FORNECIMENTO E MONTAGEM	UN	1,00			
1.15.5.	BANCO FIXO (0,70 X 1,50M) EM MADEIRA PINUS OU EUCALIPTO TRATADO, COM ACABAMENTO EM VERNIZ FOSCO. REF. MODELO M312 DA LUDICO PARQUES OU SIMILAR - FORNECIMENTO E MONTAGEM	UN	6,00			
1.15.6.	CESTO DE LIXO (0,60 X 0,60M) EM MADEIRA PINUS OU EUCALIPTO TRATADO, COM ACABAMENTO EM VERNIZ FOSCO. REF. MODELO M313 DA LUDICO PARQUES OU SIMILAR - FORNECIMENTO E MONTAGEM	UN	1,00			
1.16.	PISTA DE CAMINHADA - PAVIMENTAÇÃO					
1.16.1.	REGULARIZAÇÃO E COMPACTAÇÃO DE SUBLEITO DE SOLO PREDOMINANTEMENTE ARGILOSO, PARA OBRAS DE CONSTRUÇÃO DE PAVIMENTOS. AF. 09/2024	M2	613,52			
1.16.2.	LASTRO DE CONCRETO MAGRO, APLICADO EM PISOS, LAJES SOBRE SOLO OU RADIEIS, ESPESSURA DE 5 CM. AF. 01/2024	M2	613,52			
1.16.3.	EXECUÇÃO DE PASSO (CALÇADA) DO PISO DE CONCRETO COM CONCRETO MOLDADO IN LOCO, FEITO EM OBRA, ACABAMENTO CONVENCIONAL, ESPESSURA 8 CM, ARMADO. AF. 08/2022	M2	613,52			
1.17.	PISTA DE CAMINHADA - PINTURA					
1.17.1.	PINTURA DE PISO COM TINTA EPOXI, APLICAÇÃO MANUAL, 2 DEMASOS, INCLUSO PRIMER EPOXI. AF. 05/2021	M2	613,52			
1.17.2.	PINTURA DE DEMARCAÇÃO DE QUADRA POLIESPORTIVA COM TINTA EPOXI, E = 5 CM, APLICAÇÃO MANUAL. AF. 05/2021	M	204,72			
1.18.	IMPLANTAÇÃO GERAL - PAVIMENTAÇÃO					

FRENTES DE OBRA:		1	2
Agrupador de Eventos	CAMPO DE FUTEBOL COM GRAMA SINTÉTICA	645.425,43	221.797,59
TOTAL FRANG. POR FRONTE (R\$)			
PARQUINHO INFANTIL - PAVIMENTAÇÃO			
PARQUINHO INFANTIL - EQUIPAMENTOS			
PARQUINHO INFANTIL - EQUIPAMENTOS			
PARQUINHO INFANTIL - EQUIPAMENTOS			
PARQUINHO INFANTIL - EQUIPAMENTOS			
PARQUINHO INFANTIL - EQUIPAMENTOS			
PARQUINHO INFANTIL - EQUIPAMENTOS			
PISTA DE CAMINHADA - PAVIMENTAÇÃO			
PISTA DE CAMINHADA - PAVIMENTAÇÃO			
PISTA DE CAMINHADA - PAVIMENTAÇÃO			
PISTA DE CAMINHADA - PINTURA			
PISTA DE CAMINHADA - PINTURA			



PELIDO DO EMPREENDIMENTO
CONSTRUÇÃO DE ESPAÇO ESPORTIVO COMUNITÁRIO, NO MUNICÍPIO DE SANTO

Nº TransfereGOV
9865702025

Nº OPERAÇÃO

PROponente / TOMADOR
PREFEITURA MUNICIPAL DE SANTO ANTÔNIO DOS LOPES

Item	Descrição	Unidade	Quantidade	Memória de Cálculo	FRENTES DE OBRA:	CAMPO DE FUTEBOL COM GRAMA SINTÉTICA	1	2
CONSTRUÇÃO DE ESPAÇO ESPORTIVO COMUNITÁRIO, NO MUNICÍPIO DE SANTO ANTÔNIO DOS LOPES								
1.18.1.	REGULARIZAÇÃO E COMPACTAÇÃO DE SUBLEITO DE SOLO PREDOMINANTEMENTE ARGILOSO, PARA OBRAS DE CONSTRUÇÃO DE PAVIMENTOS. AF. 09/2024	M2	214,22		Agropador de Eventos	845.423,43	221.797,95	
1.18.2.	LASTRO DE CONCRETO MAGRO, APLICADO EM PISOS, LAJES SOBRE SOLO OU RADIEIS, ESPESURA DE 5 CM. AF. 01/2024	M2	214,22		IMPLANTAÇÃO GERAL - PAVIMENTAÇÃO			
1.18.3.	EXECUÇÃO DE PASSEIO (CALÇADA) OU PISO DE CONCRETO COM CONCRETO MOLDADO IN LOCO, FEITO EM OBRA, ACABAMENTO CONVENCIONAL, ESPESURA 6 CM	UN	214,22		IMPLANTAÇÃO GERAL - PAVIMENTAÇÃO			
1.18.4.	ASSENTAMENTO DE GUIA (MEIO-FIO) EM TRECHO RETO, CONFECIONADA EM CONCRETO PRE-FABRICADO. DIMENSÕES 30x6,5x6,5x19 CM (COMPRIMENTO X BASE INFERIOR X BASE SUPERIOR X ALTURA), PARA DELIMITAÇÃO DE JARDINS, PRAÇAS OU PASSEIOS. AF. 01/2024	M	167,30		IMPLANTAÇÃO GERAL - PAVIMENTAÇÃO			
1.18.5.	PLANTIO DE GRAMA ESMERALDA OU SÃO CARLOS OU CURITIBANA, EM PLACAS. AF. 07/2024	M2	291,85		IMPLANTAÇÃO GERAL - PAVIMENTAÇÃO			
URBANIZAÇÃO E PAISAGISMO								
1.19.1.	BANCO FIXO (0,70 X 1,50M EM MADEIRA PINUS OU EUCALIPTO TRATADO, COM ACABAMENTO EM VERNIZ FOSCO. REF. MODELO M312 DA LUDICO PARQUES OU SIMILAR - FORNECIMENTO E MONTAGEM	UN	4,00		URBANIZAÇÃO E PAISAGISMO			
1.19.2.	GESTO DE LIXO (0,60 X 0,60M EM MADEIRA PINUS OU EUCALIPTO TRATADO, COM ACABAMENTO EM VERNIZ FOSCO. REF. MODELO M313 DA LUDICO PARQUES OU SIMILAR - FORNECIMENTO E MONTAGEM	UN	16,00		URBANIZAÇÃO E PAISAGISMO			
1.19.3.	MESA PARA JOGOS (1,00 X 1,00M) COM 4 BANCOS (0,30 X 0,30M EM MADEIRA PINUS OU EUCALIPTO TRATADO, COM ACABAMENTO EM VERNIZ FOSCO. REF. MODELO M314 DA LUDICO PARQUES OU SIMILAR - FORNECIMENTO E MONTAGEM	UN	4,00		URBANIZAÇÃO E PAISAGISMO			
1.19.4.	PINUS OU EUCALIPTO TRATADO, COM ACABAMENTO EM VERNIZ FOSCO. REF. MODELO M315 DA LUDICO PARQUES OU SIMILAR - FORNECIMENTO E MONTAGEM	UN	2,00		URBANIZAÇÃO E PAISAGISMO			
1.19.5.	INSTALAÇÃO DE PERGOLADO DE MADEIRA, EM MACARANDUBA, ANGELIM OU EQUIVALENTE DA REGIÃO, FIXADO COM CONCRETO SOBRE SOLO. AF. 11/2021	M2	11,75		URBANIZAÇÃO E PAISAGISMO			
1.19.6.	PLANTIO DE ARBUSTO OU CERCA VIVA. AF. 07/2024	UN	40,00		URBANIZAÇÃO E PAISAGISMO			
1.19.7.	PLANTIO DE ARVORE ORNAMENTAL COM ALTURA DE MÍDIA MENOR OU IGUAL A 2,00 M. AF. 07/2024	UN	20,00		URBANIZAÇÃO E PAISAGISMO			
1.19.8.	PLANTIO DE ARVORE ORNAMENTAL COM ALTURA DE MÍDIA MAIOR QUE 2,00 M E MENOR OU IGUAL A 4,00 M. AF. 07/2024	UN	3,00		URBANIZAÇÃO E PAISAGISMO			
INSTALAÇÕES ELÉTRICAS								
1.20.1.	ELETROUTO RÍGIDO SOLDÁVEL (PVC, DN 32 MM (1"), APARENTE - FORNECIMENTO E INSTALAÇÃO	UN	6,00		INSTALAÇÕES ELÉTRICAS			



APELIDO DO EMPREENDIMENTO

CONSTRUÇÃO DE ESPAÇO ESPORTIVO COMUNITÁRIO, NO MUNICÍPIO DE SANTO ANTONÍO DOS LOPES

Nº TransfereGOV
9965702/025

Nº OPERAÇÃO

PROponente / Tomador
PREFEITURA MUNICIPAL DE SANTO ANTONÍO DOS LOPES

0

Item	Descrição	Unidade	Quantidade	Memória de Cálculo	FRENTES DE OBRA:
1.20.2	ELETRODUTO FLEXÍVEL CORRUGADO, PEAD, DN 30 (1 1/2"), PARA REDE ENTERRADA DE DISTRIBUIÇÃO DE ENERGIA ELÉTRICA - FORNECIMENTO E INSTALAÇÃO	UN	70,00		1 CAMPLO DE FUTEBOL COM GRAMA SINTÉTICA
1.20.3	ELETRODUTO FLEXÍVEL CORRUGADO, PEAD, DN 63 (2"), PARA REDE ENTERRADA DE DISTRIBUIÇÃO DE ENERGIA ELÉTRICA - FORNECIMENTO E INSTALAÇÃO	UN	160,00		2 MEIA QUADRA DE BASQUETE
1.20.4	CURVA LONGA 90 GRAUS PARA ELETRODUTO, PVC, ROSCÁVEL, DN 32 MM (1") - FORNECIMENTO E INSTALAÇÃO	UN	14,00		
1.20.5	CABO DE COBRE FLEXÍVEL ISOLADO, 2,5 MM², ANTI-CHAMA 0,6/1,0 KV - FORNECIMENTO E INSTALAÇÃO	UN	165,00		
1.20.6	CABO DE COBRE FLEXÍVEL ISOLADO, 4 MM², ANTI-CHAMA 0,6/1,0 KV - FORNECIMENTO E INSTALAÇÃO	UN	700,00		
1.20.7	CABO DE COBRE FLEXÍVEL ISOLADO, 6 MM², ANTI-CHAMA 0,6/1,0 KV - FORNECIMENTO E INSTALAÇÃO	UN	340,00		
1.20.8	CABO DE COBRE FLEXÍVEL ISOLADO, 10 MM², ANTI-CHAMA 0,6/1,0 KV - FORNECIMENTO E INSTALAÇÃO	UN	870,00		
1.20.9	CABO DE COBRE FLEXÍVEL ISOLADO, 16 MM², ANTI-CHAMA 0,6/1,0 KV - FORNECIMENTO E INSTALAÇÃO	UN	20,00		
1.20.10	CONDUTITE DE ALUMÍNIO, TIPO C, PARA ELETRODUTO DE PVC DN 32 MM (1"), APARENTE - FORNECIMENTO E INSTALAÇÃO	UN	5,00		
1.20.11	CONDUTITE DE ALUMÍNIO, TIPO E, PARA ELETRODUTO DE PVC DN 32 MM (1"), APARENTE - FORNECIMENTO E INSTALAÇÃO	UN	8,00		
1.20.12	CONDUTITE DE ALUMÍNIO, TIPO T, PARA ELETRODUTO DE PVC DN 32 MM (1"), APARENTE - FORNECIMENTO E INSTALAÇÃO	UN	2,00		
1.20.13	SOBREPOR, CABO DE 16 MM² E DISJUNTOR DIN 70A (NÃO INCLUSO O POSTE DE CONCRETO)	UN	1,00		
1.20.14	QUADRO DE DISTRIBUIÇÃO DE ENERGIA EM CHAPA DE AÇO GALVANIZADO, DE EMBUTIR, COM BARRAMENTO TRIFÁSICO, PARA 18 DISJUNTORES DIN 100A - FORNECIMENTO E INSTALAÇÃO	UN	1,00		
1.20.15	DISJUNTOR MONOPOLAR TIPO DIN, CORRENTE NOMINAL DE 16A - FORNECIMENTO E INSTALAÇÃO	UN	4,00		
1.20.16	DISJUNTOR MONOPOLAR TIPO DIN, CORRENTE NOMINAL DE 20A - FORNECIMENTO E INSTALAÇÃO	UN	1,00		
1.20.17	DISJUNTOR TRIPOLAR TIPO DIN, CORRENTE NOMINAL DE 25A - FORNECIMENTO E INSTALAÇÃO	UN	1,00		
1.20.18	DISPOSITIVO DE PROTEÇÃO CONTRA SURTO 45 KA, 175 V, TIPO AC - FORNECIMENTO E INSTALAÇÃO	UN	4,00		
1.20.19	CORDOALHA DE COBRE NU 50 MM², NÃO ENTERRADA, COM ISOLADOR - FORNECIMENTO E INSTALAÇÃO	UN	15,00		
1.20.20	HASTE DE ATERRAMENTO, DIÂMETRO 3/4", COM 3 METROS - FORNECIMENTO E INSTALAÇÃO	UN	5,00		
1.20.21	CAIXA DE INSPEÇÃO PARA ATERRAMENTO, CIRCULAR, EM POLIETILENO, DIÂMETRO INTERNO = 0,3 M, AF - 12/2020	UN	5,00		
<p>TOTAL TRIÂNG. POR FRENTE (R\$): 645.426,43</p> <p>TOTAL: 241.797,63</p>					



APELIDO DO EMPREENDIMENTO CONSTRUÇÃO DE ESPAÇO ESPORTIVO COMUNITÁRIO, NO MUNICÍPIO DE SANTO ANTONIO DOS LOPES	Nº TransfereGOV 9865702025	Nº OPERAÇÃO 0	PROponente / TOMADOR PREFEITURA MUNICIPAL DE SANTO ANTONIO DOS LOPES
---	--------------------------------------	-------------------------	--

Item	Descrição	Unidade	Quantidade	Memória de Cálculo	FRENTES DE OBRA:	1	2
1.20.22	RELE FOTOELÉTRICO PARA COMANDO DE ILUMINAÇÃO EXTERNA 1800 W - FORNECIMENTO E INSTALAÇÃO	UN	8,00		AGrupador de Eventos	CAMPO DE FUTEBOL	MEIA QUADRA DE BASQUETE
1.20.23	REFLETOR EM ALUMÍNIO, DE SUPORTE F A IÇA, COM LÂMPADA EM LED 100W DE POTÊNCIA - FORNECIMENTO E INSTALAÇÃO	UN	13,00		TESTAL BRANCO, POR-FRENTE (R9)	1	2
1.20.24	CAIXA ENTERRADA ELÉTRICA RETANGULAR, EM ALVENARIA COM TIJOLOS CERÂMICOS MACIÇOS, FUNDO COM BRITA, DIMENSÕES INTERNAS: 0,3X0,3X0,3 M. AF. 12/2020	UN	17,00		INSTALAÇÕES ELÉTRICAS	1	2
1.20.25	POSTE EM CONCRETO ARMADO SEÇÃO CIRCULAR 200/10, TIPO C-14 COM 3 REFLETORES EM LED 200W FIXADOS EM CRUZETA DE CONCRETO - FORNECIMENTO E INSTALAÇÃO	UN	6,00		INSTALAÇÕES ELÉTRICAS	1	2
1.20.26	POSTE EM CONCRETO ARMADO SEÇÃO CIRCULAR 200/10, TIPO C-14 COM 6 REFLETORES EM LED 200W FIXADOS EM CRUZETA DE CONCRETO - FORNECIMENTO E INSTALAÇÃO	UN	2,00		INSTALAÇÕES ELÉTRICAS	1	2
1.21	INSTALAÇÕES HIDRÁULICAS						
1.21.1	TUBO PVC, SOLDÁVEL, DE 25MM, INSTALADO EM RAMAL OU SUB-RAMAL DE ÁGUA - FORNECIMENTO E INSTALAÇÃO. AF. 06/2022	M	30,00		INSTALAÇÕES HIDRÁULICAS		
1.21.2	TUBO PVC, SOLDÁVEL, DE 32MM, INSTALADO EM RAMAL OU SUB-RAMAL DE ÁGUA - FORNECIMENTO E INSTALAÇÃO. AF. 06/2022	M	30,00		INSTALAÇÕES HIDRÁULICAS		
1.21.3	JOELHO 90 GRAUS, PVC, SOLDÁVEL, DN 25MM, INSTALADO EM RAMAL OU SUB-RAMAL DE ÁGUA - FORNECIMENTO E INSTALAÇÃO. AF. 06/2022	UN	3,00		INSTALAÇÕES HIDRÁULICAS		
1.21.4	JOELHO 90 GRAUS, COM BUCHA DE LATÃO, PVC, SOLDÁVEL, DN 25MM, X 3/4 INSTALADO EM RAMAL OU SUB-RAMAL DE ÁGUA - FORNECIMENTO E INSTALAÇÃO. AF. 06/2022	UN	3,00		INSTALAÇÕES HIDRÁULICAS		
1.21.5	CURVA 90 GRAUS, PVC, SOLDÁVEL, DN 25MM, INSTALADO EM RAMAL OU SUB-RAMAL DE ÁGUA - FORNECIMENTO E INSTALAÇÃO. AF. 06/2022	UN	1,00		INSTALAÇÕES HIDRÁULICAS		
1.21.6	TÉ DE REDUÇÃO, PVC, SOLDÁVEL, DN 32MM X 25MM, INSTALADO EM RAMAL OU SUB-RAMAL DE ÁGUA - FORNECIMENTO E INSTALAÇÃO. AF. 06/2022	UN	1,00		INSTALAÇÕES HIDRÁULICAS		
1.21.7	LUVA DE REDUÇÃO, PVC, SOLDÁVEL, DN 32MM X 25MM, INSTALADO EM RAMAL OU SUB-RAMAL DE ÁGUA - FORNECIMENTO E INSTALAÇÃO. AF. 06/2022	UN	2,00		INSTALAÇÕES HIDRÁULICAS		
1.21.8	TORNEIRA CROMADA 1/2" OU 3/4" PARA TANQUE, PADRÃO POPULAR - FORNECIMENTO E INSTALAÇÃO. AF. 02/2026	UN	3,00		INSTALAÇÕES HIDRÁULICAS		
1.22	DRENAGEM						
1.22.1	TUBO PVC, SERIE R, ÁGUA PLUVIAL, DN 100 MM, FORNECIDO E INSTALADO EM RAMAL DE ENCAMINHAMENTO. AF. 06/2022	M	46,00		DRENAGEM		
1.22.2	JUNÇÃO DUPLA DE PVC, SERIE NORMAL, PARA ESGOTO PREDIAL, DN 100 X 100 X 100 MM, INSTALADA EM DRENO - FORNECIMENTO E INSTALAÇÃO. AF. 07/2021	UN	8,00		DRENAGEM		
1.22.3	CAIXA ENTERRADA RETANGULAR, EM ALVENARIA COM BLOCOS DE CONCRETO, TAMPA EM CONCRETO COM GRELHA, DIMENSÕES INTERNAS: 0,8X0,6X0,5 M. PARA REDE DE DRENAGEM	UN	2,00		DRENAGEM		





PLQ - PLANILHA DE LEVANTAMENTO DE QUANTIDADES

Memória de Cálculo - OGU

APÊLIDO DO EMPREENDIMENTO: CONSTRUÇÃO DE ESPAÇO ESPORTIVO COMUNITÁRIO, NO MUNICÍPIO DE SANTO ANTONIO DOS LOPES, Nº OPERAÇÃO: 0

PROPOSTANTE / TOMADOR: PREFEITURA MUNICIPAL DE SANTO ANTONIO DOS LOPES

Grau de Sigilo: #PÚBLICO

Item	Descrição	Unidade	Quantidade	Memória de Cálculo
1.23	SERVIÇOS COMPLEMENTARES		-	
1.23.4	DRENO ESPINHA DE PEIXE (SEÇÃO 0,40 X 0,20 M), COM TUBO DE PEAD CORRUGADO PERFURADO, DN 100 MM, ENCHIMENTO COM BRITA, ENVOLVIDO COM MANTA GEOTÊXTIL, INCLUSIVE CONEXÕES	UN	360,00	
1.23.1	CARGA, MANOBRA E DESCARGA DE ENTULHO EM CAMINHÃO BASCULANTE 18 M³ - CARGA COM ESCAVADORA HIDRÁULICA (CAÇAMBA DE 0,80 M³ / 111 HP) E DESCARGA LIVRE (UNIDADE: M3), AF_02/2026	M3	450,00	
1.23.2	TRANSPORTE COM CAMINHÃO BASCULANTE DE 18 M³, EM VIA URBANA PAVIMENTADA, DMT ATÉ 30 KM (UNIDADE: M3XKM), AF_02/2026	M3XKM	4.500,00	
CONSTRUÇÃO DE ESPAÇO ESPORTIVO COMUNITÁRIO, NO MUNICÍPIO DE SANTO ANTONIO DOS LOPES/MA				

FRENTE DE OBRA:		Agrupador de Eventos	
1	CAMPO DE FUTEBOL COM GRAMA SINTÉTICA	648,025,43	
2	MEIA QUADRA DE BASQUETE	221,797,03	
TOTAL FINANC. POR FRENTE (R\$)		869,822,46	
DRENAGEM			
SERVIÇOS COMPLEMENTARES			
SERVIÇOS COMPLEMENTARES			

Local: SANTO ANTONIO DOS LOPES/MA

Data: Sábado, 0 de janeiro de 1900

Responsável Técnico: _____
 Nome: _____
 CREA/CAU: _____
 ART/RRT: _____

Item	Descrição	Unidade	Quantidade	3	4	5	6	7
CONSTRUÇÃO DE ESPAÇO ESPORTIVO COMUNITÁRIO, NO MUNICÍPIO DE SANTO ANTÔNIO DOS LOPES/MA								
CONSTRUÇÃO DE ESPAÇO ESPORTIVO COMUNITÁRIO, NO MUNICÍPIO DE SANTO ANTÔNIO DOS LOPES								
1.	ESPAÇO ESPORTIVO COMUNITÁRIO			180,936,45	163,276,77	51,268,24	197,097,61	
1.1.	ADMINISTRAÇÃO LOCAL							
1.1.1.	SERVIÇOS PRELIMINARES	UN	1,00	0,17	0,17	0,16	0,16	
1.2.	FORNECIMENTO E INSTALAÇÃO DE PLACA DE OBRA COM CHAPA GALVANIZADA E ESTRUTURA DE MADEIRA. AF_03/2022 PS	M2	4,50					
1.3.	CAMPO DE FUTEBOL COM GRAMA SINTÉTICA - FUNDAÇÃO							
1.3.1.	ESCAVAÇÃO MANUAL DE VIGA DE BORDA PARA RADIER. AF_09/2021	M3	26,00					
1.3.2.	COMPACTAÇÃO MECÂNICA DE SOLO PARA EXECUÇÃO DE RADIER, PISO DE CONCRETO OU LAJE SOBRE SOLO COM COMPACTADOR DE SOLOS TIPO PLACA VIBRATÓRIA. AF_09/2021	M2	104,00					
1.3.3.	LASTRO DE CONCRETO MAGRO APLICADO EM PISOS, LAJES SOBRE SOLO OU RADIEIS. ESPESSURA DE 5 CM. AF_01/2024	M2	62,40					
1.3.4.	ALVENARIA DE BLOCOS DE CONCRETO ESTRUTURAL 14X19X39 CM (ESPESSURA 14 CM). FBK - 4 MPA. UTILIZANDO COLHER DE PEDREIRO. AF_10/2022	M2	43,70					
1.4.	CAMPO DE FUTEBOL COM GRAMA SINTÉTICA - PAVIMENTAÇÃO							
1.4.1.	REGULARIZAÇÃO E COMPACTAÇÃO DE SUBLEITO DE SOLO PREDOMINANTEMENTE ARGILOSO, PARA OBRAS DE CONSTRUÇÃO DE PAVIMENTOS. AF_09/2024	M2	1.450,00					
1.4.2.	LASTRO COM MATERIAL GRANULAR (PEDRA BRITADA N.1), ESPESSURA DE 10 CM	UN	140,00					
1.4.3.	LASTRO COM MATERIAL GRANULAR (PEDRA BRITADA N.0), ESPESSURA DE 5 CM	UN	70,00					
1.4.4.	LASTRO COM MATERIAL GRANULAR (PO DE BRITA), ESPESSURA DE 5 CM	M3	70,00					
1.4.5.	GRAMA SINTÉTICA ESPORTIVA PARA FUTEBOL EM POLIETILENO, COM ALTURA MÍNIMA DE 42 MM (FORNECIMENTO E COLOCAÇÃO)	M2	1.400,00					
1.4.6.	LASTRO DE CONCRETO MAGRO, APLICADO EM PISOS, LAJES SOBRE SOLO OU RADIEIS. ESPESSURA DE 5 CM. AF_01/2024	M2	50,01					
1.4.7.	EXECUÇÃO DE PASSEIO (CALÇADA) OU PISO DE CONCRETO COM CONCRETO MOLDADO IN LOCO, FEITO EM OBRA, ACABAMENTO CONVENCIONAL, ESPESSURA 6 CM	UN	53,20					
1.5.	CAMPO DE FUTEBOL COM GRAMA SINTÉTICA - ESTRUTURA							
1.5.1.	FABRICAÇÃO, MONTAGEM E DESMONTAGEM DE FORMA PARA VIGA BALDRAME EM CHAPA DE MADEIRA COMPENSADA RESINADA, E=17 MM, 4 UTILIZAÇÕES. AF_01/2024	M2	79,30					

Nº TransfereGOV 986570/2025

Nº OPERAÇÃO 0

PROponente / Tomador: PREFEITURA MUNICIPAL DE SANTO ANTÔNIO DOS LOPES



APELIDO DO EMPREENDIMENTO CONSTRUÇÃO DE ESPAÇO ESPORTIVO COMUNITÁRIO, NO MUNICÍPIO DE SANTO ANTONIO DOS LOPES	Nº TransfereGov 506570/2025	Nº OPERAÇÃO 0	PROponente / TOMADOR PREFEITURA MUNICIPAL DE SANTO ANTONIO DOS LOPES
---	---------------------------------------	-------------------------	--

Item	Descrição	Unidade	Quantidade	3	4	5	6	7
CONSTRUÇÃO DE ESPAÇO ESPORTIVO COMUNITÁRIO, NO MUNICÍPIO DE SANTO ANTONIO DOS LOPES/RS								
1.5.2.	LUBA EM AÇO, CONEXÃO SOLDADA, DN 25 (1"), INSTALADO EM RAMAIS E SUB-RAMAIS DE GÁS - FORNECIMENTO E INSTALAÇÃO. AF_01/2026	LIN	122,00	186.036,45	103.776,77	51.206,24	193.697,81	
1.5.3.	ARMAÇÃO DE BLOCO UTILIZANDO AÇO CA-50 DE 8 MM - MONTAGEM. AF_01/2024	KG	276,00					
1.5.4.	CONCRETAGEM DE BLOCO DE COROAMENTO OU VIGA BALDRAME, FCK 30 MPa, COM USO DE JERICA - LANÇAMENTO, ADENSAMENTO E ACABAMENTO. AF_01/2024	M3	5,95					
1.5.5.	ESTACA BROCA DE CONCRETO (0,20 X 0,20) M, ESCAVAÇÃO MANUAL, COM TUBO DE AÇO GALVANIZADO DE 2"	LIN	56,00					
CAMPO DE FUTEBOL COM GRAMA SINTÉTICA - ALVENARIA E FECHAMENTO								
1.6.1.	ALVENARIA DE VEDAÇÃO DE BLOCOS CERÂMICOS FURADOS NA VERTICAL DE 14X19X39 CM (ESPESURA 14 CM) E ARGAMASSA DE ASSENTAMENTO, COM PREPARO MANUAL. AF_12/2021	M2	79,00					
1.6.2.	ALAMBRAÇÃO PARA QUADRA POLIESPORTIVA, ESTRUTURADO POR TUBOS DE AÇO GALVANIZADO, (MONTANTES COM DIÂMETRO 2", TRAVESSAS E ESCORAS COM DIÂMETRO 1 1/2"), COM TELA DE ARAME GALVANIZADO, FIO 12 BWG E MALHA QUADRADA 5X5CM (EXCETO MURETA). AF_12/2025	M2	876,90					
CAMPO DE FUTEBOL COM GRAMA SINTÉTICA - REVESTIMENTO								
1.7.1.	CHAPISCO APLICADO EM ALVENARIAS E ESTRUTURAS DE CONCRETO INTERNAS, COM COLHER DE PEDREIRO, ARGAMASSA TRACO 1.3 COM PREPARO MANUAL. AF_10/2022	M2	158,00					
1.7.2.	MASSA ÚNICA, EM ARGAMASSA TRACO 1:2:8, PREPARO MANUAL, APLICADA MANUALMENTE EM PAREDES INTERNAS DE AMBIENTES COM ÁREA ENTRE 5M² E 10M², E = 17,5MM, COM TALISCAS. AF_03/2024	M2	158,00					
CAMPO DE FUTEBOL COM GRAMA SINTÉTICA - PINTURA								
1.8.1.	PINTURA LATEX AGRÍCOLA STANDARD, APLICAÇÃO MANUAL EM PAREDES, DUAS DEMÃO. AF_04/2023	M2	158,00					
1.8.2.	PINTURA COM TINTA ALQUÍDICA DE ACABAMENTO (ESMALTE SINTÉTICO FOSCO) APLICADA A ROLÔ OU PINCEL SOBRE SUPERFÍCIES METÁLICAS (EXCETO PERFIL) EXECUTADO EM OBRA (POR DEMÃO). AF_01/2020	M2	876,90					
CAMPO DE FUTEBOL COM GRAMA SINTÉTICA - EQUIPAMENTOS								
1.9.1.	CONJUNTO PARA FUTEBOL, DE CAMPO COM PAR DE TRAVES OFICIAIS DE 5,00 X 2,20 M EM TUBO DE AÇO GALVANIZADO 4"; PINTURA EM PRIMER COM TINTA ESMALTE SINTÉTICO E REDES DE POLIETILENO FIO 3 MM - FORNECIMENTO E INSTALAÇÃO	LIN	1,00					
MEIA QUADRA DE BASQUETE - FUNDAÇÃO								
1.10.1.	ESCAVAÇÃO MANUAL DE VIGA DE BORDA PARA RADIER. AF_09/2021	M3	10,50					



AFELIDO DO EMPREENDIMENTO		Nº TransfereGOV		Nº OPERAÇÃO		PROponente / TOMADOR	
CONSTRUÇÃO DE ESPAÇO ESPORTIVO COMUNITÁRIO, NO MUNICÍPIO DE SANTO ANTONÍO DOS LOPEZ		986570/2025		0		PREFEITURA MUNICIPAL DE SANTO ANTONÍO DOS LOPEZ	
Item	Descrição	Unidade	Quantidade	3	4	5	6
				186.036,45	160.776,77	51.266,21	197.097,91
1.10.2	CONSTRUÇÃO DE ESPAÇO ESPORTIVO COMUNITÁRIO, NO MUNICÍPIO DE SANTO ANTONÍO DOS LOPEZ COMPACTAÇÃO MECÂNICA DE SOLO PARA EXECUÇÃO DE RADIER, PISO DE CONCRETO OU LAJE SOBRE SOLO, COM COMPACTADOR DE SOLOS TIPO PLACA VIBRATORIA. AF_09/2021	M2	30,00				
1.10.3	LASTRO DE CONCRETO MAGRO, APLICADO EM PISOS, LAJES SOBRE SOLO OU RADIER, ESPESSURA DE 5 CM. AF_01/2024	M2	16,00				
1.10.4	ALVENARIA DE BLOCOS DE CONCRETO ESTRUTURAL 14X19X39 CM (ESPESSURA 14 CM), FBK = 4,5 MPA, UTILIZANDO COLHER DE PEDREIRO. AF_10/2022	M2	24,00				
1.11	MEIA QUADRA DE BASQUETE - PAVIMENTAÇÃO		-				
1.11.1	REGULARIZAÇÃO E COMPACTAÇÃO DE SUBLEITO DE SOLO PREDOMINANTEMENTE ARGILOSO, PARA OBRAS DE CONSTRUÇÃO DE PAVIMENTOS. AF_09/2024	M2	221,00				
1.11.2	LASTRO DE CONCRETO MAGRO, APLICADO EM PISOS, LAJES SOBRE SOLO OU RADIER, ESPESSURA DE 5 CM. AF_01/2024	M2	221,00				
1.11.3	EXECUÇÃO DE PASSEIO (CALÇADA) OU PISO DE CONCRETO COM CONCRETO MOLDAO IN LOCO, FEITO EM OBRA, ACABAMENTO CONVENCIONAL, ESPESSURA 8 CM, ARMADO. AF_09/2022	M2	221,00				
1.11.4	PISO MODULAR EM POLIPROPILENO DE ALTO IMPACTO E RESISTÊNCIA À PROTEÇÃO UV, INCLUINDO DEMARCAÇÃO DA QUADRA COM TINTA À BASE DE PU - FORNECIMENTO E INSTALAÇÃO	UN	1,00				
1.12	MEIA QUADRA DE BASQUETE - EQUIPAMENTOS		-				
1.12.1	TABELA DE BASQUETE DE COMPENSADO NAVAL, COM AROS, REDES E ESTRUTURA EM TUBO GALVANIZADO - FORNECIMENTO E INSTALAÇÃO.	UN	1,00				
1.13	PARQUINHO INFANTIL - FUNDAÇÃO		-				
1.13.1	ESCAVAÇÃO MANUAL DE VIGA DE BORDA PARA RADIER. AF_09/2021	M3	8,75				
1.13.2	COMPACTAÇÃO MECÂNICA DE SOLO PARA EXECUÇÃO DE RADIER, PISO DE CONCRETO OU LAJE SOBRE SOLO, COM COMPACTADOR DE SOLOS TIPO PLACA VIBRATORIA. AF_09/2021	M2	25,00				
1.13.3	LASTRO DE CONCRETO MAGRO, APLICADO EM PISOS, LAJES SOBRE SOLO OU RADIER, ESPESSURA DE 5 CM. AF_01/2024	M2	15,00				
1.13.4	ALVENARIA DE BLOCOS DE CONCRETO ESTRUTURAL 14X19X39 CM (ESPESSURA 14 CM), FBK = 4,5 MPA, UTILIZANDO COLHER DE PEDREIRO. AF_10/2022	M2	20,00				
1.14	PARQUINHO INFANTIL - PAVIMENTAÇÃO		-				
1.14.1	REGULARIZAÇÃO E COMPACTAÇÃO DE SUBLEITO DE SOLO PREDOMINANTEMENTE ARGILOSO, PARA OBRAS DE CONSTRUÇÃO DE PAVIMENTOS. AF_09/2024	M2	142,84				
1.14.2	LASTRO DE CONCRETO MAGRO, APLICADO EM PISOS, LAJES SOBRE SOLO OU RADIER, ESPESSURA DE 5 CM. AF_01/2024	M2	142,84				
1.14.3	CONTRAPISO EM ARGAMASSA TRAÇO 1:4 (CIMENTO E AREIA), PREPARO MANUAL, APLICADO EM ÁREAS SECAS SOBRE LAJE, NÃO ADERIDO, ACABAMENTO NÃO REFORÇADO, ESPESSURA 6CM. AF_07/2021	M2	142,84				

AUTUAL
Nº PROC
FI 76
Servidor Responsável

Item	Descrição	Unidade	Quantidade	Nº TransfereCOV 985570/2025	Nº OPERAÇÃO 0	PROponente / Tomador PREFEITURA MUNICIPAL DE SANTO ANTONIO DOS LOPES
1.14.4.	CONSTRUÇÃO DE ESPAÇO ESPORTIVO COMUNITARIO, NO MUNICIPIO DE SANTO ANTONIO DOS LOPES/BA, PISO DE BORRACHA ESPORTIVO, ESPESSURA 15MM, ASSENTADO COM ARGAMASSA. AF. 02/2026	M2	142,84	185.038,55	163.776,77	5
1.15.	PARQUINHO INFANTIL - EQUIPAMENTOS					6
1.15.1.	PAREDE ESCALADA (2,00 X 1,80M EM MADEIRA PINUS OU EUCALIPTO TRATADO, COM ACABAMENTO EM VERNIZ FOSCO, REF. MODELO M111 DA LUDICO PARQUES OU SIMILAR - FORNECIMENTO E MONTAGEM	UN	2,00			7
1.15.2.	GANGORRA DUPLA (3,00 X 2,50M EM MADEIRA PINUS OU EUCALIPTO TRATADO, COM ACABAMENTO EM VERNIZ FOSCO, REF. MODELO M128 DA LUDICO PARQUES OU SIMILAR - FORNECIMENTO E MONTAGEM	UN	1,00			
1.15.3.	BRINQUEDO (4,00 X 5,00M EM MADEIRA PINUS OU EUCALIPTO TRATADO, COM ACABAMENTO EM VERNIZ FOSCO, CONTEUDO 1 CASINHA, 1 RAMPA DE ACESSO, 1 ESCORREGADOR, 1 ESCADA DE MARINHEIRO E 2 BALANÇOS, REF. MODELO M220 DA LUDICO PARQUES OU SIMILAR	UN	1,00			
1.15.4.	BALANÇO DUPLA (1,50 X 3,00M EM MADEIRA PINUS OU EUCALIPTO TRATADO, COM ACABAMENTO EM VERNIZ FOSCO, REF. MODELO M117 DA LUDICO PARQUES OU SIMILAR - FORNECIMENTO E MONTAGEM	UN	1,00			
1.15.5.	BANCO FIXO (0,70 X 1,50M EM MADEIRA PINUS OU EUCALIPTO TRATADO, COM ACABAMENTO EM VERNIZ FOSCO, REF. MODELO M312 DA LUDICO PARQUES OU SIMILAR - FORNECIMENTO E MONTAGEM	UN	6,00			
1.15.6.	GESTO DE LIXO (0,60 X 0,60M EM MADEIRA PINUS OU EUCALIPTO TRATADO, COM ACABAMENTO EM VERNIZ FOSCO, REF. MODELO M313 DA LUDICO PARQUES OU SIMILAR - FORNECIMENTO E MONTAGEM	UN	1,00			
1.16.	PISTA DE CAMINHADA - PAVIMENTAÇÃO					
1.16.1.	REGULARIZAÇÃO E COMPACTAÇÃO DE SUBLEITO DE SOLO PREDOMINANTEMENTE ARGILOSO, PARA OBRAS DE CONSTRUÇÃO DE PAVIMENTOS. AF. 09/2024	M2	613,52		613,52	
1.16.2.	LASTRO DE CONCRETO MAGRO, APLICADO EM PISOS, LAJES SOBRE SOLO OU RADIEIS, ESPESSURA DE 5 CM. AF. 04/2024	M2	613,52		613,52	
1.16.3.	EXECUÇÃO DE PASSEIO (CALÇADA) OU PISO DE CONCRETO COM CONCRETO MOLDADO IN LOCO, FEITO EM OBRA, ACABAMENTO CONVENIONAL, ESPESSURA 8 CM, ARMADO. AF. 08/2022	M2	613,52		613,52	
1.17.	PISTA DE CAMINHADA - PINTURA					
1.17.1.	PINTURA DE PISO COM TINTA EPOXI, APLICAÇÃO MANUAL, 2 DEMÃOS, INCLUSO PRIMER EPOXI. AF. 05/2021	M2	613,52		613,52	
1.17.2.	PINTURA DE DEMARCAÇÃO DE QUADRA POLIESPORTIVA COM TINTA EPOXI, E = 5 CM, APLICAÇÃO MANUAL. AF. 05/2021	M	204,72		204,72	
1.18.	IMPLANTAÇÃO GERAL - PAVIMENTAÇÃO					



Item	Descrição	Unidade	Quantidade	3	4	5	6	7
CONSTRUÇÃO DE ESPAÇO ESPORTIVO COMENTÁRIO: NO MUNICÍPIO DE SANTO ANTONIO DOS LOPES/MA								
1.18.1.	REGULARIZAÇÃO E COMPACTAÇÃO DE SUBLEITO DE SOLO PREDOMINANTEMENTE ARGILOSO, PARA OBRAS DE CONSTRUÇÃO DE PAVIMENTOS. AF. 09/2024	M2	214,22	180.036,65	183.376,77	51.266,21	497.097,64	
1.18.2.	LASTRO DE CONCRETO MAGRO, APLICADO EM PISOS, LAJES SOBRE SOLO OU RADIERS, ESPESURA DE 5 CM. AF. 01/2024	M2	214,22			214,22		
1.18.3.	EXECUÇÃO DE PASSEIO (CALÇADA) OU PISO DE CONCRETO COM CONCRETO MOLDADO IN LOCO, FEITO EM OBRA, ACABAMENTO CONVENCIONAL, ESPESURA 8 CM	UN	214,22			214,22		
1.18.4.	ASSENTAMENTO DE GUIA (MEIO-FIO) EM TRECHO RETO, CONFECCIONADA EM CONCRETO PRÉ-FABRICADO. DIMENSÕES: 39X6,5X6,5X19 CM (COMPRIMENTO X BASE INFERIOR X BASE SUPERIOR X ALTURA), PARA DELIMITAÇÃO DE JARDINS, PRAÇAS OU PASSEIOS. AF. 01/2024	M	167,30			167,30		
1.18.5.	PLANTIO DE GRAMIA ESMERALDA OU SÃO CARLOS OU CURITIBANA, EM PLACAS. AF. 07/2024	M2	291,85			291,85		
1.19. URBANIZAÇÃO E PAISAGISMO								
1.19.1.	BANCO FIXO (0,70 X 1,50M) EM MADEIRA PINUS OU EUCALÍPTO TRATADO, COM ACABAMENTO EM VERNIZ FOSCO. REF. MODELO M312 DA LUDICO PARQUES OU SIMILAR - FORNECIMENTO E MONTAGEM	UN	4,00				4,00	
1.19.2.	CESTO DE LIXO (0,60 X 0,60M) EM MADEIRA - PINUS OU EUCALÍPTO TRATADO, COM ACABAMENTO EM VERNIZ FOSCO. REF. MODELO M313 DA LUDICO PARQUES OU SIMILAR - FORNECIMENTO E MONTAGEM	UN	16,00				16,00	
1.19.3.	MESA PARA JOGOS (1,00 X 1,00M) COM 4 BANCOS (0,30 X 0,30M) EM MADEIRA, PINUS OU EUCALÍPTO TRATADO, COM ACABAMENTO EM VERNIZ FOSCO. REF. MODELO M314 DA LUDICO PARQUES OU SIMILAR - FORNECIMENTO E MONTAGEM	UN	4,00				4,00	
1.19.4.	CONJUNTO MESA (1,00 X 2,00M) E 2 BANCOS (0,30 X 2,00M) EM MADEIRA PINUS OU EUCALÍPTO TRATADO, COM ACABAMENTO EM VERNIZ FOSCO. REF. MODELO M315 DA LUDICO PARQUES OU SIMILAR - FORNECIMENTO E MONTAGEM	UN	2,00				2,00	
1.19.5.	INSTALAÇÃO DE PERGOLADO DE MADEIRA, EM MACARANDUBA, ANGELIM OU EQUIVALENTE DA REGIÃO, FIXADO COM CONCRETO SOBRE SOLO. AF. 11/2021	M2	11,75				11,75	
1.19.6.	PLANTIO DE ARBUSTO OU CERCA VIVA. AF. 07/2024	UN	40,00				40,00	
1.19.7.	PLANTIO DE ARVORE ORNAMENTAL COM ALTURA DE MUDA MENOR OU IGUAL A 2,00 M. AF. 07/2024	UN	20,00				20,00	
1.19.8.	PLANTIO DE ARVORE ORNAMENTAL COM ALTURA DE MUDA MAIOR QUE 2,00 M E MENOR OU IGUAL A 4,00 M. AF. 07/2024	UN	3,00				3,00	
1.20. INSTALAÇÕES ELÉTRICAS								
1.20.1.	ELETRÓDUTO RÍGIDO SOLDAVEL, PVC, DN 32 MM (1"), APARENTE - FORNECIMENTO E INSTALAÇÃO	UN	6,00				6,00	



Item	Descrição	Unidade	Quantidade	Nº OPERAÇÃO					PROPRONENTE / TOMADOR
				3	4	5	6	7	
CONSTRUÇÃO DE ESPAÇO ESPORTIVO COMUNITÁRIO, NO MUNICÍPIO DE SANTO ANTONIO DOS LOPES									
		UNIDADE 305 - COPRESMA		185.035,45	163.776,77	51.258,24	197.097,03		
1.20.2.	ELETRÓDUTO FLEXÍVEL CORRUGADO, PEAD, DN 50 (1 1/2"), PARA REDE ENTERRADA DE DISTRIBUIÇÃO DE ENERGIA ELÉTRICA - FORNECIMENTO E INSTALAÇÃO	UN	70,00				70,00		
1.20.3.	ELETRÓDUTO FLEXÍVEL CORRUGADO, PEAD, DN 63 (2"), PARA REDE ENTERRADA DE DISTRIBUIÇÃO DE ENERGIA ELÉTRICA - FORNECIMENTO E INSTALAÇÃO	UN	180,00				180,00		
1.20.4.	CURVA LONGA 90 GRAUS PARA ELETRÓDUTO, PVC, ROSCAVEL, DN 32 MM (1"). - FORNECIMENTO E INSTALAÇÃO	UN	14,00				14,00		
1.20.5.	CABO DE COBRE FLEXÍVEL ISOLADO, 2,5 MM², ANTI-CHAMA 0,6/1,0 KV - FORNECIMENTO E INSTALAÇÃO	UN	165,00				165,00		
1.20.6.	CABO DE COBRE FLEXÍVEL ISOLADO, 4 MM², ANTI-CHAMA 0,6/1,0 KV - FORNECIMENTO E INSTALAÇÃO	UN	700,00				700,00		
1.20.7.	CABO DE COBRE FLEXÍVEL ISOLADO, 6 MM², ANTI-CHAMA 0,6/1,0 KV - FORNECIMENTO E INSTALAÇÃO	UN	340,00				340,00		
1.20.8.	CABO DE COBRE FLEXÍVEL ISOLADO, 10 MM², ANTI-CHAMA 0,6/1,0 KV - FORNECIMENTO E INSTALAÇÃO	UN	870,00				870,00		
1.20.9.	CABO DE COBRE FLEXÍVEL ISOLADO, 16 MM², ANTI-CHAMA 0,6/1,0 KV - FORNECIMENTO E INSTALAÇÃO	UN	20,00				20,00		
1.20.10.	CONDULETE DE ALUMÍNIO, TIPO C, PARA ELETRÓDUTO DE PVC DN 32 MM (1"), APARENTE - FORNECIMENTO E INSTALAÇÃO	UN	5,00				5,00		
1.20.11.	CONDULETE DE ALUMÍNIO, TIPO E, PARA ELETRÓDUTO DE PVC DN 32 MM (1"), APARENTE - FORNECIMENTO E INSTALAÇÃO	UN	8,00				8,00		
1.20.12.	CONDULETE DE ALUMÍNIO, TIPO T, PARA ELETRÓDUTO DE PVC DN 32 MM (1"), APARENTE - FORNECIMENTO E INSTALAÇÃO	UN	2,00				2,00		
1.20.13.	ENTRADA DE ENERGIA ELÉTRICA, AEREA, TRIFÁSICA, COM CAIXA DE SOBREPOR, CABO DE 16 MM2 E DISJUNTOR DIN 70A (NÃO INCLUI O POSTE DE CONCRETO)	UN	1,00				1,00		
1.20.14.	QUADRO DE DISTRIBUIÇÃO DE ENERGIA EM CHAPA DE AÇO GALVANIZADO DE EMBUTIR, COM BARRAMENTO TRIFÁSICO - PARA 18 DISJUNTORES DIN 100A - FORNECIMENTO E INSTALAÇÃO	UN	1,00				1,00		
1.20.15.	DISJUNTOR MONOPOLAR TIPO DIN, CORRENTE NOMINAL DE 16A - FORNECIMENTO E INSTALAÇÃO	UN	4,00				4,00		
1.20.16.	DISJUNTOR MONOPOLAR TIPO DIN, CORRENTE NOMINAL DE 20A - FORNECIMENTO E INSTALAÇÃO	UN	1,00				1,00		
1.20.17.	DISJUNTOR TRIPOLAR TIPO DIN, CORRENTE NOMINAL DE 25A - FORNECIMENTO E INSTALAÇÃO	UN	1,00				1,00		
1.20.18.	DISPOSITIVO DE PROTEÇÃO CONTRA SURTO 45 KA, 175 V, TIPO AC - FORNECIMENTO E INSTALAÇÃO	UN	4,00				4,00		
1.20.19.	CORDOALHA DE COBRE NU 50 MM², NÃO ENTERRADA, COM ISOLADOR - FORNECIMENTO E INSTALAÇÃO	UN	15,00				15,00		
1.20.20.	HASTE DE ATERRAMENTO, DIÂMETRO 3/4", COM 3 METROS - FORNECIMENTO E INSTALAÇÃO	UN	5,00				5,00		
1.20.21.	CAIXA DE INSPEÇÃO PARA ATERRAMENTO, CIRCULAR, EM POUCE-TILENO, DIÂMETRO INTERNO = 0,3 M, AF - 12/2029	UN	5,00				5,00		



Item	Descrição	Unidade	Quantidade	Nº TransfereGov 985570/2025	Nº OPERAÇÃO	PROPOSTANTE / TOMADOR
CONSTRUÇÃO DE ESPAÇO ESPORTIVO COMUNITÁRIO, NO MUNICÍPIO DE SANTO ANTONIO DOS LOPESS/MA						
1.20.22	RELÊ FOTOELÉTRICO PARA COMANDO DE ILUMINAÇÃO EXTERNA 1800 W - FORNECIMENTO E INSTALAÇÃO	UN	6,00		3	6
1.20.23	REFLETOR EM ALUMÍNIO, DE SUPORTE E ALÇA, COM LÂMPADA EM LED 100W DE POTÊNCIA - FORNECIMENTO E INSTALAÇÃO	UN	13,00		4	6,00
1.20.24	CAIXA ENTERRADA ELÉTRICA RETANGULAR, EM ALVENARIA COM TUILOS CERÂMICOS MACIÇOS, FUNDO COM BRITA, DIMENSÕES INTERNAS: 0,3X0,3X0,3 M. AF. 12/2020	UN	17,00		5	13,00
1.20.25	POSTE EM CONCRETO ARMADO SEÇÃO CIRCULAR 200/10, TIPO C-14 COM 3 REFLETORES EM LED 200W FIXADOS EM CRUZETA DE CONCRETO - FORNECIMENTO E INSTALAÇÃO	UN	6,00		6	17,00
1.20.26	POSTE EM CONCRETO ARMADO SEÇÃO CIRCULAR 200/10, TIPO C-14 COM 6 REFLETORES EM LED 200W FIXADOS EM CRUZETA DE CONCRETO - FORNECIMENTO E INSTALAÇÃO	UN	2,00		7	6,00
1.21	INSTALAÇÕES HIDRAULICAS					2,00
1.21.1	TUBO PVC SOLDÁVEL DE 25MM, INSTALADO EM RAMAL OU SUB-RAMAL DE ÁGUA - FORNECIMENTO E INSTALAÇÃO. AF. 05/2022	M	30,00			30,00
1.21.2	TUBO PVC SOLDÁVEL DE 32MM, INSTALADO EM RAMAL OU SUB-RAMAL DE ÁGUA - FORNECIMENTO E INSTALAÇÃO. AF. 06/2022	M	30,00			30,00
1.21.3	JOELHO 90 GRAUS PVC, SOLDÁVEL, DN 25MM, INSTALADO EM RAMAL OU SUB-RAMAL DE ÁGUA - FORNECIMENTO E INSTALAÇÃO. AF. 06/2022	UN	3,00			3,00
1.21.4	JOELHO 90 GRAUS COM BUCHA DE LATAO PVC, SOLDÁVEL DN 25MM, X 3/4 INSTALADO EM RAMAL OU SUB-RAMAL DE ÁGUA - FORNECIMENTO E INSTALAÇÃO. AF. 06/2022	UN	3,00			3,00
1.21.5	CURVA 90 GRAUS, PVC, SOLDÁVEL, DN 25MM, INSTALADO EM RAMAL OU SUB-RAMAL DE ÁGUA - FORNECIMENTO E INSTALAÇÃO. AF. 06/2022	UN	1,00			1,00
1.21.6	TÊ DE REDUÇÃO, PVC, SOLDÁVEL, DN 32MM X 25MM, INSTALADO EM RAMAL OU SUB-RAMAL DE ÁGUA - FORNECIMENTO E INSTALAÇÃO. AF. 06/2022	UN	1,00			1,00
1.21.7	LUVA DE REDUÇÃO PVC, SOLDÁVEL, DN 32MM X 25MM, INSTALADO EM RAMAL OU SUB-RAMAL DE ÁGUA - FORNECIMENTO E INSTALAÇÃO. AF. 06/2022	UN	2,00			2,00
1.21.8	TORNEIRA CROMADA 1/2" OU 3/4" PARA TANQUE, PADRÃO POPULAR - FORNECIMENTO E INSTALAÇÃO. AF. 02/2026	UN	3,00			3,00
1.22	DRENAGEM					
1.22.1	TUBO PVC, SERIE R, ÁGUA PLUVIAL, DN 100 MM, FORNECIDO E INSTALADO EM RAMAL DE ENCAMINHAMENTO. AF. 06/2022	M	48,00			48,00
1.22.2	JUNÇÃO DUPLA DE PVC, SERIE NORMAL, PARA ESGOTO PREDIAL, DN 100 X 100 X 100 MM, INSTALADA EM DRENO - FORNECIMENTO E INSTALAÇÃO. AF. 07/2021	UN	8,00			8,00
1.22.3	CAIXA ENTERRADA RETANGULAR, EM ALVENARIA COM BLOCOS DE CONCRETO, TAMPA EM CONCRETO COM GRELHA, DIMENSÕES INTERNAS: 0,8X0,6X0,5 M PARA REDE DE DRENAGEM	UN	2,00			2,00





PLQ - PLANILHA DE LEVANTAMENTO DE QUANTIDADES
Memória de Cálculo - OGU

Grau de Sigilo
#PUBLICO

APELIDO DO EMPREENDIMENTO
CONSTRUÇÃO DE ESPAÇO ESPORTIVO COMUNITÁRIO, NO MUNICÍPIO DE SANTO ANTÔNIO DOS LOPES

PROFONENTE / TOMADOR
PREFEITURA MUNICIPAL DE SANTO ANTÔNIO DOS LOPES

Nº OPERAÇÃO
0

Nº TransfereGOV
588570/2025

Item	Descrição	Unidade	Quantidade	3	4	5	6	7
SERVÍCIOS COMPLEMENTARES								
1.23	CONSTRUÇÃO DE ESPAÇO ESPORTIVO COMUNITÁRIO, NO MUNICÍPIO DE SANTO ANTÔNIO DOS LOPES/MS			187.036,45	763.776,77	31.208,21	197.697,61	
1.22.4	DRENO ESPINHA DE PEIXE (SECAO 0.40 X 0.20 M), COM TUBO DE PEAD CORRUGADO PERFORADO, DN 100 MM, ENCHIMENTO COM BRITA, ENVOLVIDO COM MANTA GEOTÊXTIL, INCLUSIVE CONEXOES	LN	360,00				360,00	
1.23.1	CARGA, MANOBRA E DESCARGA DE ENTULHO EM CAMINHÃO BASCULANTE 18 M³ - CARGA COM ESCAVADEIRA HIDRÁULICA (CACAMBA DE 0.80 M³ / 111 HP) E DESCARGA LIVRE (UNIDADE: M3), AF_02/2025	M3	450,00				450,00	
1.23.2	TRANSPORTE COM CAMINHÃO BASCULANTE DE 18 M³ EM VIA URBANA PAVIMENTADA, DMT ATE 30 KM (UNIDADE: M3XKM), AF_02/2025	M3XKM	4.500,00				4.500,00	

SANTO ANTÔNIO DOS LOPES/MS

Local

sábado, 0 de janeiro de 1900

Data

Responsável Técnico

Nome:

CREA/CAU:

ART/RRT:

Renato Henrique Franchini de Albuquerque
C.O.C. 13.055.1.004





ESTUDO TÉCNICO PRELIMINAR - ETP

O presente documento refere-se a lei nº 14.133/2021. O ETP é Documento constitutivo da primeira etapa do planejamento de uma contratação que caracteriza o interesse público envolvido e a sua melhor solução e dá base ao anteprojeto, ao termo de referência ou ao projeto básico a serem elaborados caso se conclua pela viabilidade da contratação.

1 – DO OBJETO:

O presente Estudo Técnico Preliminar tem por finalidade subsidiar a futura contratação de empresa especializada para a Construção de Espaço Esportivo Comunitário no Município de Santo Antônio dos Lopes, destinado a atender às necessidades da Secretaria Municipal de Obras, Habitação e Urbanismo da Prefeitura Municipal.

A contratação tem como objetivo a implantação de infraestrutura esportiva moderna, acessível e adequada à prática de atividades esportivas, educacionais e de lazer, visando promover a inclusão social, o incentivo ao esporte e a melhoria da qualidade de vida da população.

A intervenção encontra-se alinhada às diretrizes de políticas públicas voltadas ao desenvolvimento do esporte e lazer, bem como aos objetivos institucionais do Ministério do Esporte, no que se refere à ampliação do acesso à infraestrutura esportiva e à promoção de atividades físicas no âmbito municipal.

2 – DA NECESSIDADE DA CONTRATAÇÃO:

A necessidade da presente contratação foi identificada a partir do diagnóstico da insuficiência de infraestrutura pública adequada para a prática de atividades esportivas e de lazer no Município de Santo Antônio dos Lopes, o que limita o acesso da população a práticas esportivas regulares e compromete ações voltadas à promoção da saúde, inclusão social e qualidade de vida.

Atualmente, verifica-se que os espaços existentes são insuficientes ou não dispõem de condições estruturais adequadas, restringindo o atendimento à população em geral, especialmente crianças, adolescentes, adultos, idosos e pessoas com deficiência, público que demanda ambientes acessíveis, seguros e apropriados para o desenvolvimento de atividades físicas, esportivas e recreativas.

Nesse contexto, a implantação de um espaço esportivo comunitário apresenta-se como solução necessária para suprir a demanda identificada, promovendo o esporte amador, educacional e de lazer, por meio da disponibilização de infraestrutura moderna, acessível

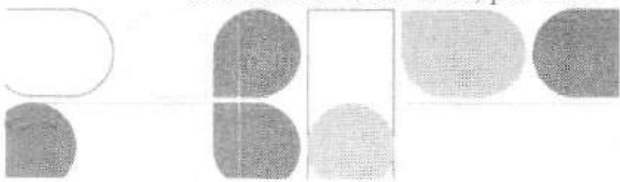



e compatível com as necessidades locais.

A proposta encontra-se alinhada aos interesses recíprocos entre o Município e o Ministério do Esporte, especialmente no que se refere à ampliação do acesso ao esporte e às atividades físicas, com foco na formação cidadã, no desenvolvimento social e na melhoria da qualidade de vida da população.

A execução do objeto permitirá a melhoria da infraestrutura esportiva municipal, ampliando as oportunidades de prática esportiva e de lazer para diversos públicos, incluindo estudantes da rede pública de ensino, contribuindo para a redução de situações de vulnerabilidade social, o fortalecimento da convivência comunitária e a promoção da inclusão social.

Adicionalmente, a proposta está em consonância com os objetivos e diretrizes de programas governamentais voltados à expansão da infraestrutura esportiva, visando garantir à população acesso a espaços adequados, seguros e inclusivos, promovendo a democratização do esporte.

Ressalta-se que a não realização da contratação implicará na continuidade da limitação de acesso a espaços esportivos adequados, mantendo o cenário de exclusão e restringindo o desenvolvimento de políticas públicas voltadas ao esporte, lazer e qualidade de vida.

Dessa forma, evidencia-se a necessidade da contratação como medida essencial para atendimento ao interesse público, assegurando a implementação de infraestrutura adequada e a efetividade das ações voltadas ao esporte e ao bem-estar social no município.

3 PREVISÃO DA CONTRATAÇÃO NO PLANO DE CONTRATAÇÕES ANUAL

A presente contratação ainda não se encontra prevista no Plano de Contratações Anual (PCA) do Município de Santo Antônio dos Lopes.

Contudo, a necessidade da contratação foi identificada posteriormente à elaboração do referido instrumento de planejamento, estando devidamente justificada neste Estudo Técnico Preliminar, em conformidade com o disposto na Lei nº 14.133/2021, que estabelece a obrigatoriedade do planejamento das contratações públicas.

A demanda apresenta alinhamento com o planejamento estratégico da Administração Municipal, especialmente no que se refere à ampliação da infraestrutura urbana e à promoção de políticas públicas de esporte e lazer, além de guardar consonância com programas e iniciativas do Ministério do Esporte.

Ressalta-se que, previamente à formalização da contratação, será realizada a devida inclusão da demanda no Plano de Contratações Anual, por meio de sua atualização.



assegurando a compatibilidade com os instrumentos de planejamento e orçamento do Município, em observância aos princípios da legalidade, eficiência e planejamento.

Dessa forma, a ausência inicial da previsão no PCA não constitui óbice à contratação, desde que sanada por meio da atualização formal do referido instrumento, conforme as normas vigentes.

4 – REQUISITOS DA CONTRATAÇÃO:

A futura contratação deverá atender aos requisitos técnicos, legais, operacionais e ambientais necessários à adequada execução da intervenção no Município de Santo Antônio dos Lopes, em conformidade com as diretrizes do Programa de Aceleração do Crescimento e do Ministério do Esporte.

A intervenção será executada em área total de aproximadamente 3.000,00 m², contemplando:

- Campo de Futebol Society;
- Meia Quadra de Basquete;
- Playground;
- Pista de Caminhada;
- Jardim/área de convivência;

4.1. Requisitos Técnicos

A contratada deverá comprovar capacidade técnica compatível com o objeto, mediante apresentação de atestados de capacidade técnica registrados no conselho profissional competente.

A execução deverá observar rigorosamente os projetos, memoriais descritivos, planilhas orçamentárias e normas da Associação Brasileira de Normas Técnicas.

4.2. Requisitos de Execução

A contratada será responsável pelo fornecimento de todos os materiais, equipamentos, mão de obra e insumos necessários à execução integral da intervenção.

Deverão ser assegurados padrões adequados de qualidade, segurança e durabilidade das estruturas implantadas.

4.3. Requisitos de Acessibilidade

A intervenção deverá garantir acessibilidade plena, com implantação de rampas e demais adaptações necessárias, assegurando o acesso de pessoas com deficiência ou mobilidade reduzida.

4.4. Requisitos Operacionais

A execução deverá seguir cronograma físico-financeiro, garantindo o cumprimento dos prazos estabelecidos.

A contratada deverá manter organização do canteiro de obras, sinalização e segurança



durante toda a execução.

4.5. Requisitos de Sustentabilidade

Deverão ser adotadas práticas sustentáveis, incluindo uso racional de recursos e destinação adequada dos resíduos da construção civil.

4.6. Requisitos Legais

A contratada deverá atender às exigências da Lei nº 14.133/2021, bem como à legislação trabalhista, ambiental e de segurança do trabalho.

5 - ESTIMATIVA DAS QUANTIDADES A SEREM CONTRATADAS;

A estimativa das quantidades a serem contratadas foi elaborada com base no levantamento técnico do projeto da obra, considerando as especificações constantes nos projetos, memoriais descritivos e demais documentos técnicos que compõem a solução proposta.

As quantidades detalhadas dos serviços, materiais e insumos necessários à execução da obra encontram-se devidamente discriminadas em **planilha orçamentária anexa**, a qual integra o presente Estudo Técnico Preliminar para todos os fins.

Ressalta-se que as estimativas foram definidas de forma a assegurar a execução integral da obra no Município de Santo Antônio dos Lopes, contemplando todos os elementos necessários à implantação do espaço esportivo comunitário, conforme previsto no projeto.

As quantidades apresentadas refletem a necessidade real da Administração, tendo sido dimensionadas com base em critérios técnicos, buscando garantir a adequada execução da obra, com eficiência e economicidade.

6- LEVANTAMENTO DE MERCADO;

O levantamento de mercado foi realizado com o objetivo de identificar as soluções disponíveis para atendimento da demanda, bem como avaliar as práticas adotadas pela Administração Pública em contratações similares.

Verificou-se que, para a execução de obras de construção de espaços esportivos comunitários, a solução mais adotada consiste na contratação de empresa especializada em engenharia, mediante processo licitatório, sendo responsável pela execução integral da obra, incluindo fornecimento de materiais, mão de obra e equipamentos.

Foram analisadas contratações similares realizadas por outros entes públicos, bem como referenciais técnicos e orçamentários disponíveis, a exemplo do Sistema Nacional de Pesquisa de Custos e Índices da Construção Civil (SINAPI), amplamente utilizado como parâmetro para obras públicas.



Dentre as possíveis soluções para atendimento da necessidade, destacam-se:

- a) **Execução indireta por meio de contratação de empresa especializada:** solução mais comum e viável, garantindo maior eficiência, padronização e responsabilidade técnica pela execução da obra;
- b) **Execução direta pela Administração:** alternativa menos viável, tendo em vista a limitação de estrutura operacional, mão de obra especializada e equipamentos adequados no âmbito municipal;
- c) **Parcerias ou convênios:** solução complementar, viável quando vinculada a programas governamentais, como os desenvolvidos pelo Ministério do Esporte e pelo Programa de Aceleração do Crescimento.

Após análise das alternativas, conclui-se que a contratação de empresa especializada para execução da obra apresenta-se como a solução mais adequada para atendimento da demanda, considerando aspectos de eficiência, economicidade, qualidade e viabilidade técnica.

7- ESTIMATIVAS DO VALOR DA AQUISIÇÃO (PESQUISA DE PREÇOS);

A estimativa do valor da contratação foi elaborada com base nos quantitativos definidos no projeto da obra, considerando os custos dos serviços, materiais e insumos necessários à sua execução.

Para a composição dos custos, foi utilizado o Sistema Nacional de Pesquisa de Custos e Índices da Construção Civil (SINAPI), adotado como referência oficial para orçamentação de obras públicas, em conformidade com as diretrizes estabelecidas na Lei nº 14.133/2021.

A utilização do SINAPI justifica-se por se tratar de sistema amplamente reconhecido e utilizado pela Administração Pública, garantindo maior transparência, padronização e compatibilidade com os preços praticados no mercado da construção civil.

O valor estimado da contratação é de **RS 1.465.999,99 (um milhão, quatrocentos e sessenta e cinco mil, novecentos e noventa e nove reais e noventa e nove centavos)**.

A estimativa foi elaborada com data-base SINAPI de março de 2026, sendo aplicado BDI de 23,38%, contemplando os custos indiretos, tributos e margem de lucro da contratada, conforme metodologia adotada para obras públicas.

Ressalta-se que o valor estimado visa assegurar a execução integral da obra no Município de Santo Antônio dos Lopes, contemplando todos os serviços previstos no projeto, tendo sido apurado com base em critérios técnicos, garantindo a economicidade e a adequada aplicação dos recursos públicos.



8- JUSTIFICATIVA DA ESCOLHA DO TIPO DE SOLUÇÃO A CONTRATAR:

Com base no levantamento de mercado realizado, verificou-se que a solução mais adequada para atendimento da necessidade identificada consiste na contratação de empresa especializada em engenharia para execução da obra de construção de espaço esportivo comunitário no Município de Santo Antônio dos Lopes.

Dentre as alternativas analisadas, destacou-se a execução indireta da obra como a mais vantajosa, considerando que a Administração Pública Municipal não dispõe de estrutura operacional, mão de obra especializada, equipamentos e capacidade técnica suficientes para a execução direta dos serviços com a qualidade e eficiência requeridas.

A contratação de empresa especializada permite a execução integral da obra com maior controle de qualidade, cumprimento de prazos e observância das normas técnicas, além de transferir à contratada a responsabilidade técnica pela execução dos serviços, mediante acompanhamento e fiscalização por parte da Administração.

Adicionalmente, a solução escolhida encontra-se alinhada às diretrizes do Ministério do Esporte e do Programa de Aceleração do Crescimento, no que se refere à ampliação da infraestrutura esportiva e à promoção do acesso ao esporte e lazer.

Ressalta-se que a execução indireta, mediante processo licitatório, assegura maior competitividade, transparência e economicidade, em conformidade com os princípios estabelecidos na Lei nº 14.133/2021.

Dessa forma, justifica-se a escolha da solução de contratação de empresa especializada para execução da obra, por se tratar da alternativa mais eficiente, viável e adequada para atendimento da demanda pública identificada.

9 -DESCRIÇÃO DA SOLUÇÃO COMO UM TODO;

A solução adotada para atendimento da demanda consiste na contratação de empresa especializada em engenharia para execução da obra de construção de espaço esportivo comunitário no Município de Santo Antônio dos Lopes.

A contratação será realizada por meio de licitação na modalidade Concorrência, nos termos da Lei nº 14.133/2021, adotando-se o regime de execução por empreitada por preço global, considerando que o objeto possui definição prévia, com projetos, quantitativos e especificações técnicas devidamente estabelecidos.

O critério de julgamento a ser adotado será o de menor preço, em conformidade com a legislação vigente, garantindo a seleção da proposta mais vantajosa para a Administração.



A solução contempla a execução integral da obra, abrangendo todas as etapas necessárias à implantação do espaço esportivo, incluindo fornecimento de materiais, mão de obra, equipamentos e demais insumos.

A obra será executada em área aproximada de 3.000,00 m², contemplando:

- a) Campo de Futebol Society;
- b) Meia Quadra de Basquete;
- c) Playground;
- d) Pista de Caminhada;
- e) Jardim/área de convivência;



A solução inclui, ainda, a execução de serviços complementares indispensáveis ao pleno funcionamento do espaço, tais como infraestrutura básica, drenagem, acessibilidade, urbanização e demais elementos previstos em projeto.

A execução dos serviços deverá ocorrer conforme cronograma físico-financeiro a ser definido, com prazo estimado compatível com a complexidade da obra.

Os pagamentos serão realizados conforme medições dos serviços efetivamente executados, devidamente atestados pela fiscalização.

A contratada será responsável técnica pela execução da obra, devendo indicar profissional habilitado, com registro no conselho competente, assegurando a conformidade com as normas técnicas.

A Administração realizará o acompanhamento e a fiscalização da execução contratual, garantindo o cumprimento das condições estabelecidas e a adequada entrega do objeto.

10- JUSTIFICATIVA PARA O PARCELAMENTO OU NÃO DA SOLUÇÃO;

A solução adotada não será parcelada, sendo a contratação realizada de forma integral, contemplando a execução total da obra de construção do espaço esportivo comunitário no Município de Santo Antônio dos Lopes.

A opção pelo não parcelamento justifica-se pela natureza do objeto, que se caracteriza como obra de engenharia única e integrada, cujas etapas possuem interdependência técnica e operacional, exigindo execução contínua e coordenada para garantir a qualidade, segurança e funcionalidade do espaço esportivo.

O parcelamento da contratação poderia comprometer a eficiência da execução, gerar incompatibilidades técnicas entre diferentes prestadores de serviço, dificultar a fiscalização e o gerenciamento contratual, além de elevar os custos administrativos e operacionais para a Administração.

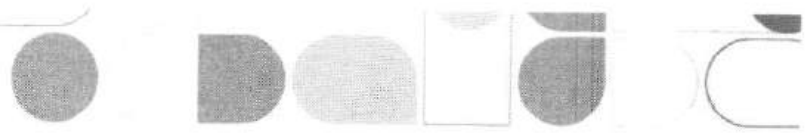

Adicionalmente, a execução por uma única empresa contratada favorece a padronização dos serviços, a responsabilidade técnica centralizada e o cumprimento adequado dos prazos estabelecidos.



Dessa forma, conclui-se que a contratação por meio de lote único, sem parcelamento, apresenta-se como a alternativa mais adequada, eficiente e vantajosa para a Administração Pública, em conformidade com os princípios estabelecidos na Lei nº 14.133/2021.

11- DEMONSTRATIVO DOS RESULTADOS PRETENDIDOS EM TERMOS DE ECONOMICIDADE E DE MELHOR APROVEITAMENTO DOS RECURSOS HUMANOS, MATERIAIS OU FINANCEIROS DISPONÍVEIS;

A contratação da empresa especializada para execução da obra de construção do espaço esportivo comunitário no Município de Santo Antônio dos Lopes tem como objetivo assegurar resultados eficientes sob os aspectos econômico, operacional e social.

Sob o ponto de vista da economicidade, a utilização de referenciais oficiais de custos, como o SINAPI, aliada à definição prévia do objeto e à adoção do regime de empreitada por preço global, possibilita maior controle dos gastos públicos, evitando aditivos desnecessários e garantindo melhor previsibilidade orçamentária.

Quanto ao aproveitamento dos recursos humanos, a contratação de empresa especializada permite que a Administração Pública utilize de forma mais eficiente seu quadro técnico, concentrando-se nas atividades de planejamento, fiscalização e gestão contratual, enquanto a execução da obra é realizada por profissionais qualificados e com experiência comprovada.

No que se refere aos recursos materiais e financeiros, a solução adotada assegura a aplicação racional dos insumos, com base em planejamento técnico detalhado, evitando desperdícios e garantindo a execução integral da obra conforme os padrões de qualidade exigidos.

Além disso, a implantação do espaço esportivo proporcionará benefícios sociais relevantes, ampliando o acesso da população a atividades esportivas e de lazer, contribuindo para a melhoria da qualidade de vida, inclusão social e promoção da saúde.

Dessa forma, a contratação apresenta-se como solução eficiente e vantajosa para a Administração Pública, promovendo o adequado aproveitamento dos recursos disponíveis e o atendimento ao interesse público.

12 – POSSÍVEIS IMPACTOS AMBIENTAIS;

A execução da obra de construção do espaço esportivo comunitário no Município de

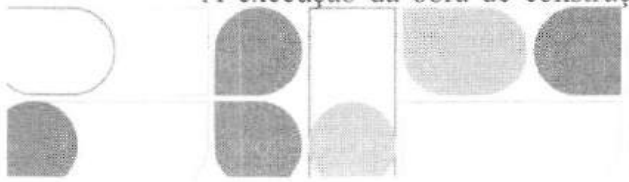

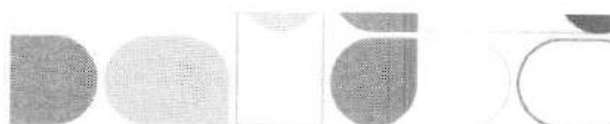

Santo Antônio dos Lopes poderá ocasionar impactos ambientais de baixa a média magnitude, típicos de intervenções de engenharia dessa natureza.

Dentre os principais impactos potenciais, destacam-se:

- a) Geração de resíduos da construção civil;
- b) Emissão de poeira e material particulado durante a execução dos serviços;
- c) Emissão de ruídos provenientes do uso de máquinas e equipamentos;
- d) Possível supressão de vegetação de pequeno porte, quando necessário;
- e) Alterações temporárias no solo e na paisagem local;



Tais impactos são considerados temporários e controláveis, podendo ser mitigados mediante a adoção de boas práticas de engenharia e medidas de controle ambiental.

A empresa contratada deverá adotar medidas mitigadoras, tais como:

- a) Destinação adequada dos resíduos da construção civil, conforme legislação vigente;
- b) Controle da emissão de poeira, por meio de umidificação das áreas de trabalho;
- c) Manutenção preventiva de máquinas e equipamentos, visando redução de ruídos e emissões;
- d) Preservação da vegetação existente sempre que possível;
- e) Recuperação e organização das áreas afetadas ao término da obra;

Além disso, deverão ser observadas as normas ambientais aplicáveis, bem como, quando necessário, a obtenção de licenças junto aos órgãos competentes.

Dessa forma, conclui-se que os impactos ambientais decorrentes da execução da obra são passíveis de controle e mitigação, não inviabilizando a realização da contratação.

13- CONTRATAÇÕES CORRELATAS E/OU INTERDEPENDENTES;

Não se faz necessária a realização de contratações correlatas e/ou interdependentes para que o objetivo desta aquisição seja atingido. Assim destaca-se ainda que a prestação de serviços para suprir a demanda da SOLICITANTE e demais órgãos a ela vinculados, não gera vínculo empregatício entre os empregados da Contratada e a Administração, vedando-se qualquer relação entre estes que caracterize personalidade e subordinação direta.

14 – ANÁLISE DE RISCO;

A análise de riscos tem por objetivo identificar possíveis eventos que possam comprometer a execução da obra de construção do espaço esportivo comunitário no Município de Santo Antônio dos Lopes, bem como definir medidas preventivas e mitigadoras para assegurar o cumprimento dos prazos, custos e qualidade previstos.

Dentre os principais riscos identificados, destacam-se:

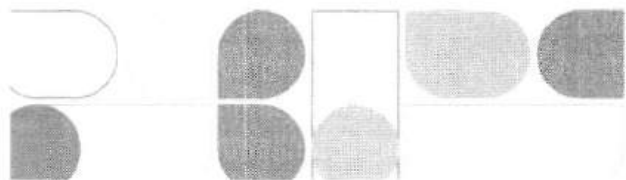

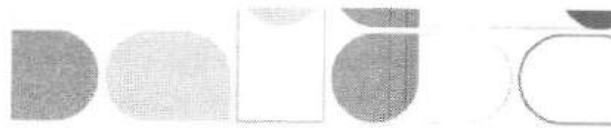

- a) Atrasos na execução da obra, em decorrência de fatores climáticos, falhas no planejamento ou indisponibilidade de materiais;
- b) Inconsistências ou insuficiências no projeto, que possam gerar necessidade de ajustes durante a execução;
- c) Variação de preços de insumos, impactando o equilíbrio econômico-financeiro do contrato;
- d) Descumprimento contratual por parte da contratada, afetando a qualidade ou o prazo da obra;
- e) Problemas de ordem ambiental ou necessidade de licenciamento, que possam interferir no início ou continuidade dos serviços;
- f) Acidentes de trabalho no canteiro de obras, com impacto na execução e responsabilidade da contratada;

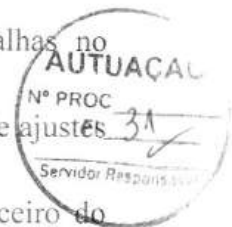

Para mitigação dos riscos identificados, deverão ser adotadas as seguintes medidas:

- a) Elaboração de planejamento detalhado e acompanhamento contínuo do cronograma físico-financeiro;
- b) Revisão e validação prévia dos projetos e documentos técnicos;
- c) Utilização de referenciais oficiais de preços (SINAPI) e previsão de mecanismos legais de reequilíbrio econômico-financeiro, quando aplicável;
- d) Fiscalização rigorosa da execução contratual por parte da Administração;
- e) Verificação prévia das exigências ambientais e obtenção das licenças necessárias;
- f) Exigência do cumprimento das normas de segurança do trabalho pela contratada;

Dessa forma, conclui-se que os riscos envolvidos são conhecidos, gerenciáveis e passíveis de mitigação, não comprometendo a viabilidade da contratação.

15 - DECLARAÇÃO DA VIABILIDADE OU NÃO DA AQUISIÇÃO;

Com base nas informações levantadas ao longo deste Estudo Técnico Preliminar, conclui-se que a contratação de empresa especializada para execução da obra de construção de espaço esportivo comunitário no Município de Santo Antônio dos Lopes é viável e adequada, sob os aspectos técnico, econômico, ambiental e operacional.

A solução proposta demonstra-se compatível com as necessidades da Administração Pública, atendendo ao interesse público e às diretrizes de políticas voltadas ao desenvolvimento social, ao incentivo ao esporte e à melhoria da qualidade de vida da população.

Verificou-se que há viabilidade técnica para execução da obra, com definição clara do objeto, projetos e especificações adequadas, bem como viabilidade econômica, considerando a estimativa de custos baseada em referenciais oficiais, garantindo a adequada aplicação dos recursos públicos.

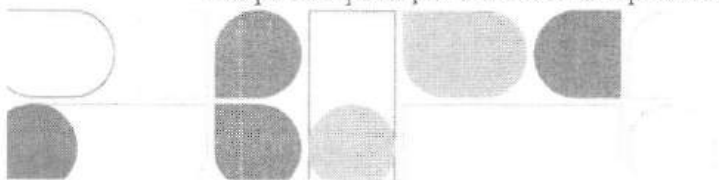



Quanto aos aspectos ambientais, os impactos decorrentes da execução da obra são considerados de baixa a média magnitude, sendo plenamente mitigáveis mediante a adoção de medidas adequadas.

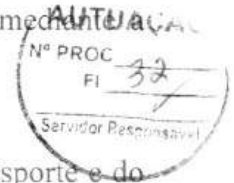

Adicionalmente, a contratação está alinhada às diretrizes do Ministério do Esporte e do Programa de Aceleração do Crescimento, reforçando sua relevância e aderência às políticas públicas vigentes.

Dessa forma, declara-se a viabilidade da contratação, recomendando-se o prosseguimento do processo licitatório, com vistas à efetiva implementação da obra.

16. JUSTIFICATIVA DA VIABILIDADE.

A viabilidade da presente contratação fundamenta-se na demonstração, ao longo deste Estudo Técnico Preliminar, de que a solução proposta é adequada para atendimento da necessidade pública identificada no Município de Santo Antônio dos Lopes.

A execução da obra mostra-se tecnicamente possível, considerando a existência de projetos, especificações e condições necessárias para sua implementação, bem como economicamente viável, tendo em vista a estimativa de custos baseada em referenciais oficiais e compatíveis com o mercado.

Sob o aspecto operacional, a contratação de empresa especializada revela-se a alternativa mais eficiente para garantir a execução da obra com qualidade, segurança e dentro dos prazos estabelecidos.

Além disso, a proposta está alinhada às diretrizes de políticas públicas voltadas ao esporte e lazer, bem como às iniciativas do Ministério do Esporte e do Programa de Aceleração do Crescimento, contribuindo para a promoção da inclusão social e melhoria da qualidade de vida da população.

Dessa forma, resta devidamente justificada a viabilidade da contratação, recomendando-se a continuidade dos procedimentos administrativos necessários à sua efetivação.

Santo Antônio dos Lopes – MA, 23 de abril de 2026

Lucas Victor Santos do Nascimento

Lucas Victor Santos do Nascimento

Fiscal de Contrato

Portaria nº 051/2025 - GPSAL

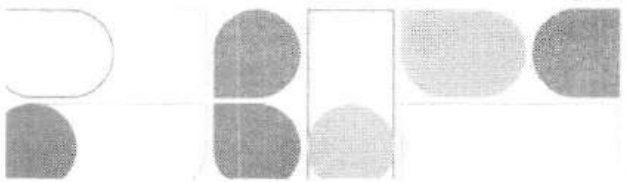



ANEXO - PLANILHA ORÇAMENTÁRIA

Nº OPERAÇÃO	Nº Transferência	PROPOSTANTE / TOMADOR	APELIDO DO EMPREENHIMENTO			
0	9885/0/2025	PREFEITURA MUNICIPAL DE SANTO ANTONIO DOS LOPES	CONSTRUÇÃO DE ESPAÇO ESPORTIVO COMUNITARIO, NO MUNICIPIO DE SANTO			
LOCALIDADE SINAPI	DATA BASE	DESCRIÇÃO DO LOTE	MUNICIPIO / UF	BDI 1	BDI 2	BDI 3
SAO LUIS	03-26 (N DES.)	CONSTRUÇÃO DE ESPAÇO ESPORTIVO COMUNITARIO, NO MUNICIPIO	SANTO ANTONIO DOS LOPES/MA	23,38%	0,00%	0,00%

RECURSO ↓

Item	Fonte	Código	Descrição	Unidade	Quantidade	Custo Unitário (sem BDI) (R\$)	BDI (%)	Preço Unitário (com BDI) (R\$)	Preço Total (R\$)
CONSTRUÇÃO DE ESPAÇO ESPORTIVO COMUNITARIO, NO MUNICIPIO DE SANTO ANTONIO DOS LOPES/MA									
1.1.			ESPAÇO ESPORTIVO COMUNITARIO						1.465.989,99
1.1.1.	Composição	001	ADMINISTRAÇÃO LOCAL	UN	1,00	20.576,36	BDI 1	25.387,11	25.387,11
1.2.			SERVIÇOS PRELIMINARES						2.772,41
1.2.1.	SINAPI	103689	FORNECIMENTO E INSTALAÇÃO DE PLACA DE OBRA COM CHAPA GALVANIZADA E ESTRUTURA DE MADEIRA, AF. 03/2022 PS	M2	4,50	499,34	BDI 1	616,09	2.772,41
1.3.			CAMPO DE FUTEBOL COM GRAMA SINTETICA - FUNDACAO						11.374,00
1.3.1.	SINAPI	97082	ESCAVAÇÃO MANUAL DE VIGA DE BORDA PARA RADIER, AF. 09/2021	M3	26,00	64,58	BDI 1	79,68	2.071,68
1.3.2.	SINAPI	97084	COMPACTAÇÃO MECÂNICA DE SOLO PARA EXECUÇÃO DE RADIER, PISO DE CONCRETO OU LAJE SOBRE SOLO, COM COMPACTADOR DE SOLOS TIPO PLACA VIBRATORIA, AF. 09/2021	M2	104,00	0,72	BDI 1	0,89	92,56
1.3.3.	SINAPI	95241	LASTRO DE CONCRETO MAGRO, APLICADO EM PISOS, LAJES SOBRE SOLO OU RADIER, ESPESSURA DE 5 CM, AF. 01/2024	M2	62,40	42,64	BDI 1	52,86	3.298,46
1.3.4.	SINAPI	89470	ALVENARIA DE BLOCOS DE CONCRETO ESTRUTURAL 14X19X39 CM (ESPESSURA 14 CM), FBK = 4,5 MPA, UTILIZANDO COLHER DE PEDREIRO, AF. 10/2022	M2	43,70	109,64	BDI 1	135,27	5.911,30
1.4.			CAMPO DE FUTEBOL COM GRAMA SINTETICA - PAVIMENTACAO						359.856,51
1.4.1.	SINAPI	100576	REGULARIZAÇÃO E COMPACTAÇÃO DE SUBLEITO DE SOLO PREDOMINANTEMENTE ARGILOSO, PARA OBRAS DE CONSTRUÇÃO DE PAVIMENTOS, AF. 09/2024	M2	1.450,00	2,80	BDI 1	3,45	5.002,50
1.4.2.	Composição	C001	LASTRO COM MATERIAL GRANULAR (PEDRA BRITADA N.1), ESPESSURA DE 10 CM	UN	140,00	149,55	BDI 1	184,51	25.831,40
1.4.3.	Composição	C002	LASTRO COM MATERIAL GRANULAR (PEDRA BRITADA N.0), ESPESSURA DE 5 CM	UN	70,00	166,54	BDI 1	205,48	14.383,60
1.4.4.	Composição	C003	LASTRO COM MATERIAL GRANULAR (PÓ DE BRITA), ESPESSURA DE 5 CM	M3	70,00	174,41	BDI 1	215,19	15.063,30
1.4.5.	Composição	C004	GRAMA SINTÉTICA ESPORTIVA PARA FUTEBOL EM FOLETILENO, COM ALTURA MÍNIMA DE 42 MM (FORNECIMENTO E COLOCAÇÃO)	M2	1.400,00	169,73	BDI 1	209,41	293.174,00
1.4.6.	SINAPI	95241	LASTRO DE CONCRETO MAGRO, APLICADO EM PISOS, LAJES SOBRE SOLO OU RADIER, ESPESSURA DE 5 CM, AF. 01/2024	M2	50,01	42,84	BDI 1	52,86	2.643,53
1.4.7.	Composição	C006	EXECUÇÃO DE PASSEIO (CALÇADA) OU PISO DE CONCRETO COM CONCRETO MOLDADO IN LOCO, FEITO EM OBRA, ACABAMENTO CONVENCIONAL, ESPESSURA 6 CM	UN	53,20	57,29	BDI 1	70,68	3.780,18
1.5.			CAMPO DE FUTEBOL COM GRAMA SINTETICA - ESTRUTURA						42.702,66
1.5.1.	SINAPI	96542	FABRICAÇÃO, MONTAGEM E DESMONTAGEM DE FORMA PARA VIGA BALDRAME, EM CHAPA DE MADEIRA COMPENSADA RESINADA, E=17 MM, 4 UTILIZAÇÕES, AF. 01/2024	M2	79,30	100,51	BDI 1	124,01	9.833,99
1.5.2.	SINAPI	97543	LUVA, EM AÇO, CONEXÃO SOLDADA, DN 25 (1"), INSTALADO EM RAMAIS E SUB-RAMAIS DE GAS - FORNECIMENTO E INSTALAÇÃO, AF. 01/2025	UN	122,00	52,16	BDI 1	64,36	7.851,92
1.5.3.	SINAPI	96545	ARMAÇÃO DE BLOCO UTILIZANDO AÇO CA-50 DE 8 MM - MONTAGEM, AF. 01/2024	KG	276,00	15,16	BDI 1	18,70	5.161,20
1.5.4.	SINAPI	96555	CONCRETAGEM DE BLOCO DE COROAMENTO OU VIGA BALDRAME, FCK 30 MPA, COM USO DE JERICA - LANÇAMENTO, ADENSAMENTO E ACABAMENTO, AF. 01/2024	M3	5,95	880,35	BDI 1	1.086,18	6.452,77
1.5.5.	Composição	C007	ESTACA BROCA DE CONCRETO (0,20 X 0,20) M, ESCAVAÇÃO MANUAL, COM TUBO DE AÇO GALVANIZADO DE 2"	UN	58,00	187,15	BDI 1	230,91	13.392,78



Nº OPERAÇÃO	Nº TransfereGOV/	PROPOSTANTE / TOMADOR	APELIDO DO EMPREENDIMENTO
0	986570/2025	PREFEITURA MUNICIPAL DE SANTO ANTÔNIO DOS LOPES	CONSTRUÇÃO DE ESPAÇO ESPORTIVO COMUNITÁRIO, NO MUNICÍPIO DE SANTO
LOCALIDADE SINAPI	DATA BASE	DESCRIÇÃO DO LOTE	MUNICÍPIO / UF
SAO LUIS	03-26 (N DES.)	CONSTRUÇÃO DE ESPAÇO ESPORTIVO COMUNITÁRIO, NO MUNICÍPIO	SANTO ANTÔNIO DOS LOPES/MA
			BDI 1
			23,38%
			BDI 2
			0,00%
			BDI 3
			0,00%

RECURSO

Item	Fonte	Código	Descrição	Unidade	Quantidade	Custo Unitário (sem BDI) (R\$)	BDI (%)	Preço Unitário (com BDI) (R\$)	Preço Total (R\$)
CONSTRUÇÃO DE ESPAÇO ESPORTIVO COMUNITÁRIO, NO MUNICÍPIO DE SANTO ANTÔNIO DOS LOPES/MA									
1.6. CAMPO DE FUTEBOL COM GRAMA SINTÉTICA - ALVENARIA E FECHAMENTO									
1.6.1.	SINAPI	103325	ALVENARIA DE VEDAÇÃO DE BLOCOS CERÂMICOS FURADOS NA VERTICAL DE 14X19X39 CM (ESPESSURA 14 CM) E ARGAMASSA DE ASSENTAMENTO COM PREPARO MANUAL. AF_12/2021	M2	79,00	86,04	BDI 1	106,16	8.386,64
1.6.2.	SINAPI	102363	ALAMBRADO PARA QUADRA POLIESPORTIVA, ESTRUTURADO POR TUBOS DE AÇO GALVANIZADO, (MONTANTES COM DIÂMETRO 2", TRAVESSAS E ESCORAS COM DIÂMETRO 1 1/2"), COM TELA DE ARAME GALVANIZADO, FIO 12 BWG E MALHA QUADRADA 5X5CM (EXCETO MURETA). AF_12/2025	M2	876,90	157,73	BDI 1	194,61	170.653,51
1.7. CAMPO DE FUTEBOL COM GRAMA SINTÉTICA - REVESTIMENTO									
1.7.1.	SINAPI	87878	CHAPISCO APLICADO EM ALVENARIAS E ESTRUTURAS DE CONCRETO INTERNAS, COM COLHER DE PEDREIRO, ARGAMASSA TRAÇO 1:3 COM PREPARO MANUAL. AF_10/2022	M2	158,00	5,50	BDI 1	6,79	1.072,82
1.7.2.	SINAPI	87530	MASSA ÚNICA, EM ARGAMASSA TRAÇO 1:2:8, PREPARO MANUAL, APLICADA MANUALMENTE EM PAREDES INTERNAS DE AMBIENTES COM ÁREA ENTRE 5M² E 10M², E = 17,5MM, COM TALISCAS. AF_03/2024	M2	158,00	44,17	BDI 1	54,50	8.611,00
1.8. CAMPO DE FUTEBOL COM GRAMA SINTÉTICA - PINTURA									
1.8.1.	SINAPI	104842	PINTURA LÁTEX ACRILICA STANDARD, APLICAÇÃO MANUAL EM PAREDES, DUAS DEMÃOIS. AF_04/2023	M2	158,00	12,33	BDI 1	15,21	2.403,18
1.8.2.	SINAPI	100750	PINTURA COM TINTA ALQUÍDICA DE ACABAMENTO (ESMALTE SINTÉTICO FOSCO) APLICADA A ROLO OU PINCEL SOBRE SUPERFÍCIES METÁLICAS (EXCETO PERFIL) EXECUTADO EM OBRA (POR DEMÃO). AF_01/2020	M2	876,90	25,58	BDI 1	31,56	27.674,96
1.9. CAMPO DE FUTEBOL COM GRAMA SINTÉTICA - EQUIPAMENTOS									
1.9.1.	Composição	0005	CONJUNTO PARA FUTEBOL DE CAMPO COM PAR DE TRAVES OFICIAIS DE 5,00 X 2,20 M EM TUBO DE AÇO GALVANIZADO 4", PINTURA EM PRIMER COM TINTA ESMALTE SINTÉTICO E REDES DE POLIETILENO FIO 3 MM - FORNECIMENTO E INSTALAÇÃO	UN	1,00	4.538,77	BDI 1	5.599,93	5.599,93
1.10. MEIA QUADRA DE BASQUETE - FUNDAÇÃO									
1.10.1.	SINAPI	97082	ESCAVAÇÃO MANUAL DE VIGA DE BORDA PARA RADIER, AF_09/2021	M3	10,50	64,58	BDI 1	79,68	836,64
1.10.2.	SINAPI	97084	COMPACTAÇÃO MECÂNICA DE SOLO PARA EXECUÇÃO DE RADIER, PISO DE CONCRETO OU LAJE SOBRE SOLO, COM COMPACTADOR DE SOLOS TIPO PLACA VIBRATÓRIA. AF_09/2021	M2	30,00	0,72	BDI 1	0,89	26,70
1.10.3.	SINAPI	95241	LASTRO DE CONCRETO MAGRO, APLICADO EM PISOS, LAJES SOBRE SOLO OU RADIERES, ESPESSURA DE 5 CM. AF_01/2024	M2	18,00	42,84	BDI 1	52,86	951,48
1.10.4.	SINAPI	89470	ALVENARIA DE BLOCOS DE CONCRETO ESTRUTURAL 14X19X39 CM (ESPESSURA 14 CM), FBK = 4,5 MPA, UTILIZANDO COLHER DE PEDREIRO. AF_10/2022	M2	24,00	109,64	BDI 1	135,27	3.246,48
1.11. MEIA QUADRA DE BASQUETE - PAVIMENTAÇÃO									
1.11.1.	SINAPI	100576	REGULARIZAÇÃO E COMPACTAÇÃO DE SUBLEITO DE SOLO PREDOMINANTEMENTE ARGILOSO, PARA OBRAS DE CONSTRUÇÃO DE PAVIMENTOS. AF_09/2024	M2	221,00	2,80	BDI 1	3,45	762,45
1.11.2.	SINAPI	95241	LASTRO DE CONCRETO MAGRO, APLICADO EM PISOS, LAJES SOBRE SOLO OU RADIERES, ESPESSURA DE 5 CM. AF_01/2024	M2	221,00	42,84	BDI 1	52,86	11.682,06
									1.465.989,99
									179.040,15
									9.683,82
									30.076,14
									5.599,93
									5.061,30
									205.838,15

AUTUAÇÃO
Nº PROC
FI 35
Servidor Responsável

Nº OPERAÇÃO	Nº Transferência	PROPOSTANTE / TOMADOR	APELIDO DO EMPREENDIMENTO			
0	9465702025	PREFEITURA MUNICIPAL DE SANTO ANTONIO DOS LOPES	CONSTRUÇÃO DE ESPAÇO ESPORTIVO COMUNITÁRIO, NO MUNICÍPIO DE SANTO ANTONIO DOS LOPES/MA			
LOCALIDADE SINAPI	DATA BASE	DESCRIÇÃO DO LOTE	MUNICÍPIO / UF	BDI 1	BDI 2	BDI 3
SAO LUIS	03-26 (N DES.)	CONSTRUÇÃO DE ESPAÇO ESPORTIVO COMUNITÁRIO, NO MUNICÍPIO DE SANTO ANTONIO DOS LOPES/MA	SANTO ANTONIO DOS LOPES/MA	23,38%	0,00%	0,00%

RECURSO →

Item	Fonte	Código	Descrição	Unidade	Quantidade	Custo Unitário (sem BDI) (R\$)	BDI (%)	Preço Unitário (com BDI) (R\$)	Preço Total (R\$)
CONSTRUÇÃO DE ESPAÇO ESPORTIVO COMUNITÁRIO, NO MUNICÍPIO DE SANTO ANTONIO DOS LOPES/MA									
1.11.3.	SINAPI	94984	EXECUÇÃO DE PASSEIO (CALÇADA) OU PISO DE CONCRETO COM CONCRETO MOLHADO IN LOCO, FEITO EM OBRA, ACABAMENTO CONVENCIONAL, ESPESURA 8 CM, ARMADO, AF. 08/2022	M2	221,00	103,51	BDI 1	127,71	28.223,91
1.11.4.	Composição	COT-010	PISO MODULAR EM POLIPROPILENO DE ALTO IMPACTO E RESISTÊNCIA, PROTEÇÃO UV, INCLUINDO DEMARCAÇÃO DA QUADRA COM TINTA A BASE DE PU - FORNECIMENTO E INSTALAÇÃO	UN	1,00	133.870,75	BDI 1	165.169,73	165.169,73
1.12.			MEIA QUADRA DE BASQUETE - EQUIPAMENTOS						6.582,27
1.12.1.	Composição	C006	TABELA DE BASQUETE DE COMPENSADO NAVAL, COM AROS, REDES E ESTRUTURA EM TUBO GALVANIZADO - FORNECIMENTO E INSTALAÇÃO.	UN	1,00	5.334,96	BDI 1	6.582,27	6.582,27
1.13.			PARQUINHO INFANTIL - FUNDAÇÃO						4.217,75
1.13.1.	SINAPI	97082	ESCAVAÇÃO MANUAL DE VIGA DE BORDA PARA RADIER, AF. 09/2021	M3	8,75	64,58	BDI 1	79,68	697,20
1.13.2.	SINAPI	97084	COMPACTAÇÃO MECÂNICA DE SOLO PARA EXECUÇÃO DE RADIER, PISO DE CONCRETO OU LAJE SOBRE SOLO, COM COMPACTADOR DE SOLOS TIPO PLACA VIBRATÓRIA, AF. 09/2021	M2	25,00	0,72	BDI 1	0,89	22,25
1.13.3.	SINAPI	95241	LASTRO DE CONCRETO MAGRO, APLICADO EM PISOS, LAJES SOBRE SOLO OU RADIER, ESPESURA DE 5 CM, AF. 01/2024	M2	15,00	42,84	BDI 1	52,86	792,90
1.13.4.	SINAPI	89470	ALVENARIA DE BLOCOS DE CONCRETO ESTRUTURAL 14X19X39 CM (ESPESURA 14 CM), FBK = 4,5 MPA, UTILIZANDO COLHER DE PEDREIRO, AF. 10/2022	M2	20,00	109,64	BDI 1	135,27	2.705,40
1.14.			PARQUINHO INFANTIL - PAVIMENTAÇÃO						103.677,56
1.14.1.	SINAPI	100576	REGULARIZAÇÃO E COMPACTAÇÃO DE SUBLEITO DE SOLO PREDOMINANTEMENTE ARGILOSO, PARA OBRAS DE CONSTRUÇÃO DE PAVIMENTOS, AF. 09/2024	M2	142,84	2,80	BDI 1	3,45	492,80
1.14.2.	SINAPI	95241	LASTRO DE CONCRETO MAGRO, APLICADO EM PISOS, LAJES SOBRE SOLO OU RADIER, ESPESURA DE 5 CM, AF. 01/2024	M2	142,84	42,84	BDI 1	52,86	7.550,52
1.14.3.	SINAPI	87702	CONTRAPISO EM ARGAMASSA TRAÇO 1:4 (CIMENTO E AREIA), PREPARO MANUAL, APLICADO EM ÁREAS SECAS SOBRE LAJE, NÃO ADERIDO, ACABAMENTO NÃO REFORÇADO, ESPESURA 6CM AF. 07/2021	M2	142,84	72,49	BDI 1	89,44	12.775,61
1.14.4.	SINAPI	101735	PISO DE BORRACHA ESPORTIVO, ESPESURA 15MM, ASSENTADO COM ARGAMASSA, AF. 02/2026	M2	142,84	470,16	BDI 1	580,08	82.858,63
1.15.			PARQUINHO INFANTIL - EQUIPAMENTOS						74.425,33
1.15.1.	Composição	COT-001	PAREDE ESCALADA (2,00 X 1,80M) EM MADEIRA PINUS OU EUCALIPTO TRATADO, COM ACABAMENTO EM VERNIZ FOSCO, REF. MODELO M111 DA LUDICO PARQUES OU SIMILAR - FORNECIMENTO E MONTAGEM	UN	2,00	5.847,54	BDI 1	7.214,69	14.429,38
1.15.2.	Composição	COT-002	GANGORRA DUPLA (3,00 X 2,50M) EM MADEIRA PINUS OU EUCALIPTO TRATADO, COM ACABAMENTO EM VERNIZ FOSCO, REF. MODELO M128 DA LUDICO PARQUES OU SIMILAR - FORNECIMENTO E MONTAGEM	UN	1,00	3.683,19	BDI 1	4.586,66	4.586,66
1.15.3.	Composição	COT-003	BRINQUEDO (4,00 X 5,00M) EM MADEIRA PINUS OU EUCALIPTO TRATADO, COM ACABAMENTO EM VERNIZ FOSCO, CONTEUDO 1 CASINHA, 1 RAMPA DE ACESSO, 1 ESCORREGADOR, 1 ESCADA DE MARINHEIRO E 2 BALANÇOS, REF. MODELO M220 DA LUDICO PARQUES OU SIMILAR	UN	1,00	24.621,24	BDI 1	30.377,69	30.377,69

AUTUAÇÃO
Nº PROC
FI 36
Servidor Responsável

Nº OPERAÇÃO 0	Nº TransfereGov 986570/2025	PROponente / Tomador PREFEITURA MUNICIPAL DE SANTO ANTÔNIO DOS LOPES	APELIDO DO EMPREENDIMENTO CONSTRUÇÃO DE ESPAÇO ESPORTIVO COMUNITÁRIO, NO MUNICÍPIO DE SANTO			
LOCALIDADE SINAPI SAO LUIS	DATA BASE 03-26 (N DES.)	DESCRIÇÃO DO LOTE CONSTRUÇÃO DE ESPAÇO ESPORTIVO COMUNITÁRIO, NO MUNICÍPIO	MUNICÍPIO / UF SANTO ANTÔNIO DOS LOPES/MA	BDI 1 23,38%	BDI 2 0,00%	BDI 3 0,00%

RECURSO

Item	Fonte	Código	Descrição	Unidade	Quantidade	Custo Unitário (sem BDI) (R\$)	BDI (%)	Preço Unitário (com BDI) (R\$)	Preço Total (R\$)
CONSTRUÇÃO DE ESPAÇO ESPORTIVO COMUNITÁRIO, NO MUNICÍPIO DE SANTO ANTÔNIO DOS LOPES/MA									
1.15.4.	Composição	COT-006	BALANÇO DUPLO (1,50 X 3,00M EM MADEIRA PINUS OU EUCALIPTO TRATADO, COM ACABAMENTO EM VERNIZ FOSCO, REF. MODELO M117 DA LÚDICO PARQUES OU SIMILAR - FORNECIMENTO E MONTAGEM	UN	1,00	2.769,89	BDI 1	3.417,49	3.417,49
1.15.5.	Composição	COT-004	BANCO FIXO (0,70 X 1,50M EM MADEIRA PINUS OU EUCALIPTO TRATADO, COM ACABAMENTO EM VERNIZ FOSCO, REF. MODELO M312 DA LÚDICO PARQUES OU SIMILAR - FORNECIMENTO E MONTAGEM	UN	6,00	2.769,89	BDI 1	3.417,49	20.504,94
1.15.6.	Composição	COT-005	CESTO DE LIXO (0,60 X 0,60M EM MADEIRA PINUS OU EUCALIPTO TRATADO, COM ACABAMENTO EM VERNIZ FOSCO, REF. MODELO M313 DA LÚDICO PARQUES OU SIMILAR - FORNECIMENTO E MONTAGEM	UN	1,00	923,30	BDI 1	1.139,17	1.139,17
1.16.			PISTA DE CAMINHADA - PAVIMENTAÇÃO						112.899,95
1.16.1.	SINAPI	100576	REGULARIZAÇÃO E COMPACTAÇÃO DE SUBLEITO DE SOLO PREDOMINANTEMENTE ARGILOSO, PARA OBRAS DE CONSTRUÇÃO DE PAVIMENTOS, AF 09/2024	M2	613,52	2,80	BDI 1	3,45	2.116,64
1.16.2.	SINAPI	95241	LASTRO DE CONCRETO MAGRO, APLICADO EM PISOS, LAJES SOBRE SOLO OU RADIEIS, ESPESSURA DE 5 CM, AF 01/2024	M2	613,52	42,84	BDI 1	52,86	32.430,67
1.16.3.	SINAPI	94394	EXECUÇÃO DE PASSEIO (CALÇADA) OU PISO DE CONCRETO COM CONCRETO MOLDADO IN LOCO, FEITO EM OBRA, ACABAMENTO CONVENCIONAL, ESPESSURA 8 CM, ARMADO, AF 09/2022	M2	613,52	103,51	BDI 1	127,71	78.352,64
1.17.			PISTA DE CAMINHADA - PINTURA						46.561,01
1.17.1.	SINAPI	102494	PINTURA DE PISO COM TINTA EPOXI, APLICAÇÃO MANUAL, 2 DEMÃOS, INCLUSO PRIMER EPOXI, AF 05/2021	M2	613,52	57,68	BDI 1	71,17	43.664,22
1.17.2.	SINAPI	102506	PINTURA DE DEMARCAÇÃO DE QUADRA POLIESPORTIVA COM TINTA EPOXI E = 5 CM, APLICAÇÃO MANUAL, AF 05/2021	M	204,72	11,47	BDI 1	14,15	2.886,79
1.18.			IMPLANTAÇÃO GERAL - PAVIMENTAÇÃO						47.204,27
1.18.1.	SINAPI	100576	REGULARIZAÇÃO E COMPACTAÇÃO DE SUBLEITO DE SOLO PREDOMINANTEMENTE ARGILOSO, PARA OBRAS DE CONSTRUÇÃO DE PAVIMENTOS, AF 09/2024	M2	214,22	2,80	BDI 1	3,45	739,06
1.18.2.	SINAPI	95241	LASTRO DE CONCRETO MAGRO, APLICADO EM PISOS, LAJES SOBRE SOLO OU RADIEIS, ESPESSURA DE 5 CM, AF 01/2024	M2	214,22	42,84	BDI 1	52,86	11.323,67
1.18.3.	Composição	C008	EXECUÇÃO DE PASSEIO (CALÇADA) OU PISO DE CONCRETO GOM CONCRETO MOLDADO IN LOCO, FEITO EM OBRA, ACABAMENTO CONVENCIONAL, ESPESSURA 6 CM	UN	214,22	57,29	BDI 1	70,68	15.141,07
1.18.4.	SINAPI	94279	ASSENTAMENTO DE GUJA (MEIO-FIO) EM TRECHO RETO, CONFECIONADA EM CONCRETO PRÉ-FABRICADO, DIMENSÕES 39X6,5X6,5X19 CM (COMPRIMENTO X BASE INFERIOR X BASE SUPERIOR X ALTURA), PARA DELIMITAÇÃO DE JARDINS, PRAÇAS OU PASSEIOS, AF 01/2024	M	167,30	55,61	BDI 1	68,61	11.478,45
1.18.5.	SINAPI	103946	PLANTIO DE GRAMA ESMERALDA OU SÃO CARLOS OU CURTIBANA, EM PLACAS, AF 07/2024	M2	291,85	23,67	BDI 1	29,20	8.522,02
1.19.			URBANIZAÇÃO E PAISAGISMO						49.571,85
1.19.1.	Composição	COT-004	BANCO FIXO (0,70 X 1,50M EM MADEIRA PINUS OU EUCALIPTO TRATADO, COM ACABAMENTO EM VERNIZ FOSCO, REF. MODELO M312 DA LÚDICO PARQUES OU SIMILAR - FORNECIMENTO E MONTAGEM	UN	4,00	2.769,89	BDI 1	3.417,49	13.669,96



Nº OPERAÇÃO	0	Nº Transferência GOV	PROPRONTE / TOMADOR	APÊLIDO DO EMPREENDIMENTO
LOCALIDADE SINAPI	SAO LUIS	DATA BASE	03-26 (N DES.)	CONSTRUÇÃO DE ESPAÇO ESPORTIVO COMUNITÁRIO, NO MUNICÍPIO DE SANTO ANTONIO DOS LOPES
		DESCRÇÃO DO LOTE		MUNICÍPIO / UF
				SANTO ANTONIO DOS LOPES/MA
				BDI 1
				23,38%
				BDI 2
				0,00%
				BDI 3
				0,00%

Item	Fonte	Código	Descrição	Unidade	Quantidade	Custo Unitário (sem BDI) (R\$)	BDI (%)	Preço Unitário (com BDI) (R\$)	Preço Total (R\$)
CONSTRUÇÃO DE ESPAÇO ESPORTIVO COMUNITÁRIO, NO MUNICÍPIO DE SANTO ANTONIO DOS LOPES/MA									
1.19.2.	Composição	COT-005	CESTO DE LIXO (0,60 X 0,60)M EM MADEIRA PINUS OU EUCALIPTO TRATADO, COM ACABAMENTO EM VERNIZ FOSCO, REF. MODELO M313 DA LUDICO PARQUES OU SIMILAR - FORNECIMENTO E MONTAGEM	UN	16,00	923,30	BDI 1	1.139,17	18.226,72
1.19.3.	Composição	COT-007	MESA PARA JOGOS (1,00 X 1,00)M COM 4 BANCOS (0,30 X 0,30)M EM MADEIRA PINUS OU EUCALIPTO TRATADO, COM ACABAMENTO EM VERNIZ FOSCO, REF. MODELO M314 DA LUDICO PARQUES OU SIMILAR - FORNECIMENTO E MONTAGEM	UN	4,00	187,15	BDI 1	230,91	923,64
1.19.4.	Composição	COT-008	CONJUNTO MESA (1,00 X 2,00)M E 2 BANCOS (0,30 X 2,00)M EM MADEIRA PINUS OU EUCALIPTO TRATADO, COM ACABAMENTO EM VERNIZ FOSCO, REF. MODELO M315 DA LUDICO PARQUES OU SIMILAR - FORNECIMENTO E MONTAGEM	UN	2,00	283,82	BDI 1	350,18	700,36
1.19.5.	SINAPI	103315	INSTALAÇÃO DE PERGOLADO DE MADEIRA, EM MAÇARANDUBA, ANGELIM OU EQUIVALENTE DA REGIÃO, FIXADO COM CONCRETO SOBRE SOLO, AF. 11/2021	M2	11,75	289,55	BDI 1	357,25	4.197,69
1.19.6.	SINAPI	98509	PLANTIO DE ARBUSTO OU CERCA VIVA, AF. 07/2024	UN	40,00	126,16	BDI 1	155,66	6.226,40
1.19.7.	SINAPI	98510	PLANTIO DE ARVORE ORNAMENTAL COM ALTURA DE MUDA MENOR OU IGUAL A 2,00 M, AF. 07/2024	UN	20,00	177,29	BDI 1	218,74	4.374,80
1.19.8.	SINAPI	98511	PLANTIO DE ARVORE ORNAMENTAL COM ALTURA DE MUDA MAIOR QUE 2,00 M E MENOR OU IGUAL A 4,00 M, AF. 07/2024	UN	3,00	338,27	BDI 1	417,36	1.252,08
1.20.			INSTALAÇÕES ELÉTRICAS						82.098,04
1.20.1.	Composição	C011	ELETRODUTO RÍGIDO SOLDÁVEL, PVC, DN 32 MM (1"), APARENTE - FORNECIMENTO E INSTALAÇÃO	UN	6,00	26,63	BDI 1	32,86	197,16
1.20.2.	Composição	C012	ELETRODUTO FLEXÍVEL CORRUGADO, PEAD, DN 50 (1 1/2"), PARA REDE ENTERRADA DE DISTRIBUIÇÃO DE ENERGIA ELÉTRICA - FORNECIMENTO E INSTALAÇÃO	UN	70,00	9,10	BDI 1	11,23	786,10
1.20.3.	Composição	C013	ELETRODUTO FLEXÍVEL CORRUGADO, PEAD, DN 63 (2"), PARA REDE ENTERRADA DE DISTRIBUIÇÃO DE ENERGIA ELÉTRICA - FORNECIMENTO E INSTALAÇÃO	UN	180,00	10,52	BDI 1	12,98	2.336,40
1.20.4.	Composição	C015	CURVA LONGA 90 GRAUS PARA ELETRODUTO, PVC, ROSCÁVEL DN 32 MM (1") - FORNECIMENTO E INSTALAÇÃO	UN	14,00	16,11	BDI 1	19,88	278,32
1.20.5.	Composição	C016	CABO DE COBRE FLEXÍVEL ISOLADO, 2,5 MM², ANTI-CHAMA 0,6/1,0 KV - FORNECIMENTO E INSTALAÇÃO	UN	165,00	5,71	BDI 1	7,04	1.161,60
1.20.6.	Composição	C017	CABO DE COBRE FLEXÍVEL ISOLADO, 4 MM², ANTI-CHAMA 0,6/1,0 KV - FORNECIMENTO E INSTALAÇÃO	UN	700,00	8,42	BDI 1	10,39	7.273,00
1.20.7.	Composição	C018	CABO DE COBRE FLEXÍVEL ISOLADO, 6 MM², ANTI-CHAMA 0,6/1,0 KV - FORNECIMENTO E INSTALAÇÃO	UN	340,00	17,80	BDI 1	21,96	7.466,40
1.20.8.	Composição	C019	CABO DE COBRE FLEXÍVEL ISOLADO, 10 MM², ANTI-CHAMA 0,6/1,0 KV - FORNECIMENTO E INSTALAÇÃO	UN	870,00	19,11	BDI 1	23,58	20.514,60
1.20.9.	Composição	C020	CABO DE COBRE FLEXÍVEL ISOLADO, 16 MM², ANTI-CHAMA 0,6/1,0 KV - FORNECIMENTO E INSTALAÇÃO	UN	20,00	30,02	BDI 1	37,04	740,80
1.20.10.	Composição	C021	CONDULETE DE ALUMÍNIO, TIPO C, PARA ELETRODUTO DE PVC DN 32 MM (1"), APARENTE - FORNECIMENTO E INSTALAÇÃO	UN	5,00	42,01	BDI 1	51,83	259,15
1.20.11.	Composição	C022	CONDULETE DE ALUMÍNIO, TIPO E, PARA ELETRODUTO DE PVC DN 32 MM (1"), APARENTE - FORNECIMENTO E INSTALAÇÃO	UN	8,00	40,66	BDI 1	50,17	401,36
1.20.12.	Composição	C023	CONDULETE DE ALUMÍNIO, TIPO T, PARA ELETRODUTO DE PVC DN 32 MM (1"), APARENTE - FORNECIMENTO E INSTALAÇÃO	UN	2,00	55,08	BDI 1	67,96	135,92

RECURSOS



Nº OPERAÇÃO 0	Nº TransfereGov 986570/2025	PROPOSTANTE / TOMADOR PREFEITURA MUNICIPAL DE SANTO ANTÔNIO DOS LOPES	APELIDO DO EMPREENDIMENTO CONSTRUÇÃO DE ESPAÇO ESPORTIVO COMUNITÁRIO, NO MUNICÍPIO DE SANTO
LOCALIDADE SINAPI SAO LUIS	DATA BASE 03-25 (N.DES.)	DESCRIÇÃO DO LOTE CONSTRUÇÃO DE ESPAÇO ESPORTIVO COMUNITÁRIO, NO MUNICÍPIO	MUNICÍPIO / UF SANTO ANTÔNIO DOS LOPES/MA
			BDI 1 23,38%
			BDI 2 0,00%
			BDI 3 0,00%

RECURSO +

Item	Fonte	Código	Descrição	Unidade	Quantidade	Custo Unitário (sem BDI) (R\$)	BDI (%)	Preço Unitário (com BDI) (R\$)	Preço Total (R\$)
CONSTRUÇÃO DE ESPAÇO ESPORTIVO COMUNITÁRIO, NO MUNICÍPIO DE SANTO ANTÔNIO DOS LOPES/MA									
1.20.13.	Composição	C024	ENTRADA DE ENERGIA ELÉTRICA, AÉREA, TRIFÁSICA, COM CAIXA DE SOBREPOR, CABO DE 16 MM² E DISJUNTOR DIN 70A (NÃO INCLUIDO O POSTE DE CONCRETO)	UN	1,00	2.650,12	BDI 1	3.269,72	3.269,72
1.20.14.	Composição	C025	QUADRO DE DISTRIBUIÇÃO DE ENERGIA EM CHAPA DE AÇO GALVANIZADO, DE EMBUTIR, COM BARRAMENTO TRIFÁSICO, PARA 18 DISJUNTORES DIN 100A - FORNECIMENTO E INSTALAÇÃO	UN	1,00	462,69	BDI 1	570,87	570,87
1.20.15.	Composição	C026	DISJUNTOR MONOPOLAR TIPO DIN, CORRENTE NOMINAL DE 16A - FORNECIMENTO E INSTALAÇÃO	UN	4,00	11,34	BDI 1	13,99	55,96
1.20.16.	Composição	C027	DISJUNTOR MONOPOLAR TIPO DIN, CORRENTE NOMINAL DE 20A - FORNECIMENTO E INSTALAÇÃO	UN	1,00	12,65	BDI 1	15,61	15,61
1.20.17.	Composição	C028	DISJUNTOR TRIPOLAR TIPO DIN, CORRENTE NOMINAL DE 25A - FORNECIMENTO E INSTALAÇÃO	UN	1,00	68,96	BDI 1	85,08	85,08
1.20.18.	Composição	C029	DISPOSITIVO DE PROTEÇÃO CONTRA SURTO 45 KA, 175 V, TIPO AC - FORNECIMENTO E INSTALAÇÃO	UN	4,00	98,63	BDI 1	121,69	486,76
1.20.19.	Composição	C030	CORDOALHA DE COBRE NU 50 MM², NÃO ENTERRADA, COM ISOLADOR - FORNECIMENTO E INSTALAÇÃO	UN	15,00	103,76	BDI 1	128,02	1.920,30
1.20.20.	Composição	C031	HASTE DE ATERRAMENTO, DIÂMETRO 3/4", COM 3 METROS - FORNECIMENTO E INSTALAÇÃO	UN	5,00	137,89	BDI 1	170,13	850,65
1.20.21.	SINAPI	98111	CAIXA DE INSPEÇÃO PARA ATERRAMENTO, CIRCULAR, EM POLIETILENO, DIÂMETRO INTERNO = 0,3 M, AF. 12/2020	UN	5,00	59,10	BDI 1	72,92	364,60
1.20.22.	Composição	C032	RELÉ FOTOELÉTRICO PARA COMANDO DE ILUMINAÇÃO EXTERNA 1800 W - FORNECIMENTO E INSTALAÇÃO	UN	8,00	61,44	BDI 1	75,80	606,40
1.20.23.	Composição	C033	REFLETOR EM ALUMÍNIO, DE SUPORTE E ALÇA, COM LÂMPADA EM LED 100W DE POTÊNCIA - FORNECIMENTO E INSTALAÇÃO	UN	13,00	79,12	BDI 1	97,62	1.269,06
1.20.24.	SINAPI	97886	CAIXA ENTERRADA ELÉTRICA RETANGULAR, EM ALVENARIA COM TUILOS CERÂMICOS MACIÇOS, FUNDO COM BRITA, DIMENSÕES INTERNAS: 0,3X0,3X0,3 M, AF. 12/2020	UN	17,00	175,99	BDI 1	217,14	3.691,38
1.20.25.	Composição	C034	POSTE EM CONCRETO ARMADO SEÇÃO CIRCULAR 200X10, TIPO C-14 COM 3 REFLETORES EM LED 200W FIXADOS EM CRUZETA DE CONCRETO - FORNECIMENTO E INSTALAÇÃO	UN	6,00	2.610,40	BDI 1	3.220,71	19.324,26
1.20.26.	Composição	C035	POSTE EM CONCRETO ARMADO SEÇÃO CIRCULAR 200X10, TIPO C-14 COM 6 REFLETORES EM LED 200W FIXADOS EM CRUZETA DE CONCRETO - FORNECIMENTO E INSTALAÇÃO	UN	2,00	3.250,84	BDI 1	4.018,29	8.036,58
1.21.			INSTALAÇÕES HIDRÁULICAS						2.542,46
1.21.1.	SINAPI	89356	TUBO, PVC, SOLDÁVEL, DE 25MM, INSTALADO EM RAMAL OU SUB-RAMAL DE ÁGUA - FORNECIMENTO E INSTALAÇÃO. AF. 06/2022	M	30,00	23,76	BDI 1	29,32	879,60
1.21.2.	SINAPI	89357	TUBO, PVC, SOLDÁVEL, DE 32MM, INSTALADO EM RAMAL OU SUB-RAMAL DE ÁGUA - FORNECIMENTO E INSTALAÇÃO. AF. 06/2022	M	30,00	32,62	BDI 1	40,25	1.207,50
1.21.3.	SINAPI	89362	JOELHO 90 GRAUS, PVC, SOLDÁVEL, DN 25MM, INSTALADO EM RAMAL OU SUB-RAMAL DE ÁGUA - FORNECIMENTO E INSTALAÇÃO. AF. 06/2022	UN	3,00	9,44	BDI 1	11,65	34,95
1.21.4.	SINAPI	89366	JOELHO 90 GRAUS COM BUCHA DE LATAO, PVC, SOLDÁVEL, DN 25MM, X 3/4 INSTALADO EM RAMAL OU SUB-RAMAL DE ÁGUA - FORNECIMENTO E INSTALAÇÃO. AF. 06/2022	UN	3,00	16,26	BDI 1	20,06	60,18
1.21.5.	SINAPI	89364	CURVA 90 GRAUS, PVC, SOLDÁVEL, DN 25MM, INSTALADO EM RAMAL OU SUB-RAMAL DE ÁGUA - FORNECIMENTO E INSTALAÇÃO. AF. 06/2022	UN	1,00	11,75	BDI 1	14,50	14,50





PO - PLANILHA ORÇAMENTÁRIA
Orçamento Base para Licitação - OGU

Grau de Sigilo
#PUBLICO

Nº OPERAÇÃO	0	Nº Transferência	9855702025	PROPRIETÁRIO	PREFEITURA MUNICIPAL DE SANTO ANTONIO DOS LOPES	APELIDO DO EMPREENHIMENTO	CONSTRUÇÃO DE ESPAÇO ESPORTIVO COMUNITÁRIO, NO MUNICIPIO DE SANTO ANTONIO DOS LOPES						
LOCALIDADE SINAPI	SAO LUIS	DATA BASE	03-26 (N DES.)	DESCRIÇÃO DO LOTE	CONSTRUÇÃO DE ESPAÇO ESPORTIVO COMUNITÁRIO, NO MUNICIPIO	MUNICIPIO / UF	SANTO ANTONIO DOS LOPES/MA	BDI 1	23,38%	BDI 2	0,00%	BDI 3	0,00%

RECURSO →

Item	Fonte	Código	Descrição	Unidade	Quantidade	Custo Unitário (sem BDI) (R\$)	BDI (%)	Preço Unitário (com BDI) (R\$)	Preço Total (R\$)
CONSTRUÇÃO DE ESPAÇO ESPORTIVO COMUNITÁRIO, NO MUNICIPIO DE SANTO ANTONIO DOS LOPES/MA									
1.21.6.	SINAPI	89400	TE DE REDUÇÃO, PVC, SOLDÁVEL, DN 32MM X 25MM, INSTALADO EM RAMAL OU SUB-RAMAL DE ÁGUA - FORNECIMENTO E INSTALAÇÃO, AF_06/2022	UN	1,00	19,86	BDI 1	24,50	24,50 RA
1.21.7.	SINAPI	89380	LULA DE REDUÇÃO, PVC, SOLDÁVEL, DN 32MM X 25MM, INSTALADO EM RAMAL OU SUB-RAMAL DE ÁGUA - FORNECIMENTO E INSTALAÇÃO, AF_06/2022	UN	2,00	10,00	BDI 1	12,34	24,68 RA
1.21.8.	SINAPI	86913	TORNEIRA CROMADA 1/2" OU 3/4" PARA TANQUE; PADRÃO POPULAR - FORNECIMENTO E INSTALAÇÃO, AF_02/2026	UN	3,00	80,12	BDI 1	98,85	296,55 RA
1.22. DRENAGEM									
1.22.1.	SINAPI	89512	TUBO PVC, SÉRIE R, ÁGUA PLUVIAL, DN 100 MM, FORNECIDO E INSTALADO EM RAMAL DE ENCAMINHAMENTO, AF_06/2022	M	48,00	46,39	BDI 1	57,24	2.747,52 RA
1.22.2.	SINAPI	102711	JUNÇÃO DUPLA DE PVC - SÉRIE NORMAL, PARA ESGOTO PREDIAL, DN 100 X 100 X 100 MM, INSTALADA EM DRENO - FORNECIMENTO E INSTALAÇÃO, AF_07/2021	UN	8,00	73,84	BDI 1	91,10	728,80 RA
1.22.3.	Composição	C009	CAIXA ENTERRADA RETANGULAR, EM ALVENARIA COM BLOCOS DE CONCRETO, TAMPA EM CONCRETO COM GRELHA, DIMENSÕES INTERNAS: 0,8X0,6X0,5 M PARA REDE DE DRENAGEM	UN	2,00	865,82	BDI 1	1.068,25	2.136,50 RA
1.22.4.	Composição	C010	DRENO ESPINHA DE PEIXE (SEÇÃO 0,40 X 0,20 M) COM TUBO DE PEAD CORRUGADO PERFORADO, DN 100 MM, ENCHIMENTO COM BRITA, ENVOLVIDO COM MANTA GEOTÊXTIL - INCLUSIVE CONEXÕES	UN	360,00	81,80	BDI 1	100,92	36.331,20 RA
1.23. SERVIÇOS COMPLEMENTARES									
1.23.1.	SINAPI	100984	CARGA, MANOBRAS E DESCARGA DE ENTULHO EM CAMINHÃO BASCULANTE 18 M³ - CARGA COM ESCAVADEIRA HIDRÁULICA (CAÇAMBA DE 0,80 M² / 111 HP) E DESCARGA LIVRE (UNIDADE: M3), AF_02/2026	M3	450,00	9,41	BDI 1	11,61	5.274,50 RA
1.23.2.	SINAPI	95877	TRANSPORTE COM CAMINHÃO BASCULANTE DE 18 M³, EM VIA URBANA PAVIMENTADA, DMI ATÉ 30 KM (UNIDADE: M3XKM), AF_02/2026	M3XKM	4.500,00	2,10	BDI 1	2,59	11.655,00 RA
									1.465.998,99

Encargos sociais: [Para elaboração deste orçamento, foram utilizados os encargos sociais do SINAPI para a Unidade da Federação indicada.]

Observações:

Foi considerado arredondamento de duas casas decimais para Quantidade; Custo Unitário; BDI; Preço Unitário; Preço Total. Siglas da Composição do Investimento: RA - Rateio proporcional entre Repasse e Contrapartida; RP - 100% Repasse; CP - 100% Contrapartida; OU - 100% Outros.

Local
SANTO ANTONIO DOS LOPES/MA

Data
sábado, 0 de janeiro de 1900

PM/3.16

Responsável Técnico
Nome: *John H. ...*
CREA/CAU: *...*
ART/RRT: *...*





TERMO DE REFERÊNCIA



ÓRGÃO RESPONSÁVEL: SECRETARIA MUNICIPAL DE OBRAS, HABITAÇÃO E URBANISMO.

1. DO OBJETO

O presente Termo de Referência tem por objeto a contratação de empresa especializada em engenharia para execução da obra de construção de espaço esportivo comunitário no Município de Santo Antônio dos Lopes, destinado a atender às necessidades da Secretaria Municipal de Obras, Habitação e Urbanismo.

A obra compreende a implantação de infraestrutura esportiva e de lazer em área aproximada de 3.000,00 m², contemplando, dentre outros elementos:

- a) Campo de Futebol Society;
- b) Meia Quadra de Basquete;
- c) Playground;
- d) Pista de Caminhada;
- e) Jardim/área de convivência;

Incluem-se no objeto todos os serviços necessários à completa execução da obra, tais como fornecimento de materiais, mão de obra, equipamentos, infraestrutura, drenagem, acessibilidade e demais itens previstos nos projetos, memoriais descritivos e planilhas orçamentárias.

2. DOS FUNDAMENTOS DA CONTRATAÇÃO

A presente contratação fundamenta-se na necessidade de implantação de infraestrutura esportiva adequada no Município de Santo Antônio dos Lopes, visando ampliar o acesso da população a atividades esportivas e de lazer, contribuindo para a promoção da saúde, inclusão social e melhoria da qualidade de vida.

A contratação encontra respaldo no Estudo Técnico Preliminar (ETP), no qual foram analisadas as alternativas disponíveis, sendo definida como solução mais adequada a contratação de empresa especializada em engenharia para execução da obra.

Do ponto de vista legal, a contratação será realizada em conformidade com a Lei nº 14.133/2021, observando-se os princípios da legalidade, impessoalidade, moralidade, publicidade, eficiência, economicidade e interesse público.

A iniciativa também se encontra alinhada às diretrizes de políticas públicas voltadas ao desenvolvimento do esporte e lazer, em consonância com ações do Ministério do Esporte e do Programa de Aceleração do Crescimento.



Dessa forma, a contratação mostra-se necessária, adequada e justificada, visando atender às demandas da Administração Pública Municipal e promover benefícios diretos à população.

3. ESPECIFICAÇÃO DA CONTRATAÇÃO

A especificação da contratação compreende a execução da obra de construção de espaço esportivo comunitário no Município de Santo Antônio dos Lopes, conforme detalhamento técnico constante nos projetos, memoriais descritivos e demais documentos que integram o presente Termo de Referência.

As descrições dos serviços, quantitativos, unidades de medida e demais especificações técnicas encontram-se devidamente discriminadas em **planilha orçamentária anexa**, a qual passa a fazer parte integrante deste Termo de Referência para todos os fins.

Ressalta-se que os serviços deverão ser executados em conformidade com as especificações técnicas estabelecidas, observando os padrões de qualidade, segurança e desempenho exigidos para obras de engenharia.

4. DO REGIME DE EXECUÇÃO, LOCAL E DA FORMA DO FORNECIMENTO

A execução do objeto dar-se-á sob o regime de empreitada por preço global, nos termos da Lei nº 14.133/2021, compreendendo a execução integral da obra, com fornecimento de todos os materiais, mão de obra, equipamentos e insumos necessários.

O objeto será executado no Município de Santo Antônio dos Lopes, em local a ser definido pela Administração, conforme indicado nos projetos e documentos técnicos que integram o presente Termo de Referência.

A execução deverá ocorrer de forma contínua e em conformidade com o cronograma físico-financeiro, observando rigorosamente os projetos, memoriais descritivos, especificações técnicas e demais documentos pertinentes.

Os serviços serão medidos conforme a execução efetiva das etapas previstas, sendo os pagamentos realizados mediante medições devidamente atestadas pela fiscalização.

A contratada será responsável pela completa execução da obra, incluindo mobilização, instalação do canteiro de obras, execução dos serviços, desmobilização e entrega final do objeto em perfeitas condições de uso, devendo indicar profissional habilitado como responsável técnico pela obra.

5. DA DESCRIÇÃO DA SOLUÇÃO COMO UM TODO

A solução adotada consiste na contratação de empresa especializada em engenharia para execução da obra de construção de espaço esportivo comunitário no Município de Santo Antônio dos Lopes, com execução integral do objeto.





A obra compreende a implantação de infraestrutura esportiva e de lazer em área aproximada de 3.000,00 m², contemplando:

- a) Campo de Futebol Society, com sistema de piso adequado, alambrado e equipamentos esportivos;
- b) Meia Quadra de Basquete, com piso apropriado, pintura e instalação de tabelas;
- c) Playground, com instalação de equipamentos recreativos;
- d) Pista de Caminhada, com pavimentação adequada para circulação de usuários;
- e) Jardim e área de convivência, com paisagismo e espaços destinados ao uso coletivo;



A solução inclui a execução de todos os serviços necessários ao pleno funcionamento da obra, tais como:

- a) Serviços de terraplenagem e preparação do terreno;
- b) Execução de fundações e estruturas;
- c) Implantação de sistemas de drenagem;
- d) Execução de pavimentação;
- e) Instalação de equipamentos esportivos e urbanos;
- f) Execução de acessibilidade, incluindo rampas e circulação adequada;
- g) Urbanização e acabamento final;

A execução deverá ocorrer de forma integrada, garantindo a compatibilidade entre os diversos sistemas construtivos e assegurando a funcionalidade, segurança e durabilidade do espaço.

A solução adotada contempla a entrega da obra totalmente concluída e em condições de uso, atendendo às normas técnicas aplicáveis e às exigências de qualidade estabelecidas.

6. DOS RECURSOS ORÇAMENTÁRIOS

6.1 Informamos que as despesas decorrentes da presente contratação correrão à conta de recursos orçamentários, consignados no orçamento vigente, vinculados à seguinte dotação:

- **Unidade Orçamentária:** Secretaria Municipal de Obras, Habitação e Urbanismo.
- **Ação:** 2.042 – Manutenção e Funcionamento da Secretaria de Obras, Habitação e Urbanismo.
- **Elemento de Despesa:** 4.4.90.51.00 – Obras e Instalações.



7. PRAZOS DE EXECUÇÃO E VIGÊNCIA

O prazo de execução da obra será de 180 dias, contados a partir da emissão da ordem de serviço.

A vigência do contrato será de 12 meses contados a partir da sua assinatura, podendo ser prorrogada nos termos do art. 107 da Lei nº 14.133/2021, desde que devidamente justificada e autorizada pela Administração.

O prazo de vigência deverá ser suficiente para contemplar a execução da obra, eventuais ajustes, medições, recebimento provisório e definitivo do objeto.

A execução dos serviços deverá observar o cronograma físico-financeiro estabelecido, garantindo o cumprimento dos prazos pactuados.

8. REQUISITOS DA CONTRATAÇÃO

A contratação deverá atender aos requisitos técnicos, legais, operacionais e ambientais necessários à adequada execução da obra de construção do espaço esportivo comunitário no Município de Santo Antônio dos Lopes, observando-se as seguintes condições:

8.1. Requisitos Técnicos

A contratada deverá comprovar capacidade técnica compatível com o objeto, mediante apresentação de atestados de capacidade técnica devidamente registrados no conselho profissional competente.

A execução da obra deverá obedecer rigorosamente aos projetos, memoriais descritivos, planilhas orçamentárias e especificações técnicas, bem como às normas da Associação Brasileira de Normas Técnicas.

Deverá ser apresentada a Anotação de Responsabilidade Técnica (ART) do profissional responsável pela execução da obra, devidamente registrada no conselho competente.

8.2. Requisitos Legais

A contratada deverá atender a todos os requisitos de habilitação previstos na Lei nº 14.133/2021, incluindo habilitação jurídica, regularidade fiscal e trabalhista, qualificação técnica e econômico-financeira.

Deverá ainda cumprir integralmente a legislação ambiental, trabalhista, previdenciária e de segurança do trabalho.

8.3. Requisitos Operacionais



A execução da obra deverá ocorrer conforme cronograma físico-financeiro, garantindo o cumprimento dos prazos estabelecidos.

A contratada será responsável pelo fornecimento de todos os materiais, mão de obra, equipamentos e insumos necessários, bem como pela organização do canteiro de obras e pela segurança no local.



8.4. Requisitos de Acessibilidade

A obra deverá atender às normas de acessibilidade, garantindo condições adequadas de uso por pessoas com deficiência ou mobilidade reduzida.

8.5. Requisitos de Sustentabilidade

Deverão ser adotadas práticas sustentáveis, incluindo o uso racional de recursos naturais, controle de desperdícios e destinação adequada dos resíduos da construção civil.

8.6. Requisitos de Segurança

A contratada deverá cumprir rigorosamente as normas de segurança do trabalho, adotando todas as medidas necessárias para prevenção de acidentes durante a execução da obra.

9. FORMAS E CRITÉRIOS DE SELEÇÃO DO FORNECEDOR

A seleção do fornecedor será realizada por meio de procedimento licitatório, na modalidade Concorrência, nos termos da Lei nº 14.133/2021.

O critério de julgamento adotado será o de menor preço, considerando o regime de execução por empreitada por preço global, visando à seleção da proposta mais vantajosa para a Administração.

Poderão participar do certame empresas do ramo pertinente ao objeto, que atendam a todas as exigências de habilitação jurídica, regularidade fiscal e trabalhista, qualificação técnica e econômico-financeira previstas na legislação vigente e neste Termo de Referência.

A qualificação técnica será comprovada mediante apresentação de atestados de capacidade técnica compatíveis com o objeto da contratação, devidamente registrados no conselho profissional competente, demonstrando experiência anterior na execução de obras similares.

A proposta deverá contemplar todos os custos diretos e indiretos necessários à execução do objeto, incluindo materiais, mão de obra, encargos sociais, tributos, transporte, seguros e demais despesas.

10. MODELO DE GESTÃO E FISCALIZAÇÃO DO CONTRATO



10.1. A fiscalização decorrente desta contratação, será acompanhada e fiscalizado pelo servidor Lucas Victor Santos do Nascimento, nomeado sob a portaria nº 051/2025 - GPSAL dessa Administração, ou pelo respectivo substituto designado, permitida a contratação de terceiros para assisti-los e subsidiá-los com informações pertinentes a essa atribuição, nos termos do artigo 117 da Lei 14.133/2021.



10.2 O fiscal do contrato anotará em registro próprio todas as ocorrências relacionadas à execução do contrato, determinando o que for necessário para a regularização das faltas ou dos defeitos observados.

10.3. O fiscal do contrato informará a seus superiores, em tempo hábil para a adoção das medidas convenientes, a situação que demandar decisão ou providência que ultrapasse sua competência.

10.4. O fiscal do contrato será auxiliado pelos órgãos de assessoramento jurídico e de controle interno da Administração, que deverão dirimir dúvidas e subsidiá-lo com informações relevantes para prevenir riscos na execução contratual.

10.5. A fiscalização de que trata este item não exclui nem reduz a responsabilidade da Contratada, inclusive perante terceiros, por qualquer irregularidade, ainda que resultante de imperfeições técnicas ou vícios redibitórios, e, na ocorrência desta, não implica em corresponsabilidade da Administração ou de seus agentes e prepostos.

10.6. O gestor do contrato, será o servidor Leandro da Silva Oliveira, nomeado sob a portaria nº 008/2025 - GPSAL, com atribuições administrativas e a função de administrar o contrato, desde sua concepção até a finalização, especialmente:

- I - analisar a documentação que antecede o pagamento;
- II - analisar os pedidos de reequilíbrio econômico-financeiro do contrato;
- III - analisar eventuais alterações contratuais, após ouvido o fiscal do contrato;
- IV - analisar os documentos referentes ao recebimento do objeto contratado;
- V - acompanhar o desenvolvimento da execução através de relatórios e demais documentos relativos ao objeto contratado;
- VI - decidir provisoriamente a suspensão da entrega de bens ou a realização de serviços;

10.7. O contratado deverá indiciar um responsável legal com respectivos contatos (e-mail, celular e Whatsapp), com poderes para representá-lo perante essa Municipalidade na execução do contrato decorrente da licitação objeto deste termo de referência.

10.8. O contratado deverá manter preposto aceito pela Administração durante o fornecimento do bem para representá-lo na execução do contrato.



11. DO RECEBIMENTO DO OBJETO E DOS CRITÉRIOS PARA MEDIÇÃO E PAGAMENTO

O recebimento do objeto dar-se-á em conformidade com o disposto na Lei nº 14.133/2021, observando-se as seguintes etapas:

11.1. Recebimento Provisório

O recebimento provisório será realizado após a conclusão dos serviços, mediante termo circunstanciado, assinado pelas partes, após verificação da conformidade da obra com as especificações contratuais.

11.2. Recebimento Definitivo

O recebimento definitivo ocorrerá após o prazo de observação ou vistoria que comprove a adequação do objeto aos termos contratuais, mediante emissão de termo definitivo, desde que não haja pendências técnicas.

11.3. Critérios De Medição

- a) As medições serão realizadas de acordo com os serviços efetivamente executados, com base no cronograma físico-financeiro e na planilha orçamentária.
- b) As medições deverão ser atestadas pela fiscalização designada pela Administração, mediante verificação da conformidade dos serviços executados com os projetos, memoriais descritivos e especificações técnicas.

11.4. Critérios De Pagamento

- a) Os pagamentos serão efetuados conforme as medições realizadas, após a devida aprovação pela fiscalização, observando-se as condições estabelecidas no contrato.
- b) O pagamento será efetuado no prazo de até 30 (trinta) dias, contados a partir da apresentação da nota fiscal devidamente atestada pela fiscalização.
- c) O pagamento ficará condicionado à apresentação, pela contratada, da documentação comprobatória de regularidade fiscal, trabalhista e previdenciária, bem como demais exigências legais aplicáveis.
- d) Os valores serão pagos conforme os serviços efetivamente executados, respeitando os quantitativos e preços contratados.

12. OBRIGAÇÕES DA CONTRATADA

A contratada se obriga a:

- a) Executar a obra conforme as especificações constantes neste Termo de Referência, nos projetos, memoriais descritivos, planilhas orçamentárias e demais documentos técnicos;
- b) Cumprir rigorosamente os prazos estabelecidos no cronograma físico-financeiro;
- c) Fornecer todos os materiais, mão de obra, equipamentos e insumos necessários à execução integral da obra;





- d) Designar profissional habilitado como responsável técnico pela execução da obra, com a devida apresentação da Anotação de Responsabilidade Técnica (ART);
- e) Manter, durante toda a execução do contrato, as condições de habilitação e qualificação exigidas na licitação;
- f) Garantir a qualidade dos serviços executados, responsabilizando-se por eventuais defeitos ou falhas;
- g) Cumprir as normas técnicas aplicáveis, especialmente as expedidas pela Associação Brasileira de Normas Técnicas;
- h) Adotar todas as medidas necessárias para garantir a segurança dos trabalhadores e de terceiros, observando as normas de segurança do trabalho;
- i) Responsabilizar-se pelos encargos trabalhistas, previdenciários, fiscais e comerciais resultantes da execução do contrato;
- j) Manter o canteiro de obras organizado, limpo e sinalizado, garantindo a segurança no local;
- k) Reparar, corrigir, remover ou substituir, às suas expensas, no total ou em parte, os serviços executados em que se verificarem vícios, defeitos ou incorreções;
- l) Comunicar à Administração qualquer ocorrência que possa comprometer o andamento da obra;
- m) Responsabilizar-se pela destinação adequada dos resíduos da construção civil, em conformidade com a legislação ambiental;
- n) Entregar a obra concluída em perfeitas condições de uso e funcionamento;



13. OBRIGAÇÕES DA CONTRATANTE

A contratante se obriga a:

- a) Proporcionar todas as condições necessárias para que a contratada possa executar a obra de forma adequada no Município de Santo Antônio dos Lopes;
- b) Designar servidor ou comissão responsável pelo acompanhamento e fiscalização da execução contratual;
- c) Acompanhar e fiscalizar a execução da obra, verificando o cumprimento das condições estabelecidas neste Termo de Referência, no contrato e nos documentos técnicos;
- d) Atestar as medições dos serviços executados, desde que estejam em conformidade com o cronograma físico-financeiro e as especificações técnicas;
- e) Efetuar os pagamentos devidos à contratada, conforme as condições estabelecidas neste Termo de Referência e no contrato;



f) Notificar a contratada, por escrito, sobre quaisquer irregularidades verificadas na execução da obra;

g) Aplicar as sanções administrativas cabíveis, quando constatado descumprimento contratual;

h) Fornecer à contratada as informações e documentos necessários à execução do objeto;

i) Garantir o acesso da contratada ao local de execução da obra;

j) Receber o objeto provisória e definitivamente, conforme previsto neste Termo de Referência;



14. DA SUBCONTRATAÇÃO

Não será admitida a subcontratação.

15. DAS DISPOSIÇÕES GERAIS

15.1 O Município de Santo Antônio dos Lopes - MA reserva-se no direito de impugnar os serviços prestado, se esses não estiverem de acordo com as especificações contidas neste Termo de Referência.

15.2 Os casos omissos serão resolvidos com base nos dispositivos constantes na Lei n. 14.133/2021 e no Decreto Municipal 004/2025 de 02 de janeiro de 2025.

15.3 Fica eleito o foro da Comarca de Santo Antônio dos Lopes - MA como único e competente para dirimir quaisquer demandas do presente contrato, por mais privilegiado que outro possa ser.

Santo Antônio dos Lopes - MA, em 24 de abril de 2026.

Lucas Victor Santos do Nascimento

Lucas Victor Santos do Nascimento

Fiscal de Contrato

Portaria nº 051/2025 - GPSAL

Leandro da Silva Oliveira

Leandro da Silva Oliveira

Secretário Municipal de Obras, Habitação e Urbanismo.



ANEXO - PLANILHA ORÇAMENTÁRIA

APELIDO DO EMPREENDIMENTO CONSTRUÇÃO DE ESPAÇO ESPORTIVO COMUNITÁRIO, NO MUNICÍPIO DE SANTO ANTONIO DOS LOPES	Nº TransfereGov 986570/2025	Nº OPERAÇÃO 0	PROPOSTANTE / TOMADOR PREFEITURA MUNICIPAL DE SANTO ANTONIO DOS LOPES
---	---------------------------------------	-------------------------	---

Item	Descrição	Unidade	Quantidade	Memória de Cálculo	FRENTES DE OBRA:
1.	CONSTRUÇÃO DE ESPAÇO ESPORTIVO COMUNITÁRIO, NO MUNICÍPIO DE SANTO ANTONIO DOS LOPES				
1.1	ESPAÇO ESPORTIVO COMUNITÁRIO				
1.1.1	ADMINISTRAÇÃO LOCAL	UN	1,00		
1.2	SERVIÇOS PRELIMINARES				
1.2.1	FORNECIMENTO E INSTALAÇÃO DE PLACA DE OBRA COM CHAPA GALVANIZADA E ESTRUTURA DE MADEIRA. AF. 03/2022. PS	M2	4,50		
1.3	CAMPO DE FUTEBOL COM GRAMA SINTÉTICA - FUNDAÇÃO				
1.3.1	ESCAVAÇÃO MANUAL DE VIGA DE BORDA PARA RADIER. AF. 09/2021	M3	20,00		
1.3.2	COMPACTAÇÃO MECÂNICA DE SOLO PARA EXECUÇÃO DE RADIER, PISO DE CONCRETO OU LAJE SOBRE SOLO, COM COMPACTADOR DE SOLOS TIPO PLACA VIBRATÓRIA. AF. 09/2021	M2	104,00		
1.3.3	LASTRO DE CONCRETO MAGRO APLICADO EM PISOS, LAJES SOBRE SOLO OU RADIER. ESPESURA DE 5 CM. AF. 01/2024	M2	62,40		
1.3.4	ALVENARIA DE BLOCOS DE CONCRETO ESTRUTURAL 14X19X38 CM (ESPESSURA 14 CM), FBK = 4.5 MPA, UTILIZANDO COLHER DE PEDREIRO. AF. 10/2022	M2	43,70		
1.4	CAMPO DE FUTEBOL COM GRAMA SINTÉTICA - PAVIMENTAÇÃO				
1.4.1	REGULARIZAÇÃO E COMPACTAÇÃO DE SUBLEITO DE SOLO PREDOMINANTEMENTE ARGILOSO, PARA OBRAS DE CONSTRUÇÃO DE PAVIMENTOS. AF. 09/2024	M2	1.450,00		
1.4.2	LASTRO COM MATERIAL GRANULAR (PEDRA BRITADA N.1), ESPESURA DE 10 CM	UN	140,00		
1.4.3	LASTRO COM MATERIAL GRANULAR (PEDRA BRITADA N.0), ESPESURA DE 5 CM	UN	70,00		
1.4.4	LASTRO COM MATERIAL GRANULAR (PÓ DE BRITA), ESPESURA DE 5 CM	M3	70,00		
1.4.5	GRAMA SINTÉTICA ESPORTIVA PARA FUTEBOL EM POLIETILENO, COM ALTURA MÍNIMA DE 42 MM (FORNECIMENTO E COLOCAÇÃO)	M2	1.400,00		
1.4.6	LASTRO DE CONCRETO MAGRO, APLICADO EM PISOS, LAJES SOBRE SOLO OU RADIER. ESPESURA DE 5 CM. AF. 01/2024	M2	50,01		
1.4.7	EXECUÇÃO DE PASSEIO (CALÇADA) OU PISO DE CONCRETO COM CONCRETO MOLHADO IN LOCO, FEITO EM OBRA, ACABAMENTO CONVENCIONAL, ESPESURA 5 CM	UN	53,20		
1.5	CAMPO DE FUTEBOL COM GRAMA SINTÉTICA - ESTRUTURA				
1.5.1	FABRICAÇÃO, MONTAGEM E DESMONTAGEM DE FORMA PARA VIGA BALDRAME, EM CHAPA DE MADEIRA COMPENSADA RESINADA, E=17 MM, 4 UTILIZAÇÕES. AF. 01/2024	M2	79,30		
TOTAL BRANC. POR FRETE (R\$): 845.435,43 - 221.797,53					CAMPO DE FUTEBOL COM GRAMA SINTÉTICA: 1 MEIA QUADRA DE BASQUETE: 2
ADMINISTRAÇÃO LOCAL: 0,17					0,17
SERVIÇOS PRELIMINARES: 4,50					4,50
CAMPO DE FUTEBOL COM GRAMA SINTÉTICA - FUNDAÇÃO: 26,00					26,00
CAMPO DE FUTEBOL COM GRAMA SINTÉTICA - FUNDAÇÃO: 104,00					104,00
CAMPO DE FUTEBOL COM GRAMA SINTÉTICA - FUNDAÇÃO: 62,40					62,40
CAMPO DE FUTEBOL COM GRAMA SINTÉTICA - FUNDAÇÃO: 43,70					43,70
CAMPO DE FUTEBOL COM GRAMA SINTÉTICA - PAVIMENTAÇÃO: 1.450,00					1.450,00
CAMPO DE FUTEBOL COM GRAMA SINTÉTICA - PAVIMENTAÇÃO: 140,00					140,00
CAMPO DE FUTEBOL COM GRAMA SINTÉTICA - PAVIMENTAÇÃO: 70,00					70,00
CAMPO DE FUTEBOL COM GRAMA SINTÉTICA - PAVIMENTAÇÃO: 70,00					70,00
CAMPO DE FUTEBOL COM GRAMA SINTÉTICA - PAVIMENTAÇÃO: 1.400,00					1.400,00
CAMPO DE FUTEBOL COM GRAMA SINTÉTICA - PAVIMENTAÇÃO: 50,01					50,01
CAMPO DE FUTEBOL COM GRAMA SINTÉTICA - PAVIMENTAÇÃO: 53,20					53,20
CAMPO DE FUTEBOL COM GRAMA SINTÉTICA - ESTRUTURA: 79,30					79,30



APELIDO DO EMPREENDIMENTO
CONSTRUÇÃO DE ESPAÇO ESPORTIVO COMUNITÁRIO, NO MUNICÍPIO DE SANTO ANTONIO DOS LOPES

PROPOSTANTE / TOMADOR
PREFEITURA MUNICIPAL DE SANTO ANTONIO DOS LOPES

Nº TransfersGOV
386570/2025

Nº OPERAÇÃO
0

Item	Descrição	Unidade	Quantidade	Memória de Cálculo
CONSTRUÇÃO DE ESPAÇO ESPORTIVO COMUNITÁRIO, NO MUNICÍPIO DE SANTO ANTONIO DOS LOPES				
1.5.2	LUIVA, EM AÇO, CONEXÃO SOLDADA, DN 25 (1"), INSTALADO EM RAMAIS E SUB-RAMAIS DE GÁS - FORNECIMENTO E INSTALAÇÃO. AF_01/2026	UN	122,00	
1.5.3	ARMAÇÃO DE BLOCO UTILIZANDO AÇO CA-50 DE 8 MM - MONTAGEM. AF_01/2024	KG	276,00	
1.5.4	CONCRETAGEM DE BLOCO DE COROAMENTO OU VIGA BALDRAME, FCK 30 MPa, COM USO DE JERICA - LANÇAMENTO, ADENSAMENTO E ACABAMENTO. AF_01/2024	M3	5,95	
1.5.5	ESTAÇA BROCA DE CONCRETO (Ø 20 X 0,20) M - ESCAVAÇÃO MANUAL, COM TUBO DE AÇO GALVANIZADO DE 2"	UN	58,00	
1.6	CAMPO DE FUTEBOL COM GRAMA SINTÉTICA - ALVENARIA E FECHAMENTO			
1.6.1	ALVENARIA DE VEDAÇÃO DE BLOCOS CERÂMICOS FURADOS NA VERTICAL DE 14X19X39 CM (ESPESSURA 14 CM) E ARGAMASSA DE ASSESTAMENTO COM PREPARO MANUAL. AF_12/2021	M2	79,00	
1.6.2	TUBOS DE AÇO GALVANIZADO, (MONTANTES COM DIÂMETRO 2", TRAVESSAS E ESCORAS COM DIÂMETRO 1 1/2"), COM TELA DE ARAME GALVANIZADO, FIO 12 BWG E MALHA QUADRADA 5X5CM (EXCETO MURETA). AF_12/2025	M2	876,90	
1.7	CAMPO DE FUTEBOL COM GRAMA SINTÉTICA - REVESTIMENTO			
1.7.1	CHAPISCO APLICADO EM ALVENARIAS E ESTRUTURAS DE CONCRETO INTERNAS, COM COLHER DE PEDREIRO ARGAMASSA TRAÇO 1:3 COM PREPARO MANUAL. AF_10/2022	M2	158,00	
1.7.2	MASSA ÚNICA, EM ARGAMASSA TRAÇO 1:2:8, PREPARO MANUAL, APLICADA MANUALMENTE EM PAREDES INTERNAS DE AMBIENTES COM ÁREA ENTRE 5M² E 10M², E = 17,5MM, COM TALISCAS. AF_03/2024	M2	158,00	
1.8	CAMPO DE FUTEBOL COM GRAMA SINTÉTICA - PINTURA			
1.8.1	PINTURA LATEX ACRILICA STANDARD, APLICAÇÃO MANUAL EM PAREDES, DUAS DEMÃO. AF_09/2023	M2	158,00	
1.8.2	PINTURA COM TINTA ALQUÍDICA DE ACABAMENTO (ESMALTE SINTÉTICO FOSCO) APLICADA A ROLO OU PINCEL SOBRE SUPERFÍCIES METÁLICAS (EXCETO PERFIL) EXECUTADO EM OBRA (POR DEMÃO). AF_01/2020	M2	876,90	
1.9	CAMPO DE FUTEBOL COM GRAMA SINTÉTICA - EQUIPAMENTOS			
1.9.1	CONJUNTO PARA FUTEBOL DE CAMPO COM PAR DE TRAVES OFICIAIS DE 5,00 X 2,20 M EM TUBO DE AÇO GALVANIZADO 4"; PINTURA EM PRIMER COM TINTA ESMALTE SINTÉTICO E REDES DE PÓLITILENO FIO 3 MM - FORNECIMENTO E INSTALAÇÃO	UN	1,00	
1.10	MEIA QUADRA DE BASQUETE - FUNDAÇÃO			
1.10.1	ESCAVAÇÃO MANUAL DE VIGA DE BORDA PARA RADIER. AF_09/2021	M3	10,50	

FRENTES DE OBRA:

Agrupador de Eventos	TOTAL FINANC. POR FRETE (R\$)	CAMPO DE FUTEBOL COM GRAMA SINTÉTICA	MEIA QUADRA DE BASQUETE
	845.423,43	221.797,53	
CAMPO DE FUTEBOL COM GRAMA SINTÉTICA - ESTRUTURA	122,00		
CAMPO DE FUTEBOL COM GRAMA SINTÉTICA - ESTRUTURA	276,00		
CAMPO DE FUTEBOL COM GRAMA SINTÉTICA - ESTRUTURA	5,95		
CAMPO DE FUTEBOL COM GRAMA SINTÉTICA - ESTRUTURA	58,00		
CAMPO DE FUTEBOL COM GRAMA SINTÉTICA - ALVENARIA E FECHAMENTO	79,00		
CAMPO DE FUTEBOL COM GRAMA SINTÉTICA - ALVENARIA E FECHAMENTO	876,90		
CAMPO DE FUTEBOL COM GRAMA SINTÉTICA - REVESTIMENTO	158,00		
CAMPO DE FUTEBOL COM GRAMA SINTÉTICA - REVESTIMENTO	158,00		
CAMPO DE FUTEBOL COM GRAMA SINTÉTICA - PINTURA	158,00		
CAMPO DE FUTEBOL COM GRAMA SINTÉTICA - PINTURA	876,90		
CAMPO DE FUTEBOL COM GRAMA SINTÉTICA - EQUIPAMENTOS	1,00		
MEIA QUADRA DE BASQUETE - FUNDAÇÃO			10,50



APELIDO DO EMPREENDIMENTO

CONSTRUÇÃO DE ESPAÇO ESPORTIVO COMUNITÁRIO, NO MUNICÍPIO DE SANTO ANTONIO DOS LOPES

Nº TransferaGOV

9885370/2025

Nº OPERAÇÃO

6

PROPOSTANTE / TOMADOR

PREFEITURA MUNICIPAL DE SANTO ANTONIO DOS LOPES

Item	Descrição	Unidade	Quantidade	Memória de Cálculo
CONSTRUÇÃO DE ESPAÇO ESPORTIVO COMUNITÁRIO, NO MUNICÍPIO DE SANTO ANTONIO DOS LOPES				
1.10.2	COMPACTAÇÃO MECÂNICA DE SOLO PARA EXECUÇÃO DE RADIER, PISO DE CONCRETO OU LAJE SOBRE SOLO, COM COMPACTADOR DE SOLOS TIPO PLACA VIBRATÓRIA. AF_09/2021	M2	30,00	
1.10.3	LASTRO DE CONCRETO MAGRO, APLICADO EM PISOS, LAJES SOBRE SOLO OU RADIERS, ESPESSURA DE 5 CM. AF_01/2024	M2	16,00	
1.10.4	ALVENARIA DE BLOCOS DE CONCRETO ESTRUTURAL 14X19X39 CM (ESPESSURA 14 CM), FBK = 4,5 MPA, UTILIZANDO COLHER DE PEDREIRO. AF_10/2022	M2	24,00	
1.11. MEIA QUADRA DE BASQUETE - PAVIMENTAÇÃO				
1.11.1	REGULARIZAÇÃO E COMPACTAÇÃO DE SUBLEITO DE SOLO PREDOMINANTEMENTE ARGILOSO, PARA OBRAS DE CONSTRUÇÃO DE PAVIMENTOS. AF_09/2024	M2	221,00	
1.11.2	LASTRO DE CONCRETO MAGRO, APLICADO EM PISOS, LAJES SOBRE SOLO OU RADIERS, ESPESSURA DE 5 CM. AF_01/2024	M2	221,00	
1.11.3	EXECUÇÃO DE PASSSEIO (GALÇADA) OU PISO DE CONCRETO COM CONCRETO MOLDADO IN LOCO, FEITO EM OBRA, ACABAMENTO CONVENCIONAL, ESPESSURA 8 CM, ARMADO. AF_08/2022	M2	221,00	
1.11.4	PISO MODULAR EM POLIPROPILENO DE ALTO IMPACTO E RESISTÊNCIA, PROTEÇÃO UV, INCLUINDO DEMARCAÇÃO DA QUADRA COM TINTA À BASE DE PU - FORNECIMENTO E INSTALAÇÃO	UN	1,00	
1.12. MEIA QUADRA DE BASQUETE - EQUIPAMENTOS				
1.12.1	TABELA DE BASQUETE DE COMPENSADO NAVAL, COM AROS, REDES E ESTRUTURA EM TUBO	UN	1,00	
1.13. PARQUINHO INFANTIL - FUNDAÇÃO				
1.13.1	ESCAVAÇÃO MANUAL DE VIGA DE BORDA PARA RADIER. AF_09/2021	M3	8,75	
1.13.2	COMPACTAÇÃO MECÂNICA DE SOLO PARA EXECUÇÃO DE RADIER, PISO DE CONCRETO OU LAJE SOBRE SOLO, COM COMPACTADOR DE SOLOS TIPO PLACA VIBRATÓRIA. AF_09/2021	M2	21,00	
1.13.3	LASTRO DE CONCRETO MAGRO, APLICADO EM PISOS, LAJES SOBRE SOLO OU RADIERS, ESPESSURA DE 5 CM. AF_01/2024	M2	15,00	
1.13.4	ALVENARIA DE BLOCOS DE CONCRETO ESTRUTURAL 14X19X39 CM (ESPESSURA 14 CM), FBK = 4,5 MPA, UTILIZANDO COLHER DE PEDREIRO. AF_10/2022	M2	20,00	
1.14. PARQUINHO INFANTIL - PAVIMENTAÇÃO				
1.14.1	REGULARIZAÇÃO E COMPACTAÇÃO DE SUBLEITO DE SOLO PREDOMINANTEMENTE ARGILOSO, PARA OBRAS DE CONSTRUÇÃO DE PAVIMENTOS. AF_09/2024	M2	142,84	
1.14.2	LASTRO DE CONCRETO MAGRO, APLICADO EM PISOS, LAJES SOBRE SOLO OU RADIERS, ESPESSURA DE 5 CM. AF_01/2024	M2	142,84	
1.14.3	CONTRAPISO EM ARGAMASSA TRAÇO 1:4 (CIMENTO E AREIA), PREPARO MANUAL, APLICADO EM ÁREAS SECAS SOBRE LAJE, NÃO ADERIDO, ACABAMENTO NÃO REFORÇADO, ESPESSURA 6CM. AF_07/2021	M2	142,84	

FRENTES DE OBRA:

1	2
845.425,43	231.797,53
MEIA QUADRA DE BASQUETE - FUNDAÇÃO	30,00
MEIA QUADRA DE BASQUETE - FUNDAÇÃO	16,00
MEIA QUADRA DE BASQUETE - FUNDAÇÃO	24,00
MEIA QUADRA DE BASQUETE - PAVIMENTAÇÃO	221,00
MEIA QUADRA DE BASQUETE - PAVIMENTAÇÃO	221,00
MEIA QUADRA DE BASQUETE - PAVIMENTAÇÃO	221,00
MEIA QUADRA DE BASQUETE - PAVIMENTAÇÃO	1,00
MEIA QUADRA DE BASQUETE - EQUIPAMENTOS	1,00
PARQUINHO INFANTIL - FUNDAÇÃO	
PARQUINHO INFANTIL - FUNDAÇÃO	
PARQUINHO INFANTIL - FUNDAÇÃO	
PARQUINHO INFANTIL - FUNDAÇÃO	
PARQUINHO INFANTIL - PAVIMENTAÇÃO	
PARQUINHO INFANTIL - PAVIMENTAÇÃO	
PARQUINHO INFANTIL - PAVIMENTAÇÃO	



APÉLIDO DO EMPREENDIMENTO: N° TransfereGov: N° OPERAÇÃO: 0

PROPOSTANTE / TOMADOR: Nº de Projeto: 0

CONSTRUÇÃO DE ESPAÇO ESPORTIVO COMUNITÁRIO, NO MUNICÍPIO DE SANTO ANTONIO DOS LOPES, Nº 9865702/2025

PREFEITURA MUNICIPAL DE SANTO ANTONIO DOS LOPES

Item	Descrição	Unidade	Quantidade	Memória de Cálculo	FRENTES DE OBRA:
CONSTRUÇÃO DE ESPAÇO ESPORTIVO COMUNITÁRIO, NO MUNICÍPIO DE SANTO ANTONIO DOS LOPES, Nº 9865702/2025					
1.14.4	PISO DE BORRACHA ESPORTIVO, ESPESSURA 15MM, ASSENTADO COM ARGAMASSA, AF. 02/2026	M2	142,84		
1.15	PARQUINHO INFANTIL - EQUIPAMENTOS				
1.15.1	PAREDE ESCALADA (2,00 X 1,80)M EM MADEIRA PINUS OU EUCALIPTO TRATADO, COM ACABAMENTO EM VERNIZ FOSCO; REF. MODELO M111 DA LUDICO PARQUES OU SIMILAR - FORNECIMENTO E MONTAGEM	UN	2,00		
1.15.2	GANGORRA DUPLA (3,00 X 2,50)M EM MADEIRA PINUS OU EUCALIPTO TRATADO, COM ACABAMENTO EM VERNIZ FOSCO; REF. MODELO M128 DA LUDICO PARQUES OU SIMILAR - FORNECIMENTO E MONTAGEM	UN	1,00		
1.15.3	BRINQUEDO (4,00 X 5,00)M EM MADEIRA PINUS OU EUCALIPTO TRATADO, COM ACABAMENTO EM VERNIZ FOSCO; CONTEUDO 1 CASINHA, 1 RAMPA DE ACESSO, 1 ESCORREGADOR, 1 ESCADA DE MARINHEIRO E 2 BALANÇOS; REF. MODELO M220 DA LUDICO PARQUES OU SIMILAR	UN	1,00		
1.15.4	BALANÇO DUPLO (1,50 X 3,00)M EM MADEIRA PINUS OU EUCALIPTO TRATADO, COM ACABAMENTO EM VERNIZ FOSCO; REF. MODELO M117 DA LUDICO PARQUES OU SIMILAR - FORNECIMENTO E MONTAGEM	UN	1,00		
1.15.5	BANCO FIXO (0,70 X 1,50)M EM MADEIRA PINUS OU EUCALIPTO TRATADO, COM ACABAMENTO EM VERNIZ FOSCO; REF. MODELO M312 DA LUDICO PARQUES OU SIMILAR - FORNECIMENTO E MONTAGEM	UN	6,00		
1.15.6	CESTO DE LIXO (0,60 X 0,60)M EM MADEIRA PINUS OU EUCALIPTO TRATADO, COM ACABAMENTO EM VERNIZ FOSCO; REF. MODELO M313 DA LUDICO PARQUES OU SIMILAR - FORNECIMENTO E MONTAGEM	UN	1,00		
1.16	PISTA DE CAMINHADA - PAVIMENTAÇÃO				
1.16.1	REGULARIZAÇÃO E COMPACTAÇÃO DE SUBLEITO DE SOLO PREDOMINANTEMENTE ARGILOSO, PARA OBRAS DE CONSTRUÇÃO DE PAVIMENTOS, AF. 09/2024	M2	613,52		
1.16.2	LASTRO DE CONCRETO MAGRO, APLICADO EM PISOS, LAJES SOBRE SOLO OU RADIEIS, ESPESSURA DE 5 CM, AF. 01/2024	M2	613,52		
1.16.3	EXECUÇÃO DE PASSOIO (CALÇADA) OU PISO DE CONCRETO COM CONCRETO MOLDADO IN LOCO, FEITO EM OBRA, ACABAMENTO CONVENCIONAL, ESPESSURA 8 CM, ARMADO, AF. 06/2022	M2	613,52		
1.17	PISTA DE CAMINHADA - PINTURA				
1.17.1	PINTURA DE PISO COM TINTA EPOXI, APLICAÇÃO MANUAL, 2 DEMASOS, INCLUSIVE PRIMER EPOXI, AF. 06/2021	M2	613,52		
1.17.2	PINTURA DE DELIMITAÇÃO DE QUADRA POLIESPORTIVA COM TINTA EPOXI, E = 5 CM, APLICAÇÃO MANUAL, AF. 05/2021	M	204,72		
1.18	IMPLANTAÇÃO GERAL - PAVIMENTAÇÃO				
TOTAL FINANC. POR FRENTES (R\$):					
PARQUINHO INFANTIL - PAVIMENTAÇÃO					846.424,43
PARQUINHO INFANTIL - EQUIPAMENTOS					221.787,83
PARQUINHO INFANTIL - EQUIPAMENTOS					
PARQUINHO INFANTIL - EQUIPAMENTOS					
PARQUINHO INFANTIL - EQUIPAMENTOS					
PARQUINHO INFANTIL - EQUIPAMENTOS					
PARQUINHO INFANTIL - EQUIPAMENTOS					
PARQUINHO INFANTIL - EQUIPAMENTOS					
PISTA DE CAMINHADA - PAVIMENTAÇÃO					
PISTA DE CAMINHADA - PAVIMENTAÇÃO					
PISTA DE CAMINHADA - PAVIMENTAÇÃO					
PISTA DE CAMINHADA - PINTURA					
PISTA DE CAMINHADA - PINTURA					





PLQ - PLANILHA DE LEVANTAMENTO DE QUANTIDADES
Memória de Cálculo - OGU

Grau de Sigilo
#PUBLICO

APELIDO DO EMPREENDIMENTO CONSTRUÇÃO DE ESPAÇO ESPORTIVO COMUNITÁRIO, NO MUNICÍPIO DE SANTO	Nº TransferençGOV 986570/2025	Nº OPERAÇÃO 0	PROponente / Tomador PREFEITURA MUNICIPAL DE SANTO ANTÔNIO DOS LOPES
---	---	-------------------------	--

FRENTES DE OBRA:

Item	Descrição	Unidade	Quantidade	Memória de Cálculo
CONSTRUÇÃO DE ESPAÇO ESPORTIVO COMUNITÁRIO, NO MUNICÍPIO DE SANTO ANTÔNIO DOS LOPES/MA				
1.18.1.	REGULARIZAÇÃO E COMPACTAÇÃO DE SUBLEITO DE SOLO PREDOMINANTEMENTE ARGILOSO, PARA OBRAS DE CONSTRUÇÃO DE PAVIMENTOS. AF 09/2024	M2	214,22	
1.18.2.	LASTRO DE CONCRETO MAGRO, APLICADO EM PISOS, LAJES SOBRE SOLO OU RADIER, ESPESSURA DE 5 CM. AF. 01/2024	M2	214,22	
1.18.3.	EXECUÇÃO DE PASSEIO (CALÇADA) OU PISO DE CONCRETO COM CONCRETO MOLDADO IN LOCO, FEITO EM OBRA, ACABAMENTO CONVENCIONAL, ESPESSURA 6 CM	UN	214,22	
1.18.4.	ASSENTAMENTO DE GUIA (MEIO-FIO) EM TRECHO RETO, CONFECCIONADA EM CONCRETO PRÉ-FABRICADO, DIMENSÕES 39X6,5X6,5X19 CM (COMPRIMENTO X BASE INFERIOR X BASE SUPERIOR X ALTURA), PARA DELIMITAÇÃO DE JARDINS, PRAÇAS OU PASSEIOS. AF 01/2024	M	167,30	
1.18.5.	PLANTIO DE GRAMA ESMERALDA OU SÃO CARLOS OU CURITIBANA. EM PLACAS. AF 07/2024	M2	291,85	
1.19.	URBANIZAÇÃO E PAISAGISMO		-	
1.19.1.	BANCO FIXO (0,70 X 1,50)M EM MADEIRA PINUS OU EUCALIPTO TRATADO, COM ACABAMENTO EM VERNIZ FOSCO. REF. MODELO M312 DA LUDICO PARQUES OU SIMILAR - FORNECIMENTO E MONTAGEM	UN	4,00	
1.19.2.	CESTO DE LIXO (0,60 X 0,60)M EM MADEIRA PINUS OU EUCALIPTO TRATADO, COM ACABAMENTO EM VERNIZ FOSCO. REF. MODELO M313 DA LUDICO PARQUES OU SIMILAR - FORNECIMENTO E MONTAGEM	UN	16,00	
1.19.3.	MESA PARA JOGOS (1,00 X 1,00)M COM 4 BANCOS (0,30 X 0,30)M EM MADEIRA PINUS OU EUCALIPTO TRATADO, COM ACABAMENTO EM VERNIZ FOSCO. REF. MODELO M314 DA LUDICO PARQUES OU SIMILAR - FORNECIMENTO E MONTAGEM	UN	4,00	
1.19.4.	CONJUNTO MESA (1,00 X 2,00)M E 2 BANCOS (0,30 X 2,00)M EM MADEIRA PINUS OU EUCALIPTO TRATADO, COM ACABAMENTO EM VERNIZ FOSCO. REF. MODELO M315 DA LUDICO PARQUES OU SIMILAR - FORNECIMENTO E MONTAGEM	UN	2,00	
1.19.5.	INSTALAÇÃO DE PERGOLADO DE MADEIRA, EM MAÇARANDUBA, ANGELIM OU EQUIVALENTE DA REGIÃO, FIXADO COM CONCRETO SOBRE SOLO. AF 11/2021	M2	11,75	
1.19.6.	PLANTIO DE ARBUSTO OU CERCA VIVA. AF 07/2024	UN	40,00	
1.19.7.	PLANTIO DE ARVORE ORNAMENTAL COM ALTURA DE MUDA MENOR OU IGUAL A 2,00 M. AF 07/2024	UN	20,00	
1.19.8.	PLANTIO DE ARVORE ORNAMENTAL COM ALTURA DE MUDA MAIOR QUE 2,00 M E MENOR OU IGUAL A 4,00 M. AF 07/2024	UN	3,00	
1.20.	INSTALAÇÕES ELÉTRICAS		-	
1.20.1.	ELETRODUTO RÍGIDO SOLDÁVEL, PVC, DN 32 MM (1"), APARENTE - FORNECIMENTO E INSTALAÇÃO	UN	6,00	

Agrupador de Eventos	CAMPO DE FUTEBOL COM GRAMA SINTÉTICA	MEIA QUADRA DE BASQUETE
	1	2
TOTAL FINANC. POR FRETE (R\$):	645.425,43	221.797,53
IMPLANTAÇÃO GERAL - PAVIMENTAÇÃO		
IMPLANTAÇÃO GERAL - PAVIMENTAÇÃO		
IMPLANTAÇÃO GERAL - PAVIMENTAÇÃO		
IMPLANTAÇÃO GERAL - PAVIMENTAÇÃO		
IMPLANTAÇÃO GERAL - PAVIMENTAÇÃO		
URBANIZAÇÃO E PAISAGISMO		
URBANIZAÇÃO E PAISAGISMO		
URBANIZAÇÃO E PAISAGISMO		
URBANIZAÇÃO E PAISAGISMO		
URBANIZAÇÃO E PAISAGISMO		
URBANIZAÇÃO E PAISAGISMO		
URBANIZAÇÃO E PAISAGISMO		
URBANIZAÇÃO E PAISAGISMO		
INSTALAÇÕES ELÉTRICAS		



APELIDO DO EMPREENDIMENTO

CONSTRUÇÃO DE ESPAÇO ESPORTIVO COMUNITÁRIO, NO MUNICÍPIO DE SANTO

Nº TransfereGOV
986570/2025

Nº OPERAÇÃO

PROPOSTANTE / TOMADOR
PREFEITURA MUNICIPAL DE SANTO ANTÔNIO DOS LOPES

0.

Item	Descrição	Unidade	Quantidade	Memória de Cálculo
CONSTRUÇÃO DE ESPAÇO ESPORTIVO COMUNITÁRIO, NO MUNICÍPIO DE SANTO ANTÔNIO DOS LOPES/RFA				
1.20.2	ELETRODUTO FLEXÍVEL CORRUGADO, PEAD, DN 50 (1 1/2"), PARA REDE ENTERRADA DE DISTRIBUIÇÃO DE ENERGIA ELÉTRICA - FORNECIMENTO E INSTALAÇÃO	UN	70,00	
1.20.3	ELETRODUTO FLEXÍVEL CORRUGADO, PEAD, DN 63 (2"), PARA REDE ENTERRADA DE DISTRIBUIÇÃO DE ENERGIA ELÉTRICA - FORNECIMENTO E INSTALAÇÃO	UN	180,00	
1.20.4	CURVA LONGA 90 GRAUS PARA ELETRODUTO, PVC, ROSCÁVEL, DN 32 MM (1"), - FORNECIMENTO E INSTALAÇÃO	UN	14,00	
1.20.5	CABO DE COBRE FLEXÍVEL ISOLADO, 2,5 MM², ANTI-CHAMA 0,6/1,0 KV - FORNECIMENTO E INSTALAÇÃO	UN	165,00	
1.20.6	CABO DE COBRE FLEXÍVEL ISOLADO, 4 MM², ANTI-CHAMA 0,6/1,0 KV - FORNECIMENTO E INSTALAÇÃO	UN	700,00	
1.20.7	CABO DE COBRE FLEXÍVEL ISOLADO, 6 MM², ANTI-CHAMA 0,6/1,0 KV - FORNECIMENTO E INSTALAÇÃO	UN	340,00	
1.20.8	CABO DE COBRE FLEXÍVEL ISOLADO, 10 MM², ANTI-CHAMA 0,6/1,0 KV - FORNECIMENTO E INSTALAÇÃO	UN	870,00	
1.20.9	CABO DE COBRE FLEXÍVEL ISOLADO, 16 MM², ANTI-CHAMA 0,6/1,0 KV - FORNECIMENTO E INSTALAÇÃO	UN	20,00	
1.20.10	CONDULETE DE ALUMÍNIO, TIPO C, PARA ELETRODUTO DE PVC DN 32 MM (1"), APARENTE - FORNECIMENTO E INSTALAÇÃO	UN	5,00	
1.20.11	CONDULETE DE ALUMÍNIO, TIPO E, PARA ELETRODUTO DE PVC DN 32 MM (1"), APARENTE - FORNECIMENTO E INSTALAÇÃO	UN	8,00	
1.20.12	CONDULETE DE ALUMÍNIO, TIPO T, PARA ELETRODUTO DE PVC DN 32 MM (1"), APARENTE - FORNECIMENTO E INSTALAÇÃO	UN	2,00	
1.20.13	ENTRADA DE ENERGIA ELÉTRICA, AÉREA, TRIFÁSICA, COM CAIXA DE SOBREPOR, CABO DE 16 MM² E DISJUNTOR DIN 70A (NÃO INCLUI O POSTE DE CONCRETO)	UN	1,00	
1.20.14	QUADRO DE DISTRIBUIÇÃO DE ENERGIA EM CHAPA DE AÇO GALVANIZADO, DE EMBUTIR, COM BARRAMENTO TRIFÁSICO, PARA 18 DISJUNTORES DIN 100A - FORNECIMENTO E INSTALAÇÃO	UN	1,00	
1.20.15	DISJUNTOR MONOPOLAR TIPO DIN, CORRENTE NOMINAL DE 16A - FORNECIMENTO E INSTALAÇÃO	UN	4,00	
1.20.16	DISJUNTOR MONOPOLAR TIPO DIN, CORRENTE NOMINAL DE 20A - FORNECIMENTO E INSTALAÇÃO	UN	1,00	
1.20.17	DISJUNTOR TRIPOLAR TIPO DIN, CORRENTE NOMINAL DE 25A - FORNECIMENTO E INSTALAÇÃO	UN	1,00	
1.20.18	DISPOSITIVO DE PROTEÇÃO CONTRA SURTO 45 KA, 175 V, TIPO AG - FORNECIMENTO E INSTALAÇÃO	UN	4,00	
1.20.19	CORDOALHA DE COBRE NU 90 MM², NÃO ENTERRADA, COM ISOLADOR - FORNECIMENTO E INSTALAÇÃO	UN	15,00	
1.20.20	HASTE DE ATERRAMENTO, DIÂMETRO 3/4", COM 3 METROS - FORNECIMENTO E INSTALAÇÃO	UN	5,00	
1.20.21	CAIXA DE INSPEÇÃO PARA ATERRAMENTO, CIRCULAR, EM POLIETILENO, DIÂMETRO INTERNO = 0,3 M, AF. 12/2020	UN	5,00	

FRENTE DE OBRA:

Agrupador de Eventos	1	2
TOTAL FINANC. POR FRENTE (R\$):	648.425,43	221.707,83
INSTALAÇÕES ELÉTRICAS		
INSTALAÇÕES ELÉTRICAS		
INSTALAÇÕES ELÉTRICAS		
INSTALAÇÕES ELÉTRICAS		
INSTALAÇÕES ELÉTRICAS		
INSTALAÇÕES ELÉTRICAS		
INSTALAÇÕES ELÉTRICAS		
INSTALAÇÕES ELÉTRICAS		
INSTALAÇÕES ELÉTRICAS		
INSTALAÇÕES ELÉTRICAS		
INSTALAÇÕES ELÉTRICAS		
INSTALAÇÕES ELÉTRICAS		
INSTALAÇÕES ELÉTRICAS		
INSTALAÇÕES ELÉTRICAS		
INSTALAÇÕES ELÉTRICAS		
INSTALAÇÕES ELÉTRICAS		
INSTALAÇÕES ELÉTRICAS		
INSTALAÇÕES ELÉTRICAS		
INSTALAÇÕES ELÉTRICAS		
INSTALAÇÕES ELÉTRICAS		
INSTALAÇÕES ELÉTRICAS		

CAMPO DE FUTEBOL COM GRAMA SINTÉTICA

MEIA QUADRA DE BASQUETE



APELIDO DO EMPREENDIMENTO CONSTRUÇÃO DE ESPAÇO ESPORTIVO COMUNITÁRIO, NO MUNICÍPIO DE SANTO ANTONIO DOS LOPES	Nº TransferaGov 9865702025	Nº OPERAÇÃO 0	PROPOLENTE / TOMADOR PREFEITURA MUNICIPAL DE SANTO ANTONIO DOS LOPES
---	--------------------------------------	-------------------------	--

Item	Descrição	Unidade	Quantidade	Memória de Cálculo	FRENTES DE OBRA:
CONSTRUÇÃO DE ESPAÇO ESPORTIVO COMUNITÁRIO, NO MUNICÍPIO DE SANTO ANTONIO DOS LOPES/PA.					
1.20.22.	RELÊ FOTOELÉTRICO PARA COMANDO DE ILUMINAÇÃO EXTERNA 1800 W - FORNECIMENTO E INSTALAÇÃO	UN	8,00		
1.20.23.	REFLETOR EM ALUMÍNIO, DE SUPORTE E ALÇA, COM LÂMPADA EM LED 100W DE POTÊNCIA - FORNECIMENTO E INSTALAÇÃO	UN	13,00		
1.20.24.	CAIXA ENTERRADA ELÉTRICA RETANGULAR, EM ALVENARIA COM TUBOS CERÂMICOS MACIÇOS, FUNDO COM BRITA, DIMENSÕES INTERNAS: 0,3X0,3X0,3 M. AF_ 12/2020	UN	17,00		
1.20.25.	POSTE EM CONCRETO ARMADO SEÇÃO CIRCULAR 200/10, TIPO C-14 COM 3 REFLETORES EM LED 200W FIXADOS EM CRUZETA DE CONCRETO - FORNECIMENTO E INSTALAÇÃO	UN	6,00		
1.20.26.	POSTE EM CONCRETO ARMADO SEÇÃO CIRCULAR 200/10, TIPO C-14 COM 6 REFLETORES EM LED 200W FIXADOS EM CRUZETA DE CONCRETO - FORNECIMENTO E INSTALAÇÃO	UN	2,00		
1.21. INSTALAÇÕES HIDRÁULICAS:					
1.21.1.	TUBO PVC, SOLDÁVEL DE 25MM, INSTALADO EM RAMAL OU SUB-RAMAL DE ÁGUA - FORNECIMENTO E INSTALAÇÃO. AF_ 06/2022	M	30,00		
1.21.2.	TUBO PVC, SOLDÁVEL DE 32MM, INSTALADO EM RAMAL OU SUB-RAMAL DE ÁGUA - FORNECIMENTO E INSTALAÇÃO. AF_ 06/2022	M	30,00		
1.21.3.	JOELHO 90 GRAUS, PVC, SOLDÁVEL, DN 25MM, INSTALADO EM RAMAL OU SUB-RAMAL DE ÁGUA - FORNECIMENTO E INSTALAÇÃO. AF_ 06/2022	UN	3,00		
1.21.4.	JOELHO 90 GRAUS COM BUCHA DE LATAO, PVC, SOLDÁVEL, DN 25MM, X 3/4" INSTALADO EM RAMAL OU SUB-RAMAL DE ÁGUA - FORNECIMENTO E INSTALAÇÃO. AF_ 06/2022	UN	3,00		
1.21.5.	CURVA 90 GRAUS, PVC, SOLDÁVEL, DN 25MM, INSTALADO EM RAMAL OU SUB-RAMAL DE ÁGUA - FORNECIMENTO E INSTALAÇÃO. AF_ 06/2022	UN	1,00		
1.21.6.	TÊ DE REDUÇÃO, PVC, SOLDÁVEL, DN 32MM X 25MM, INSTALADO EM RAMAL OU SUB-RAMAL DE ÁGUA - FORNECIMENTO E INSTALAÇÃO. AF_ 06/2022	UN	1,00		
1.21.7.	LUVA DE REDUÇÃO, PVC, SOLDÁVEL, DN 32MM X 25MM, INSTALADO EM RAMAL OU SUB-RAMAL DE ÁGUA - FORNECIMENTO E INSTALAÇÃO. AF_ 06/2022	UN	2,00		
1.21.8.	TORNEIRA CROMADA 1/2" OU 3/4" PARA TANQUE, PADRÃO POPULAR - FORNECIMENTO E INSTALAÇÃO. AF_ 02/2026	UN	3,00		
1.22. DRENAGEM					
1.22.1.	TUBO PVC, SÉRIE R, ÁGUA PLUVIAL, DN 100 MM, FORNECIDO E INSTALADO EM RAMAL DE ENCAMINHAMENTO. AF_ 06/2022	M	46,00		
1.22.2.	JUNÇÃO DUPLA DE PVC, SÉRIE NORMAL, PARA ESGOTO PREDIAL, DN 100 X 100 X 100 MM, INSTALADA EM DRENO - FORNECIMENTO E INSTALAÇÃO. AF_ 07/2021	UN	6,00		
1.22.3.	CAIXA ENTERRADA RETANGULAR, EM ALVENARIA COM BLOCOS DE CONCRETO, TAMPA EM CONCRETO COM GRELHA, DIMENSÕES INTERNAS: 0,8X0,6X0,5 M PARA REDE DE DRENAGEM	UN	2,00		



APELIDO DO EMPREENDIMENTO | **Nº TransferaGOV** | **Nº OPERAÇÃO** | **PROponente / TOMADOR**
 CONSTRUÇÃO DE ESPAÇO ESPORTIVO COMUNITÁRIO, NO MUNICÍPIO DE SANTO ANTONIO DOS LOPES | 9865702/2025 | 0 | PREFEITURA MUNICIPAL DE SANTO ANTONIO DOS LOPES

Item	Descrição	Unidade	Quantidade	Memória de Cálculo	FRENTES DE OBRA:
1.22.4.	DRENO ESPINHA DE PEIXE (SEÇÃO 0,40 X 0,20 M), COM TUBO DE PEAD CORRUGADO PERFORADO, DN 100 MM, ENCHIMENTO COM BRITA, ENVOLVIDO COM MANTA GEOTÊXTIL, INCLUSIVE CONEXÕES	UN	360,00		1 CAMPO DE FUTEBOL COM GRAMA SINTÉTICA
1.23.	SERVIÇOS COMPLEMENTARES				2 MEIA QUADRA DE BASQUETE
1.23.1.	CARGA, MANOBRA E DESCARGA DE ENTULHO EM CAMINHÃO BASCULANTE 18 M³ - CARGA COM ESCAVADEIRA HIDRÁULICA (CACAMBA DE 0,80 M³ / 111 HP) E DESCARGA LIVRE (UNIDADE: M3), AF_02/2026	M3	450,00		TOTAL FINANC. POR FRETE (R\$): 845.409,43 - 721.297,53
1.23.2.	TRANSPORTE COM CAMINHÃO BASCULANTE DE 18 M³ EM VIA URBANA PAVIMENTADA, DMT ATÉ 30 KM (UNIDADE: M3XKM), AF_02/2026	M3XKM	4.500,00		DRENAJEM
					SERVIÇOS COMPLEMENTARES
					SERVIÇOS COMPLEMENTARES

SANTO ANTONIO DOS LOPES/MA

Local

sábado, 0 de janeiro de 1900

Data

Responsável Técnico

Nome:

CREA/CAU:

ART/IRR:





PLQ - PLANILHA DE LEVANTAMENTO DE QUANTIDADES
Memória de Cálculo - OGU

Grau de Sigilo
#PUBLICO

APELIDO DO EMPREENDIMENTO: CONSTRUÇÃO DE ESPAÇO ESPORTIVO COMUNITÁRIO, NO MUNICÍPIO DE SANTO ANTONIO DOS LOPES/MA
Nº TransfereGOV: 986570/2025
Nº OPERAÇÃO: 0
PROponente / TOMADOR: PREFEITURA MUNICIPAL DE SANTO ANTONIO DOS LOPES

Item	Descrição	Unidade	Quantidade	3 PARQUINHO INFANTIL	4 PISTA DE CAMINHADA	5 IMPLANTAÇÃO O GERAL	6 URBANIZAÇÃO O E PAISAGISMO INSTALAÇÃO	7
CONSTRUÇÃO DE ESPAÇO ESPORTIVO COMUNITÁRIO, NO MUNICÍPIO DE SANTO ANTONIO DOS LOPES/MA				185.035,43	353.770,77	51.205,21	107.697,61	
1.	ESPAÇO ESPORTIVO COMUNITÁRIO		-					
1.1.	ADMINISTRAÇÃO LOCAL		-					
1.1.1.	ADMINISTRAÇÃO LOCAL	UN	1,00	0,17	0,17	0,16	0,16	
1.2.	SERVIÇOS PRELIMINARES		-					
1.2.1.	FORNECIMENTO E INSTALAÇÃO DE PLACA DE OBRA COM CHAPA GALVANIZADA E ESTRUTURA DE MADEIRA. AF 03/2022. PS	M2	4,50					
1.3.	CAMPO DE FUTEBOL COM GRAMA SINTÉTICA - FUNDAÇÃO		-					
1.3.1.	ESCAVAÇÃO MANUAL DE VIGA DE BORDA PARA RADIER. AF 09/2021	M3	26,00					
1.3.2.	COMPACTAÇÃO MECÂNICA DE SOLO PARA EXECUÇÃO DE RADIER, PISO DE CONCRETO OU LAJE SOBRE SOLO, COM COMPACTADOR DE SOLOS TIPO PLACA VIBRATÓRIA. AF 09/2021	M2	104,00					
1.3.3.	LASTRO DE CONCRETO MAGRO, APLICADO EM PISOS, LAJES SOBRE SOLO OU RADIER. ESPESSURA DE 5 CM. AF 01/2024	M2	62,40					
1.3.4.	ALVENARIA DE BLOCOS DE CONCRETO ESTRUTURAL 14X19X39 CM (ESPESSURA 14 CM), FBK = 4,5 MPA. UTILIZANDO COLHER DE PEDREIRO. AF 10/2022	M2	43,70					
1.4.	CAMPO DE FUTEBOL COM GRAMA SINTÉTICA - PAVIMENTAÇÃO		-					
1.4.1.	REGULARIZAÇÃO E COMPACTAÇÃO DE SUBLEITO DE SOLO PREDOMINANTEMENTE ARGILOSO, PARA OBRAS DE CONSTRUÇÃO DE PAVIMENTOS. AF 09/2024	M2	1.450,00					
1.4.2.	LASTRO COM MATERIAL GRANULAR (PEDRA BRITADA N.1), ESPESSURA DE 10 CM	UN	140,00					
1.4.3.	LASTRO COM MATERIAL GRANULAR (PEDRA BRITADA N.0), ESPESSURA DE 5 CM	UN	70,00					
1.4.4.	LASTRO COM MATERIAL GRANULAR (PÓ DE BRITA), ESPESSURA DE 5 CM	M3	70,00					
1.4.5.	GRAMA SINTÉTICA ESPORTIVA PARA FUTEBOL EM POLIETILENO, COM ALTURA MÍNIMA DE 42 MM (FORNECIMENTO E COLOCAÇÃO)	M2	1.400,00					
1.4.6.	LASTRO DE CONCRETO MAGRO, APLICADO EM PISOS, LAJES SOBRE SOLO OU RADIER. ESPESSURA DE 5 CM. AF 01/2024	M2	50,01					
1.4.7.	EXECUÇÃO DE PASSEIO (CALÇADA) OU PISO DE CONCRETO COM CONCRETO MOLDADO IN LOCO, FEITO EM OBRA, ACABAMENTO CONVENCIONAL, ESPESSURA 6 CM	UN	53,20					
1.5.	CAMPO DE FUTEBOL COM GRAMA SINTÉTICA - ESTRUTURA		-					
1.5.1.	FABRICAÇÃO, MONTAGEM E DESMONTAGEM DE FÓRMA PARA VIGA BALDRAME, EM CHAPA DE MADEIRA COMPENSADA RESINADA, E=17 MM, 4 UTILIZAÇÕES. AF 01/2024	M2	79,30					



Item	Descrição	Unidade	Quantidade	Nº TransfereGOV 986570/2025	Nº OPERAÇÃO 0	PROponente / TOMADOR PREFEITURA MUNICIPAL DE SANTO ANTONIO DOS LOPES	3	4	5	6	7
CONSTRUÇÃO DE ESPAÇO ESPORTIVO COMUNITÁRIO, NO MUNICÍPIO DE SANTO ANTONIO DOS LOPES/MA											
1.5.2.	LUVA EM AÇO, CONEXÃO SOLDADA, DN 25 (1"), INSTALADO EM RAMAIS E SUB-RAMAIS DE GÁS - FORNECIMENTO E INSTALAÇÃO. AF_01/2026	UN	122,00								
1.5.3.	ARMAÇÃO DE BLOCO UTILIZANDO AÇO CA-50 DE 8 MM - MONTAGEM. AF_01/2024	KG	278,00								
1.5.4.	CONCRETAGEM DE BLOCO DE CORDAMENTO OU VIGA BALDRAME, FCK 30 MPa, COM USO DE JERICA - LANCAMENTO, ADENSAMENTO E ACABAMENTO. AF_01/2024	M3	5,95								
1.5.5.	ESTACA BROCA DE CONCRETO (0,20 X 0,20) M, ESCAVAÇÃO MANUAL, COM TUBO DE AÇO GALVANIZADO DE 2"	UN	56,00								
1.6.	CAMPO DE FUTEBOL COM GRAMA SINTÉTICA - ALVENARIA E FECHAMENTO										
1.6.1.	ALVENARIA DE VEDAÇÃO DE BLOCOS CERÂMICOS FURADOS NA VERTICAL DE 14X19X39 CM (E SPESURA 14 CM) E ARGAMASSA DE ASSENTAMENTO COM PREPARO MANUAL. AF_12/2021	M2	79,00								
1.6.2.	TUBOS DE AÇO GALVANIZADO, MONTANTES COM DIÂMETRO 2", TRAVESSAS E ESCORAS COM DIÂMETRO 1 1/2", COM TELA DE ARAME GALVANIZADO, FIO 12 BWG E MALHA QUADRADA 5X5CM (EXCETO MURETA). AF_12/2025	M2	876,90								
1.7.	CAMPO DE FUTEBOL COM GRAMA SINTÉTICA - REVESTIMENTO										
1.7.1.	CHAPISCO APLICADO EM ALVENARIAS E ESTRUTURAS DE CONCRETO INTERNAS, COM COLHER DE PEDREIRO. ARGAMASSA TRAÇO 1:3 COM PREPARO MANUAL. AF_10/2022	M2	158,00								
1.7.2.	MASSA ÚNICA, EM ARGAMASSA TRAÇO 1:2:8, PREPARO MANUAL, APLICADA MANUALMENTE EM PAREDES INTERNAS DE AMBIENTES COM ÁREA ENTRE 5M² E 10M², E = 17,5MM, COM TALISCAS. AF_03/2024	M2	158,00								
1.8.	CAMPO DE FUTEBOL COM GRAMA SINTÉTICA - PINTURA										
1.8.1.	PINTURA LÁTEX ACRILICA STANDARD, APLICAÇÃO MANUAL EM PAREDES, DUAS DEMÃO. AF_09/2023	M2	158,00								
1.8.2.	PINTURA COM TINTA AQUECIDA DE ACABAMENTO (ESMALTE SINTÉTICO FOSCO) APLICADA A ROLO OU PINCEL SOBRE SUPERFÍCIES METÁLICAS (EXCETO PERFIL) EXECUTADO EM OBRA (POR DEMÃO). AF_01/2020	M2	876,90								
1.9.	CAMPO DE FUTEBOL COM GRAMA SINTÉTICA - EQUIPAMENTOS										
1.9.1.	CONJUNTO PARA FUTEBOL DE CAMPO COM PAR DE TRAVES OFICIAIS DE 5,00 X 2,20 M EM TUBO DE AÇO GALVANIZADO 4", PINTURA EM PRIMER COM TINTA ESMALTE SINTÉTICO E REDES DE POLIETILENO FIO 3 MM - FORNECIMENTO E INSTALAÇÃO	UN	1,00								
1.10.	MEIA QUADRA DE BASQUETE - FUNDAÇÃO										
1.10.1.	ESCAVAÇÃO MANUAL DE VIGA DE BORDA PARA RADIER. AF_09/2021	M3	10,50								



APELIDO DO EMPREENDIMENTO		Nº TransfereGov	Nº OPERAÇÃO		PROFONENTE / TOMADOR							
CONSTRUÇÃO DE ESPAÇO ESPORATIVO COMUNITÁRIO, NO MUNICÍPIO DE SANTO ANTONIO DOS LOPES		9865702/2025	0		PREFEITURA MUNICIPAL DE SANTO ANTONIO DOS LOPES							
Item	Descrição	Unidade	Quantidade	3	4	5	6	7				
CONSTRUÇÃO DE ESPAÇO ESPORATIVO COMUNITÁRIO, NO MUNICÍPIO DE SANTO ANTONIO DOS LOPES/PA												
1.10.2.	COMPACTAÇÃO MECÂNICA DE SOLO PARA EXECUÇÃO DE RADIER, PISO DE CONCRETO OU LAJE SOBRE SOLO, COM COMPACTADOR DE SOLOS TIPO PLACA VIBRATORIA. AF_09/2021	M2	30,00	180.630,45	163.776,77	51.266,21	197.097,01					
1.10.3.	LASTRO DE CONCRETO MAGRO, APLICADO EM PISOS, LAJES SOBRE SOLO OU RADIER, ESPESSURA DE 5 CM. AF_01/2024	M2	10,00									
1.10.4.	ALVENARIA DE BLOCOS DE CONCRETO ESTRUTURAL 14X19X39 CM (ESPESSURA 14 CM), FBK = 4,5 MPA, UTILIZANDO COLHER DE PEDREIRO. AF_10/2022	M2	24,00									
MEIA QUADRA DE BASQUETE - PAVIMENTAÇÃO												
1.11.1.	REGULARIZAÇÃO E COMPACTAÇÃO DE SUBLEITO DE SOLO PREDOMINANTEMENTE ARGILOSO, PARA OBRAS DE CONSTRUÇÃO DE PAVIMENTOS. AF_09/2024	M2	221,00									
1.11.2.	LASTRO DE CONCRETO MAGRO, APLICADO EM PISOS, LAJES SOBRE SOLO OU RADIER, ESPESSURA DE 5 CM. AF_01/2024	M2	221,00									
1.11.3.	EXECUÇÃO DE PASSERO (GALÇADA) OU PISO DE CONCRETO COM CONCRETO MOLDADO IN LOCO, FEITO EM OBRA, ACABAMENTO CONVENCIONAL, ESPESSURA 8 CM, ARMADO. AF_08/2022	M2	221,00									
1.11.4.	PISO MODULAR EM POLIPROPILENO DE ALTO IMPACTO E RESISTÊNCIA, PROTEÇÃO UV, INCLUINDO DEMARCAÇÃO DA QUADRA COM TINTA À BASE DE PÓ - FORNECIMENTO E INSTALAÇÃO	UN	1,00									
MEIA QUADRA DE BASQUETE - EQUIPAMENTOS												
1.12.1.	TABELA DE BASQUETE DE COMPENSADO NAVAL, COM AROS, REDES E ESTRUTURA EM TUBO GALVANIZADO - FORNECIMENTO E INSTALAÇÃO	UN	1,00									
PARQUINHO INFANTIL - FUNDAÇÃO												
1.13.1.	ESCAVAÇÃO MANUAL DE VIGA DE BORDA PARA RADIER. AF_09/2021	M3	0,75									
1.13.2.	COMPACTAÇÃO MECÂNICA DE SOLO PARA EXECUÇÃO DE RADIER, PISO DE CONCRETO OU LAJE SOBRE SOLO, COM COMPACTADOR DE SOLOS TIPO PLACA VIBRATORIA. AF_09/2021	M2	25,00									
1.13.3.	LASTRO DE CONCRETO MAGRO, APLICADO EM PISOS, LAJES SOBRE SOLO OU RADIER, ESPESSURA DE 5 CM. AF_01/2024	M2	15,00									
1.13.4.	ALVENARIA DE BLOCOS DE CONCRETO ESTRUTURAL 14X19X39 CM (ESPESSURA 14 CM), FBK = 4,5 MPA, UTILIZANDO COLHER DE PEDREIRO. AF_10/2022	M2	20,00									
PARQUINHO INFANTIL - PAVIMENTAÇÃO												
1.14.1.	REGULARIZAÇÃO E COMPACTAÇÃO DE SUBLEITO DE SOLO PREDOMINANTEMENTE ARGILOSO, PARA OBRAS DE CONSTRUÇÃO DE PAVIMENTOS. AF_09/2024	M2	142,84									
1.14.2.	LASTRO DE CONCRETO MAGRO, APLICADO EM PISOS, LAJES SOBRE SOLO OU RADIER, ESPESSURA DE 5 CM. AF_01/2024	M2	142,84									
1.14.3.	CONTRAPISO EM ARGAMASSA TRAÇO 1:4 (CIMENTO E AREIA) PREPARO MANUAL, APLICADO EM ÁREAS SECAS SOBRE LAJE, NÃO ADERIDO, ACABAMENTO NÃO REFORÇADO. ESPESSURA 6CM. AF_07/2021	M2	142,84									



APELIDO DO EMPREENDIMENTO		Nº TransfereGov	Nº OPERAÇÃO		PROPRONTE / TOMADOR							
CONSTRUÇÃO DE ESPAÇO ESPORTIVO COMUNITÁRIO, NO MUNICÍPIO DE SANTO ANTONIO DOS LOPES		9865702025	0		PREFEITURA MUNICIPAL DE SANTO ANTONIO DOS LOPES							
Item	Descrição	Unidade	Quantidade	3	4	5	6	7				
CONSTRUÇÃO DE ESPAÇO ESPORTIVO COMUNITÁRIO NO MUNICÍPIO DE SANTO ANTONIO DOS LOPES												
1.14.4.	PISO DE BORRACHA ESPORTIVO, ESPESSURA 15MM, ASSENTADO COM ARGAMASSA, AF. 02/2026	M2	142,84	142,84								
PARQUINHO INFANTIL - EQUIPAMENTOS												
1.15.1.	PARDE ESCALADA (2,00 X 1,60M) EM MADEIRA PINUS OU EUCALIPTO TRATADO, COM ACABAMENTO EM VERNIZ FOSCO, REF. MODELO M111 DA LUDICO PARQUES OU SIMILAR - FORNECIMENTO E MONTAGEM	UN	2,00									
1.15.2.	GANGORRA DUPLA (3,00 X 2,50M) EM MADEIRA PINUS OU EUCALIPTO TRATADO, COM ACABAMENTO EM VERNIZ FOSCO, REF. MODELO M128 DA LUDICO PARQUES OU SIMILAR - FORNECIMENTO E MONTAGEM	UN	1,00									
1.15.3.	BRINQUEDO (4,00 X 5,00M) EM MADEIRA PINUS OU EUCALIPTO TRATADO, COM ACABAMENTO EM VERNIZ FOSCO, CONTEUDO 1 CASINHA, 1 RAMPA DE ACESSO, 1 ESCORREGADOR, 1 ESCADA DE MARINHEIRO E 2 BALANÇOS, REF. MODELO M220 DA LUDICO PARQUES OU SIMILAR	UN	1,00									
1.15.4.	BALANÇO DUPLO (1,50 X 3,00M) EM MADEIRA PINUS OU EUCALIPTO TRATADO, COM ACABAMENTO EM VERNIZ FOSCO, REF. MODELO M117 DA LUDICO PARQUES OU SIMILAR - FORNECIMENTO E MONTAGEM	UN	1,00									
1.15.5.	BANCO FIXO (0,70 X 1,50M) EM MADEIRA PINUS OU EUCALIPTO TRATADO, COM ACABAMENTO EM VERNIZ FOSCO, REF. MODELO M312 DA LUDICO PARQUES OU SIMILAR - FORNECIMENTO E MONTAGEM	UN	6,00									
1.15.6.	CESTO DE LIXO (0,60 X 0,60M) EM MADEIRA PINUS OU EUCALIPTO TRATADO, COM ACABAMENTO EM VERNIZ FOSCO, REF. MODELO M313 DA LUDICO PARQUES OU SIMILAR - FORNECIMENTO E MONTAGEM	UN	1,00									
PISTA DE CAMINHADA - PAVIMENTAÇÃO												
1.16.1.	REGULARIZAÇÃO E COMPACTAÇÃO DE SUBLEITO DE SOLO PREDOMINANTEMENTE ARGILOSO, PARA OBRAS DE CONSTRUÇÃO DE PAVIMENTOS, AF. 09/2024	M2	613,52		613,52							
1.16.2.	LASTRO DE CONCRETO MACRO, APLICADO EM PISOS, LAJES SOBRE SOLO OU RADIERS, ESPESSURA DE 5 CM, AF. 01/2024	M2	613,52		613,52							
1.16.3.	EXECUÇÃO DE PASSEIO (CALÇADA) OU PISO DE CONCRETO COM CONCRETO MOLDADO IN LOCO, FEITO EM OBRA, ACABAMENTO CONVENCIONAL, ESPESSURA 8 CM, ARMADO, AF. 06/2022	M2	613,52		613,52							
PISTA DE CAMINHADA - PINTURA												
1.17.1.	PINTURA DE PISO COM TINTA EPOXI, APLICAÇÃO MANUAL, 2 DEMAYS, INCLUSO PRIMER EPOXI, AF. 05/2021	M2	613,52		613,52							
1.17.2.	PINTURA DE DEMARCAÇÃO DE QUADRA POLIESPORTIVA COM TINTA EPOXI, E = 5 CM, APLICAÇÃO MANUAL, AF. 05/2021	M	204,72		204,72							
IMPLANTAÇÃO GERAL - PAVIMENTAÇÃO												



Item	Descrição	Unidade	Quantidade	Nº TransferaGov 986570/2025	Nº OPERAÇÃO 0	PROPOSTANTE / TOMADOR PREFEITURA MUNICIPAL DE SANTO ANTÔNIO DOS LOPES
CONSTRUÇÃO DE ESPAÇO ESPORTIVO COMUNITÁRIO NO MUNICÍPIO DE SANTO ANTÔNIO DOS LOPES/MA						
1.18.1	REGULARIZAÇÃO E COMPACTAÇÃO DE SUBLEITO DE SOLO PREDOMINANTEMENTE ARGILOSO, PARA OBRAS DE CONSTRUÇÃO DE PAVIMENTOS. AF. 09/2024	M2	214,22		3	
1.18.2	LASTRO DE CONCRETO MAGRO, APLICADO EM PISOS, LAJES SOBRE SOLO OU RADIEIS, ESPESSURA DE 5 CM. AF. 01/2024	M2	214,22		4	
1.18.3	EXECUÇÃO DE PASSEIO (CALÇADA) OU PISO DE CONCRETO COM CONCRETO MOLDADO IN LOCO, FEITO EM OBRA, ACABAMENTO CONVENCIONAL, ESPESSURA 6 CM	UN	214,22		5	
1.18.4	ASSENTAMENTO DE GUIA (MEIO-FIO) EM TRECHO RETO. CONFECCIONADA EM CONCRETO PRÉ-FABRICADO, DIMENSÕES 39X6-5X6-5X19 CM (COMPRIMENTO X BASE INFERIOR X BASE SUPERIOR X ALTURA). PARA DELIMITAÇÃO DE JARDINS, PRAÇAS OU PASSEIOS. AF. 01/2024	M	167,30		6	
1.18.5	PLANTIO DE GRAMA ESMERALDA OU SÃO CARLOS OU CURITIBANA, EM PLACAS. AF. 07/2024	M2	291,85		7	
URBANIZAÇÃO E PAISAGISMO						
1.19.1	BANCO FIXO 10,70 X 1,50M EM MADEIRA PINUS OU EUCALIPTO TRATADO, COM ACABAMENTO EM VERNIZ FOSCO. REF. MODELO M312 DA LUDICO PARQUES OU SIMILAR - FORNECIMENTO E MONTAGEM	UN	4,00			
1.19.2	CESTO DE LIXO (0,60 X 0,60M) EM MADEIRA - PINUS OU EUCALIPTO TRATADO, COM ACABAMENTO EM VERNIZ FOSCO. REF. MODELO M313 DA LUDICO PARQUES OU SIMILAR - FORNECIMENTO E MONTAGEM	UN	16,00			
1.19.3	MESA PARA JOGOS (1,00 X 1,00M) COM 4 BANCOS (0,30 X 0,30M) EM MADEIRA - PINUS OU EUCALIPTO TRATADO, COM ACABAMENTO EM VERNIZ FOSCO. REF. MODELO M314 DA LUDICO PARQUES OU SIMILAR - FORNECIMENTO E MONTAGEM	UN	4,00			
1.19.4	CONJUNTO MESA (1,00 X 2,00M) E 2 BANCOS (0,30 X 2,00M) EM MADEIRA - PINUS OU EUCALIPTO TRATADO, COM ACABAMENTO EM VERNIZ FOSCO. REF. MODELO M315 DA LUDICO PARQUES OU SIMILAR - FORNECIMENTO E MONTAGEM	UN	2,00			
1.19.5	INSTALAÇÃO DE PERGOLADO DE MADEIRA, EM MAÇARANDUBA, ANGELIM OU EQUIVALENTE DA REGIÃO, FIXADO COM CONCRETO SOBRE SOLO. AF. 11/2021	M2	11,75			
1.19.6	PLANTIO DE ARBUSTO OU CERCA VIVA. AF. 07/2024	UN	40,00			
1.19.7	PLANTIO DE ARVORE ORNAMENTAL COM ALTURA DE MUÇA MENOR OU IGUAL A 2,00 M. AF. 07/2024	UN	20,00			
1.19.8	PLANTIO DE ARVORE ORNAMENTAL COM ALTURA DE MUÇA MAIOR QUE 2,00 M E MENOR OU IGUAL A 4,00 M. AF. 07/2024	UN	3,00			
INSTALAÇÕES ELÉTRICAS						
1.20.1	ELETRODUTO RIGIDO SOLDAVEL - PVC, DN 32 MM (1"), APARENTE - FORNECIMENTO E INSTALAÇÃO	UN	6,00			



APELIDO DO EMPREENDIMENTO		Nº TransfereGov	Nº OPERAÇÃO		PROponente / Tomador							
CONSTRUÇÃO DE ESPAÇO ESPORTIVO COMUNITÁRIO, NO MUNICÍPIO DE SANTO ANTONIO DOS LOPES		19865702/2025	0		3	4	5	6	7			
Item	Descrição	Unidade	Quantidade	3	4	5	6	7				
CONSTRUÇÃO DE ESPAÇO ESPORTIVO COMUNITÁRIO, NO MUNICÍPIO DE SANTO ANTONIO DOS LOPES/MA												
1.20.2.	ELETRODUTO FLEXIVEL CORRUGADO, PEAD, DN 50 (1 1/2"), PARA REDE ENTERRADA DE DISTRIBUIÇÃO DE ENERGIA ELETRICA - FORNECIMENTO E INSTALAÇÃO	UN	70,00	196.036,40	163.776,77	51.298,31	197.092,63					
1.20.3.	ELETRODUTO FLEXIVEL CORRUGADO, PEAD, DN 63 (2"), PARA REDE ENTERRADA DE DISTRIBUIÇÃO DE ENERGIA ELETRICA - FORNECIMENTO E INSTALAÇÃO	UN	180,00				180,00					
1.20.4.	CURVA LONGA 90 GRAUS PARA ELETRODUTO, PVC, ROSCÁVEL, DN 32 MM (1") - FORNECIMENTO E INSTALAÇÃO	UN	14,00				14,00					
1.20.5.	CABO DE COBRE FLEXIVEL ISOLADO, 2,5 MM², ANTI-CHAMA 0,6/1,0 KV - FORNECIMENTO E INSTALAÇÃO	UN	165,00				165,00					
1.20.6.	CABO DE COBRE FLEXIVEL ISOLADO, 4 MM², ANTI-CHAMA 0,6/1,0 KV - FORNECIMENTO E INSTALAÇÃO	UN	700,00				700,00					
1.20.7.	CABO DE COBRE FLEXIVEL ISOLADO, 6 MM², ANTI-CHAMA 0,6/1,0 KV - FORNECIMENTO E INSTALAÇÃO	UN	340,00				340,00					
1.20.8.	CABO DE COBRE FLEXIVEL ISOLADO, 10 MM², ANTI-CHAMA 0,6/1,0 KV - FORNECIMENTO E INSTALAÇÃO	UN	870,00				870,00					
1.20.9.	CABO DE COBRE FLEXIVEL ISOLADO, 16 MM², ANTI-CHAMA 0,6/1,0 KV - FORNECIMENTO E INSTALAÇÃO	UN	20,00				20,00					
1.20.10.	CONDULETE DE ALUMINIO, TIPO C, PARA ELETRODUTO DE PVC DN 32 MM (1"), APARENTE - FORNECIMENTO E INSTALAÇÃO	UN	5,00				5,00					
1.20.11.	CONDULETE DE ALUMINIO, TIPO E, PARA ELETRODUTO DE PVC DN 32 MM (1"), APARENTE - FORNECIMENTO E INSTALAÇÃO	UN	8,00				8,00					
1.20.12.	CONDULETE DE ALUMINIO, TIPO T, PARA ELETRODUTO DE PVC DN 32 MM (1"), APARENTE - FORNECIMENTO E INSTALAÇÃO	UN	2,00				2,00					
1.20.13.	QUADRO DE DISTRIBUIÇÃO DE ENERGIA EM CHAPA DE AÇO GALVANIZADO, DE EMBUTIR, COM BARRAMENTO TRIFÁSICO, PARA 18 DISJUNTORES DIN 100A - FORNECIMENTO E INSTALAÇÃO	UN	1,00				1,00					
1.20.14.	DISJUNTOR MONOPOLAR TIPO DIN, CORRENTE NOMINAL DE 16A - FORNECIMENTO E INSTALAÇÃO	UN	4,00				4,00					
1.20.15.	DISJUNTOR MONOPOLAR TIPO DIN, CORRENTE NOMINAL DE 20A - FORNECIMENTO E INSTALAÇÃO	UN	1,00				1,00					
1.20.16.	DISJUNTOR TRIPOLAR TIPO DIN, CORRENTE NOMINAL DE 25A - FORNECIMENTO E INSTALAÇÃO	UN	1,00				1,00					
1.20.17.	DISPOSITIVO DE PROTEÇÃO CONTRA SURTO 45 KÁ, 175 V, TIPO AC - FORNECIMENTO E INSTALAÇÃO	UN	4,00				4,00					
1.20.18.	CORDALHA DE COBRE NU 50 MM², NÃO ENTERRADA, COM ISOLADOR - FORNECIMENTO E INSTALAÇÃO	UN	15,00				15,00					
1.20.19.	HASTE DE ATERRAMENTO, DIÁM: 10,34", COM 3 METROS - FORNECIMENTO E INSTALAÇÃO	UN	5,00				5,00					
1.20.20.	CAIXA DE INSPEÇÃO PARA ATERRAMENTO, CIRCULAR, EM POLIETILENO, DIÂMETRO INTERNO = 0,3 M, AF. 12/2020	UN	5,00				5,00					
1.20.21.												



Item	Descrição	Unidade	Quantidade	Nº TransferaGOV 3884570/2025	Nº OPERAÇÃO 0	PROPOSTANTE / TOMADOR PREFEITURA MUNICIPAL DE SANTO ANTONIO DOS LOPES	3	4	5	6	7
CONSTRUÇÃO DE ESPAÇO ESPORTIVO COMUNITÁRIO NO MUNICÍPIO DE SANTO ANTONIO DOS LOPES-BA											
1.20.22.	RELÉ FOTOELÉTRICO PARA COMANDO DE ILUMINAÇÃO EXTERNA 1800W - FORNECIMENTO E INSTALAÇÃO	UN	8,00				135.631,43	63.776,77	51.266,24	197.097,63	
1.20.23.	REFLETOR EM ALUMÍNIO, DE SUPORTE E ALÇA, COM LÂMPADA EM LED 100W DE POTÊNCIA - FORNECIMENTO E INSTALAÇÃO	UN	13,00							13,00	
1.20.24.	CAIXA ENTERRADA ELÉTRICA RETANGULAR, EM ALVENARIA COM TUBOS CERÂMICOS MACIÇOS, FUNDO COM BRITA, DIMENSÕES INTERNAS: 0,3X0,3X0,3 M. AF. 12/2026	UN	17,00							17,00	
1.20.25.	POSTE EM CONCRETO ARMADO SEÇÃO CIRCULAR 200/10, TIPO C-14 COM 3 REFLETORES EM LED 200W FIXADOS EM CRUZETA DE CONCRETO - FORNECIMENTO E INSTALAÇÃO	UN	6,00						6,00		
1.20.26.	POSTE EM CONCRETO ARMADO SEÇÃO CIRCULAR 200/10, TIPO C-14 COM 6 REFLETORES EM LED 200W FIXADOS EM CRUZETA DE CONCRETO - FORNECIMENTO E INSTALAÇÃO	UN	2,00						2,00		
1.21. INSTALAÇÕES HIDRÁULICAS											
1.21.1.	TUBO PVC, SOLDÁVEL, DE 25MM, INSTALADO EM RAMAL OU SUB-RAMAL DE ÁGUA - FORNECIMENTO E INSTALAÇÃO. AF. 06/2022	M	30,00							30,00	
1.21.2.	TUBO PVC SOLDÁVEL DE 32MM, INSTALADO EM RAMAL OU SUB-RAMAL DE ÁGUA - FORNECIMENTO E INSTALAÇÃO. AF. 06/2022	M	30,00							30,00	
1.21.3.	JOELHO 90 GRAUS, PVC, SOLDÁVEL, DN 25MM, INSTALADO EM RAMAL OU SUB-RAMAL DE ÁGUA - FORNECIMENTO E INSTALAÇÃO. AF. 06/2022	UN	3,00							3,00	
1.21.4.	JOELHO 90 GRAUS COM BUCHA DE LATÃO PVC, SOLDÁVEL, DN 25MM, X 3/4" INSTALADO EM RAMAL OU SUB-RAMAL DE ÁGUA - FORNECIMENTO E INSTALAÇÃO. AF. 06/2022	UN	3,00							3,00	
1.21.5.	CURVA 90 GRAUS, PVC, SOLDÁVEL, DN 25MM, INSTALADO EM RAMAL OU SUB-RAMAL DE ÁGUA - FORNECIMENTO E INSTALAÇÃO. AF. 06/2022	UN	1,00							1,00	
1.21.6.	TÊ DE REDUÇÃO, PVC, SOLDÁVEL, DN 32MM X 25MM, INSTALADO EM RAMAL OU SUB-RAMAL DE ÁGUA - FORNECIMENTO E INSTALAÇÃO. AF. 06/2022	UN	1,00							1,00	
1.21.7.	LUVA DE REDUÇÃO, PVC, SOLDÁVEL, DN 32MM X 25MM, INSTALADO EM RAMAL OU SUB-RAMAL DE ÁGUA - FORNECIMENTO E INSTALAÇÃO. AF. 06/2022	UN	2,00							2,00	
1.21.8.	TORNEIRA GROMADA 1/2" OU 3/4" PARA TANQUE, PADRÃO POPULAR - FORNECIMENTO E INSTALAÇÃO. AF. 02/2026	UN	3,00							3,00	
1.22. DRENAGEM											
1.22.1.	TUBO PVC, SERIE R, ÁGUA PLUVIAL, DN 100 MM, FORNECIDO E INSTALADO EM RAMAL DE ENCAMINHAMENTO. AF. 06/2022	M	48,00							48,00	
1.22.2.	JUNÇÃO DUPLA DE PVC, SERIE NORMAL, PARA ESGOTO PREDIAL, DN 100 X 100 X 100 MM, INSTALADA EM DRENO - FORNECIMENTO E INSTALAÇÃO. AF. 07/2021	UN	8,00							8,00	
1.22.3.	CAIXA ENTERRADA RETANGULAR, EM ALVENARIA COM BLOCOS DE CONCRETO, TAMPA EM CONCRETO COM GRELHA, DIMENSÕES INTERNAS: 0,8X0,6X0,5 M PARA REDE DE DRENAGEM	UN	2,00							2,00	





PLQ - PLANILHA DE LEVANTAMENTO DE QUANTIDADES
Memória de Cálculo - OGU

Grau de Sigilo
#PÚBLICO

APELIDO DO EMPREENDIMENTO CONSTRUÇÃO DE ESPAÇO ESPORTIVO COMUNITÁRIO, NO MUNICÍPIO DE SANTO	Nº TransfereGOV 988570/2025	Nº OPERAÇÃO 0	PROponente / Tomador PREFEITURA MUNICIPAL DE SANTO ANTÔNIO DOS LOPES
---	---------------------------------------	-------------------------	--

Item	Descrição	Unidade	Quantidade	3	4	5	6	7
1.22.4.	CONSTRUÇÃO DE ESPAÇO ESPORTIVO COMUNITÁRIO, NO MUNICÍPIO DE SANTO ANTÔNIO DOS LOPES, NA RUA...			180,000,00	163.775,77	93.268,23	197.007,61	
	DRENO ESPINHA DE PEIXE (SEÇÃO 0,40 X 0,20 M), COM TUBO DE PEAD CORRUGADO PERFURADO, DN 100 MM, ENCHIMENTO COM BRITA, ENVOLVIDO COM MANTA GEOTÊXTIL INCLUSIVE CONEXÕES	LN	360,00				360,00	
1.23.	SERVIÇOS COMPLEMENTARES							
1.23.1.	CARGA, MANOBRA E DESCARGA DE ENTULHO EM CAMINHÃO BASCULANTE 18 M³ - CARGA COM ESCAVADEIRA HIDRÁULICA (CACAMBA DE 0,80 M³ / 111 HP) E DESCARGA LIVRE (UNIDADE: M3), AF_02/2026	M3	450,00				450,00	
1.23.2.	TRANSPORTE COM CAMINHÃO BASCULANTE DE 18 M³, EM VIA URBANA PAVIMENTADA, DMT ATE 30 KM (UNIDADE: M3XKM), AF_02/2026	M3XKM	4.500,00				4.500,00	

SANTO ANTÔNIO DOS LOPES/MA
Local
sábado, 0 de janeiro de 1900
Data

Responsável Técnico
Nome: *Eng. Heraldo F. de Sá*
CREA/CAU: *000000000*
ART/RT: *000000000*



LEGENDA

TABELAÇÃO

- 1. ÁREA DE SERVIÇOS (SERVIDORES, BANHEIROS, COZINHA, REFEITÓRIO, etc.)
- 2. ÁREA DE LANCAMENTOS (LANTERINAS, TORREÇÕES, etc.)
- 3. ÁREA DE LANCAMENTOS (LANTERINAS, TORREÇÕES, etc.)
- 4. ÁREA DE LANCAMENTOS (LANTERINAS, TORREÇÕES, etc.)
- 5. ÁREA DE LANCAMENTOS (LANTERINAS, TORREÇÕES, etc.)
- 6. ÁREA DE LANCAMENTOS (LANTERINAS, TORREÇÕES, etc.)
- 7. ÁREA DE LANCAMENTOS (LANTERINAS, TORREÇÕES, etc.)
- 8. ÁREA DE LANCAMENTOS (LANTERINAS, TORREÇÕES, etc.)
- 9. ÁREA DE LANCAMENTOS (LANTERINAS, TORREÇÕES, etc.)
- 10. ÁREA DE LANCAMENTOS (LANTERINAS, TORREÇÕES, etc.)

ABREVIAÇÕES

- 1. ÁREA DE SERVIÇOS
- 2. ÁREA DE LANCAMENTOS
- 3. ÁREA DE LANCAMENTOS
- 4. ÁREA DE LANCAMENTOS
- 5. ÁREA DE LANCAMENTOS
- 6. ÁREA DE LANCAMENTOS
- 7. ÁREA DE LANCAMENTOS
- 8. ÁREA DE LANCAMENTOS
- 9. ÁREA DE LANCAMENTOS
- 10. ÁREA DE LANCAMENTOS

NOTAS - SANTIAGO DE LOS CABALLEROS

1. DIMENSÃO TOTAL DO TERRENO: 100,00 x 100,00 METROS
2. A ÁREA DE SERVIÇOS É DE 10,00 x 10,00 METROS
3. A ÁREA DE LANCAMENTOS É DE 10,00 x 10,00 METROS
4. A ÁREA DE LANCAMENTOS É DE 10,00 x 10,00 METROS
5. A ÁREA DE LANCAMENTOS É DE 10,00 x 10,00 METROS

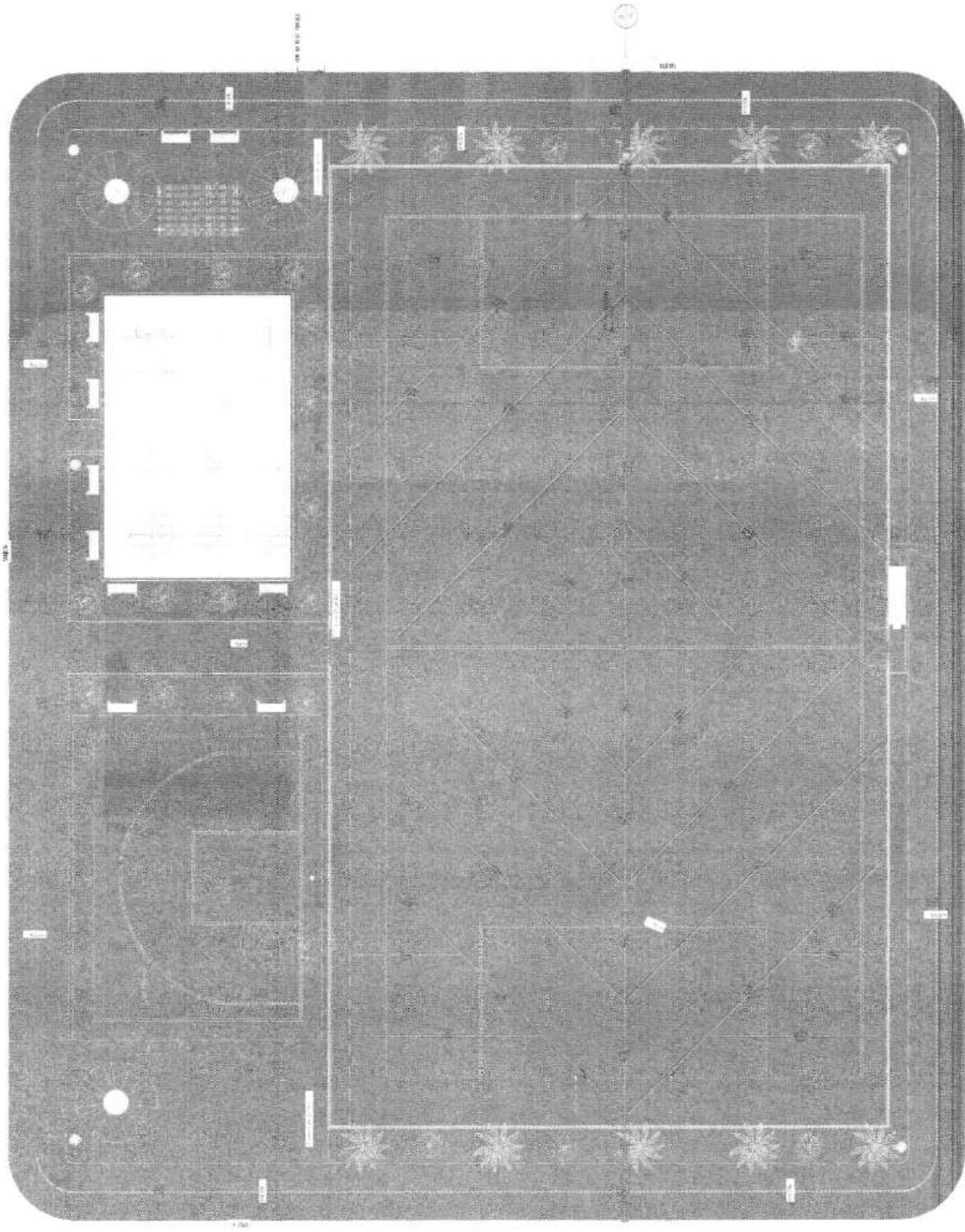

1 NIVEL PRAÇA

Características - Estruturação Principal

Item	Descrição	Quantidade	Unidade
1	Área de Serviço	1	m²
2	Área de Lançamentos	1	m²
3	Área de Lançamentos	1	m²
4	Área de Lançamentos	1	m²
5	Área de Lançamentos	1	m²
6	Área de Lançamentos	1	m²
7	Área de Lançamentos	1	m²
8	Área de Lançamentos	1	m²
9	Área de Lançamentos	1	m²
10	Área de Lançamentos	1	m²

Tabela - Características Principais

Item	Descrição	Quantidade	Unidade
1	Área de Serviço	1	m²
2	Área de Lançamentos	1	m²
3	Área de Lançamentos	1	m²
4	Área de Lançamentos	1	m²
5	Área de Lançamentos	1	m²
6	Área de Lançamentos	1	m²
7	Área de Lançamentos	1	m²
8	Área de Lançamentos	1	m²
9	Área de Lançamentos	1	m²
10	Área de Lançamentos	1	m²

Características - Água e Esgoto

Item	Descrição	Quantidade	Unidade
1	Área de Serviço	1	m²
2	Área de Lançamentos	1	m²
3	Área de Lançamentos	1	m²
4	Área de Lançamentos	1	m²
5	Área de Lançamentos	1	m²
6	Área de Lançamentos	1	m²
7	Área de Lançamentos	1	m²
8	Área de Lançamentos	1	m²
9	Área de Lançamentos	1	m²
10	Área de Lançamentos	1	m²

Tabela - Água e Esgoto

Item	Descrição	Quantidade	Unidade
1	Área de Serviço	1	m²
2	Área de Lançamentos	1	m²
3	Área de Lançamentos	1	m²
4	Área de Lançamentos	1	m²
5	Área de Lançamentos	1	m²
6	Área de Lançamentos	1	m²
7	Área de Lançamentos	1	m²
8	Área de Lançamentos	1	m²
9	Área de Lançamentos	1	m²
10	Área de Lançamentos	1	m²

AUTUAÇÃO
 Nº PROC FI 67
 Servidor Responsável

MUNICÍPIO DE SANTO ANTONIO DO LESTE
PROJETO MODELO DE ESPAÇO ESPORTIVO COMUNITÁRIO
PROJETO INFRA-ESTRUTURA
PREFEITURA MUNICIPAL DE SANTO ANTONIO DOS LOPES-MA

10/03

DESCRIÇÃO: SERVIÇO DE PROJETO DE ARQUITETURA E LAYOUT PARA O PROJETO DE ESPAÇO ESPORTIVO COMUNITÁRIO. LOCAL: SANTO ANTONIO DO LESTE, MA. DATA: 10/03/2010. VALOR: R\$ 10.000,00. VALOR DE SERVIÇO: R\$ 10.000,00. VALOR DE IMPOSTOS: R\$ 0,00. VALOR TOTAL: R\$ 10.000,00.

PROJETO: PROJETO DE ARQUITETURA E LAYOUT PARA O PROJETO DE ESPAÇO ESPORTIVO COMUNITÁRIO. LOCAL: SANTO ANTONIO DO LESTE, MA. DATA: 10/03/2010. VALOR: R\$ 10.000,00. VALOR DE SERVIÇO: R\$ 10.000,00. VALOR DE IMPOSTOS: R\$ 0,00. VALOR TOTAL: R\$ 10.000,00.

PROJETO: PROJETO DE ARQUITETURA E LAYOUT PARA O PROJETO DE ESPAÇO ESPORTIVO COMUNITÁRIO. LOCAL: SANTO ANTONIO DO LESTE, MA. DATA: 10/03/2010. VALOR: R\$ 10.000,00. VALOR DE SERVIÇO: R\$ 10.000,00. VALOR DE IMPOSTOS: R\$ 0,00. VALOR TOTAL: R\$ 10.000,00.

PROJETO: PROJETO DE ARQUITETURA E LAYOUT PARA O PROJETO DE ESPAÇO ESPORTIVO COMUNITÁRIO. LOCAL: SANTO ANTONIO DO LESTE, MA. DATA: 10/03/2010. VALOR: R\$ 10.000,00. VALOR DE SERVIÇO: R\$ 10.000,00. VALOR DE IMPOSTOS: R\$ 0,00. VALOR TOTAL: R\$ 10.000,00.

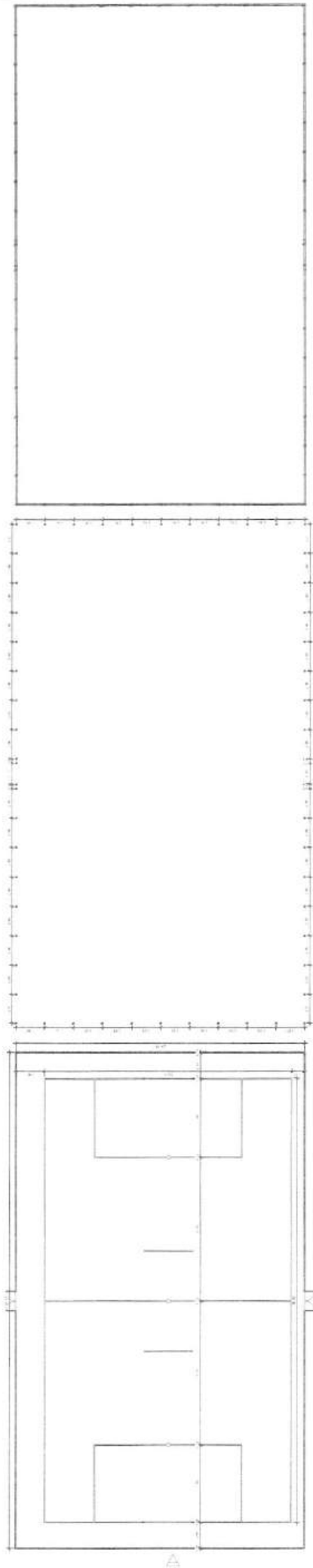

PLANTA BAIXA
FIGURA 10

PLANTA DE BROCAS
FIGURA 11

PLANTA DE FORMAS BALDRAME
FIGURA 12

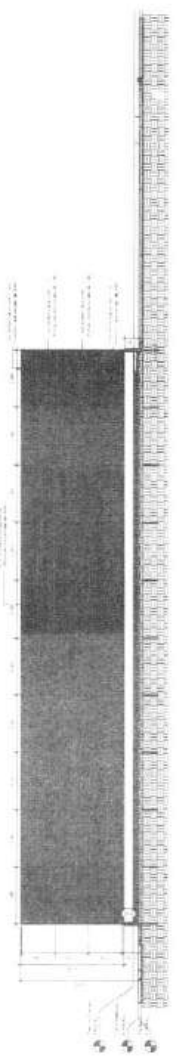

VISTA A
FIGURA 13

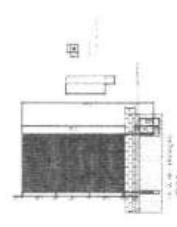

DET. VIGA BALDRAME (15x25)(38.00)
FIGURA 14

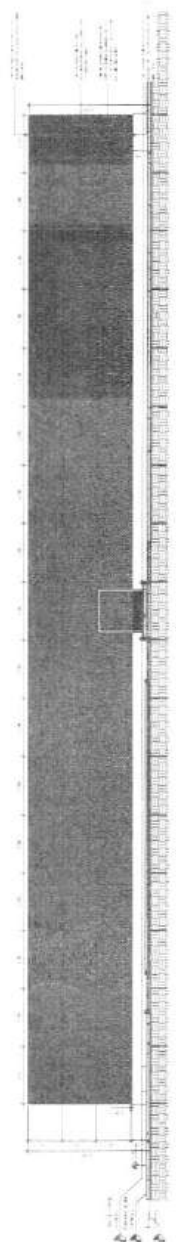

VISTA B
FIGURA 15

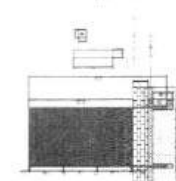

VIGAS DE ESTRADA			
TIPO	QUANTIDADE	UNIDADE	VOLUME
RECARGA 20x40	1	m³	0,16
TOTAL			0,16

DET. VIGA BALDRAME (15x25)(38.00)			
TIPO	QUANTIDADE	UNIDADE	VOLUME
RECARGA 20x40	1	m³	0,16
TOTAL			0,16

DET. VIGA BALDRAME (15x25)(38.00)			
TIPO	QUANTIDADE	UNIDADE	VOLUME
RECARGA 20x40	1	m³	0,16
TOTAL			0,16

DET. VIGA BALDRAME (15x25)(38.00)			
TIPO	QUANTIDADE	UNIDADE	VOLUME
RECARGA 20x40	1	m³	0,16
TOTAL			0,16

DET. VIGA BALDRAME (15x25)(38.00)			
TIPO	QUANTIDADE	UNIDADE	VOLUME
RECARGA 20x40	1	m³	0,16
TOTAL			0,16

DET. VIGA BALDRAME (15x25)(38.00)			
TIPO	QUANTIDADE	UNIDADE	VOLUME
RECARGA 20x40	1	m³	0,16
TOTAL			0,16

DET. VIGA BALDRAME (15x25)(38.00)			
TIPO	QUANTIDADE	UNIDADE	VOLUME
RECARGA 20x40	1	m³	0,16
TOTAL			0,16

DET. VIGA BALDRAME (15x25)(38.00)			
TIPO	QUANTIDADE	UNIDADE	VOLUME
RECARGA 20x40	1	m³	0,16
TOTAL			0,16

PROJETO DE OBRAS DE REFORMA E AMPLIAÇÃO DO BARRACÃO DE ESTOCAGEM DE CEMENTO
 PROJETO DE OBRAS DE REFORMA E AMPLIAÇÃO DO BARRACÃO DE ESTOCAGEM DE CEMENTO
 PROJETO DE OBRAS DE REFORMA E AMPLIAÇÃO DO BARRACÃO DE ESTOCAGEM DE CEMENTO

PROJETO DE OBRAS DE REFORMA E AMPLIAÇÃO DO BARRACÃO DE ESTOCAGEM DE CEMENTO
 PROJETO DE OBRAS DE REFORMA E AMPLIAÇÃO DO BARRACÃO DE ESTOCAGEM DE CEMENTO
 PROJETO DE OBRAS DE REFORMA E AMPLIAÇÃO DO BARRACÃO DE ESTOCAGEM DE CEMENTO

PROJETO DE OBRAS DE REFORMA E AMPLIAÇÃO DO BARRACÃO DE ESTOCAGEM DE CEMENTO
 PROJETO DE OBRAS DE REFORMA E AMPLIAÇÃO DO BARRACÃO DE ESTOCAGEM DE CEMENTO
 PROJETO DE OBRAS DE REFORMA E AMPLIAÇÃO DO BARRACÃO DE ESTOCAGEM DE CEMENTO

AUTUAÇÃO

PROC. Nº 69

Responsável

01/02

LEGENDA

- TUBULAJES:**
- Línea de 100 mm de diámetro
 - Línea de 150 mm de diámetro
 - Línea de 200 mm de diámetro
- DEPOSITOS DE RESERVA:**
- Depósito de 100 litros
 - Depósito de 200 litros
 - Depósito de 300 litros
 - Depósito de 400 litros
 - Depósito de 500 litros
 - Depósito de 600 litros
 - Depósito de 700 litros
 - Depósito de 800 litros
 - Depósito de 900 litros
 - Depósito de 1000 litros
- ABREVATURAS:**
- 100 mm
 - 150 mm
 - 200 mm
 - 250 mm
 - 300 mm
 - 350 mm
 - 400 mm
 - 450 mm
 - 500 mm
 - 550 mm
 - 600 mm
 - 650 mm
 - 700 mm
 - 750 mm
 - 800 mm
 - 850 mm
 - 900 mm
 - 950 mm
 - 1000 mm

NOTAS - SINTAXIS MCH:

1. TUBULAJES DE 100 MM DE DIÁMETRO PARA LAS CUBIERTAS DE LOS BAÑOS.
2. TUBULAJES DE 150 MM DE DIÁMETRO PARA LAS CUBIERTAS DE LOS VESTIBULOS.
3. TUBULAJES DE 200 MM DE DIÁMETRO PARA LAS CUBIERTAS DE LOS PASAJES.

Clase	Descripción	Material	Unidad	Cantidad
1	100 mm	100 mm	m	100
2	150 mm	150 mm	m	150
3	200 mm	200 mm	m	200

Clase	Descripción	Material	Unidad	Cantidad
1	100 mm	100 mm	m	100
2	150 mm	150 mm	m	150
3	200 mm	200 mm	m	200

Clase	Descripción	Material	Unidad	Cantidad
1	100 mm	100 mm	m	100
2	150 mm	150 mm	m	150
3	200 mm	200 mm	m	200

Clase	Descripción	Material	Unidad	Cantidad
1	100 mm	100 mm	m	100
2	150 mm	150 mm	m	150
3	200 mm	200 mm	m	200

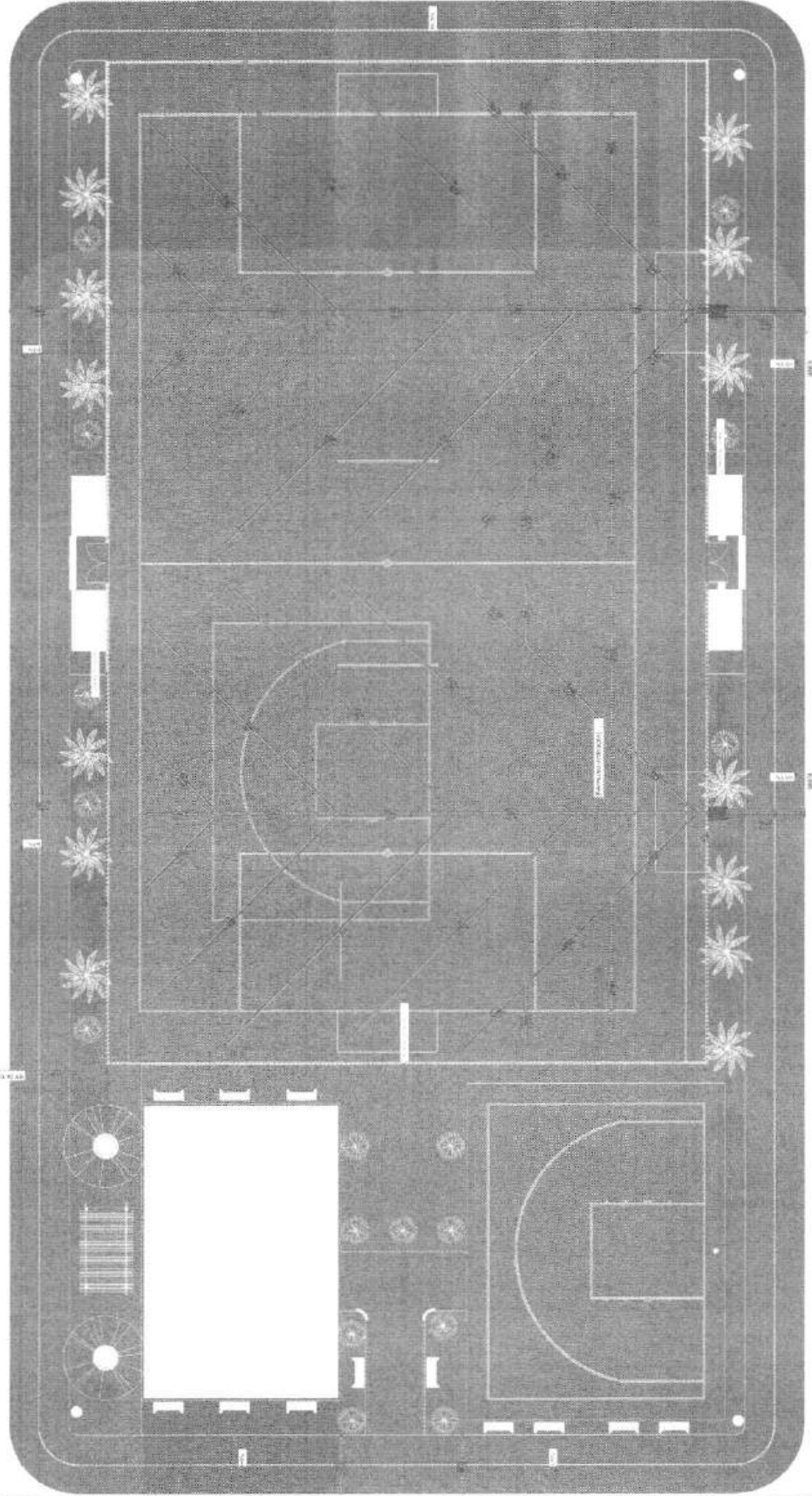

REDE DE DRENAGEM

		PROJETO DE MODELO DE ESPAÇO ESPORTIVO COMUNITÁRIO PROJETO INFRA-ESTRUTURAL PREFEREINHA MUNICIPAL DE SANTO ANTONIO DOS LOPEZ, MA	
Nº de Projeto: 02/03 Data: 12/03/2013	Nome do Projeto: REDE DE DRENAGEM	Nome do Autor:	Nome do Revisor:
Nome do Cliente:	Nome do Executor:	Nome do Aprovado:	Nome do Emitido:
Nome do Responsável Técnico:	Nome do Responsável Administrativo:	Nome do Responsável de Obra:	Nome do Responsável de Segurança:

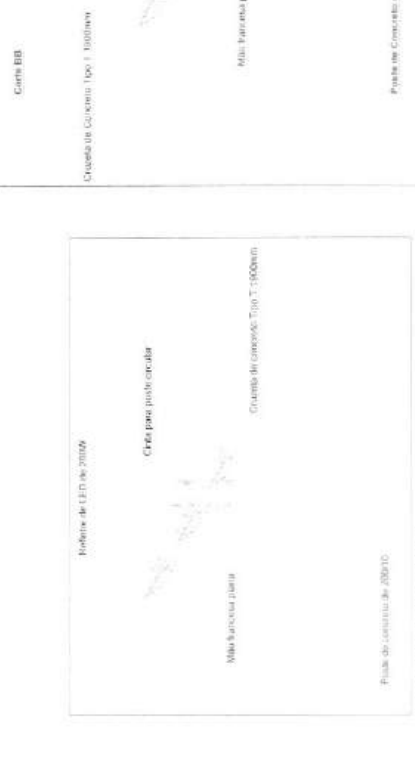
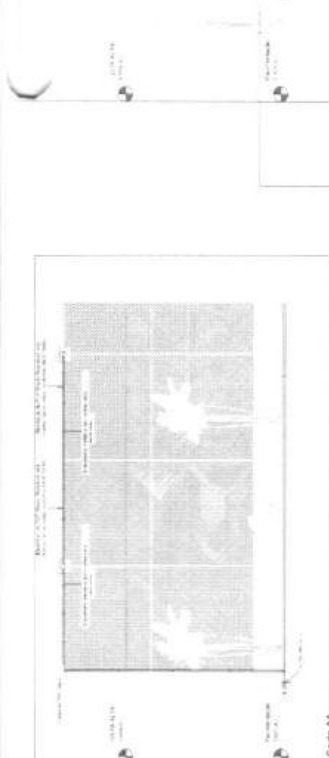
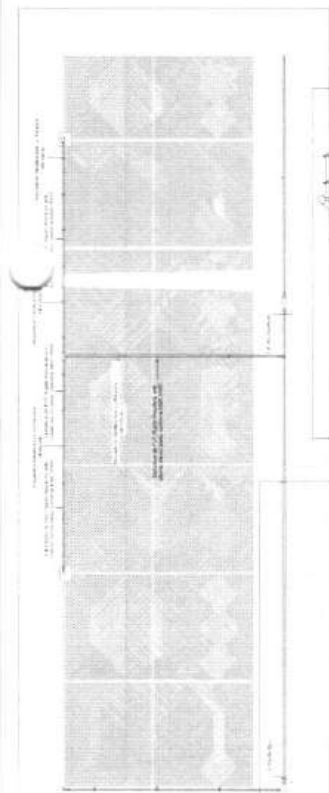

Circuito	Descrição	Esquema	Método de med.	Tensão (V)	Quadro de Campos (2003) - FERREO			Pot. - S (W)	Pot. - T (W)	FCT FCA	I _r (A)	I _p (A)	I _c (mA)	I _c (mA)	I _c (mA)	I _c (mA)	dV par. (%)	dV total (%)	Status	
					Iluminação (W)	Prot. total (W)	Fases													Ip (A)
1	IL - Poste de Iluminação Mesa Quadra (1)	F-N-T	B1	127V	6	1333	1200	S	1200	1,00	0,60	17,5	10,5	6	54,0	5	15	3,26	3,05	OK
2	IL - Poste de Iluminação Mesa Quadra (2)	F-N-T	B1	127V	6	1333	1200	R	1200	1,00	0,60	17,5	10,5	4	42,0	5	15	2,71	3,08	OK
3	IL - Poste de Iluminação Playground	F-N-T	B1	127V	6	1333	1200	S	1200	1,00	0,60	17,5	10,5	2,5	31,0	5	15	2,70	3,07	OK
4	IL - Poste Iluminação Campo (1)	F-N-T	B1	127V	4	1776	1600	R	1600	1,00	0,60	23,3	14,0	4	42,0	5	15	3,79	4,16	OK
5	IL - Poste Iluminação Campo (2)	F-N-T	B1	127V	6	2333	2100	T	2100	1,00	0,60	30,6	16,4	10	75,0	5	20	3,51	3,88	OK
TOTAL					13	30	8111	7300	R+S+T	2800	2100									

Circuito	Descrição	Esquema	Método de med.	Tensão (V)	Quadro de Campos (2003) - FERREO			Pot. - S (W)	Pot. - T (W)	FCT FCA	I _r (A)	I _p (A)	I _c (mA)	I _c (mA)	I _c (mA)	I _c (mA)	dV par. (%)	dV total (%)	Status
					Iluminação (W)	Prot. total (W)	Fases												
ODD		3F-N-T	B1	220/127 V	8111	7300	2800	2100	1,00	1,00	24,5	24,5	16	48,0	5	70	0,08	0,37	OK
TOTAL					8111	7300	2800	2100											



AUTUAÇÃO
 Nº PROC. FI 175
 Serviço de Engenharia

03/04

PROJETO MODELO DE PLANOS DE TRABALHO (MONTAGEM)
 PROJETO DE INSTALAÇÃO DE EQUIPAMENTOS
 PROJETO DE INSTALAÇÃO DE EQUIPAMENTOS

03/04

Nº PROC
 Fl. 28

Servidor Responsável



Figura 1 - Planta Geral

Figura 2 - Planta Geral

Figura 3 - Planta Geral

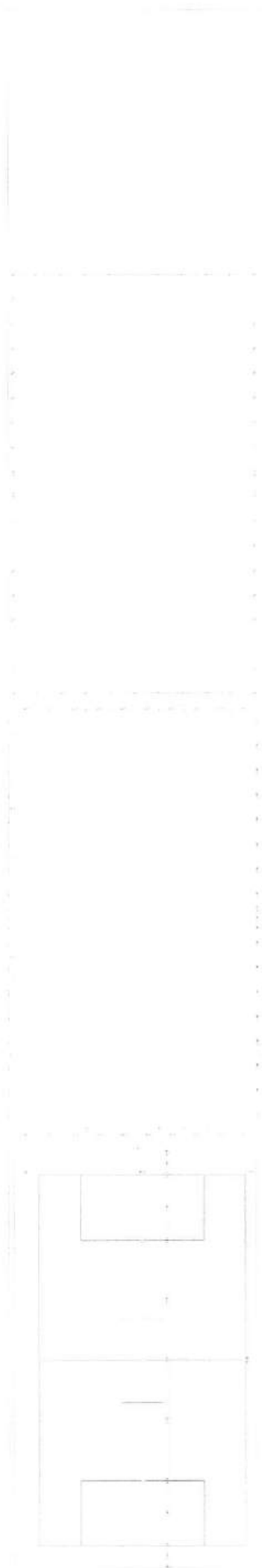

Figura 4 - Planta Geral

AUTUAÇÃO
 Nº PROC. FI 79
 Servidor Responsável

PROJETO MODELO ESPAÇO ESPORTIVO COMUNITÁRIO PROJETO DE INFRAESTRUTURA PROPOSTA MUNICIPAL DE SAO PAULO/SP	
Nº de Processo: 79 Data: 10/03/2010	Nº de Autuação: 79 Data: 10/03/2010
Nome do Servidor Responsável:	Assinatura:
Cargo:	Assinatura:
Assinatura:	Assinatura:

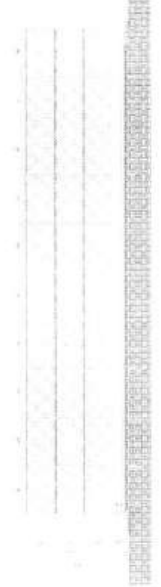
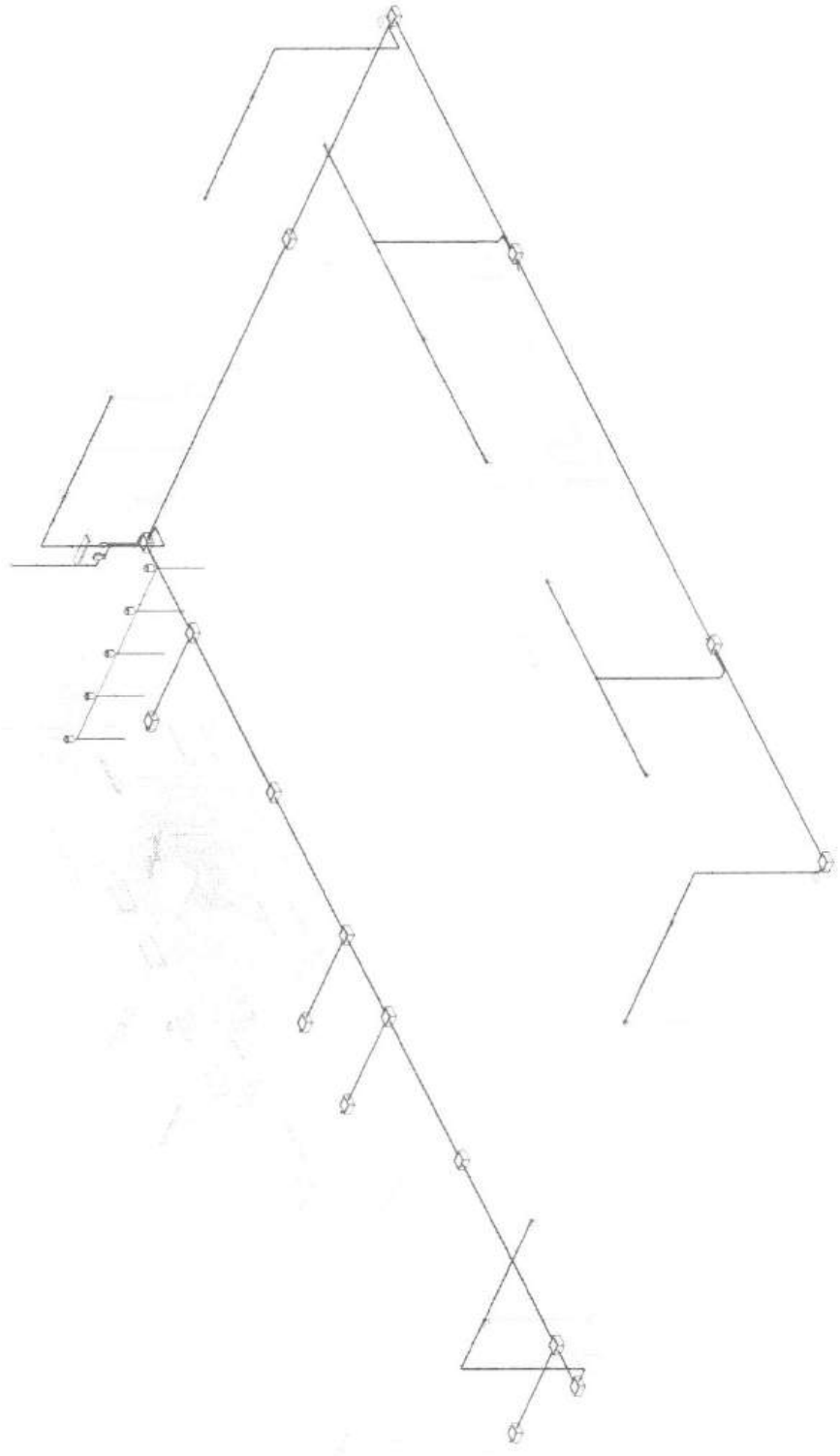

AUTUAÇÃO
 Nº PROC
 FI 80
 Semidor Responsável

PROJETO MODELO ESPAÇO EXPOSITIVO COM PARTÍCULAS INSTITUTO MUNICIPAL DE SANTO ANTONIO DO LOPIS-AM	
Nº de Projeto: 001/2018 Nº de Autores: 01/2018	Nº de Autores: 01/2018 Nº de Autores: 01/2018
Nº de Autores: 01/2018 Nº de Autores: 01/2018	Nº de Autores: 01/2018 Nº de Autores: 01/2018
Nº de Autores: 01/2018 Nº de Autores: 01/2018	Nº de Autores: 01/2018 Nº de Autores: 01/2018
Nº de Autores: 01/2018 Nº de Autores: 01/2018	Nº de Autores: 01/2018 Nº de Autores: 01/2018

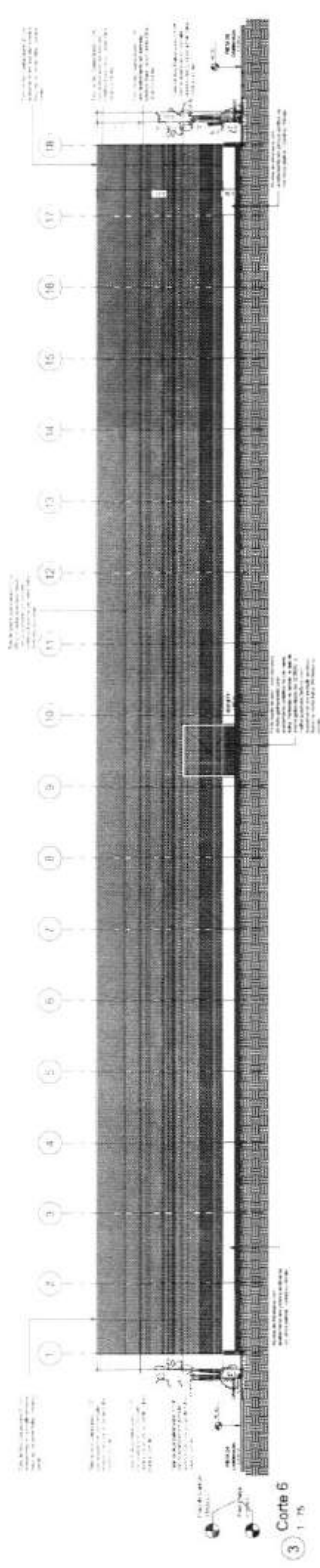
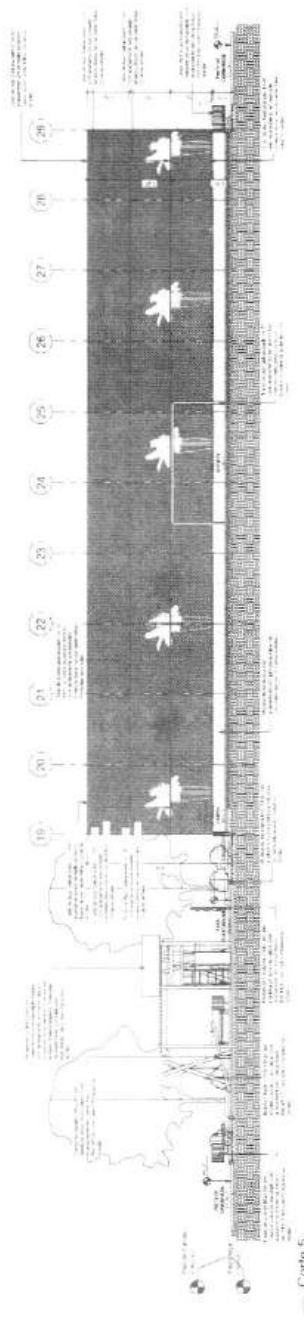
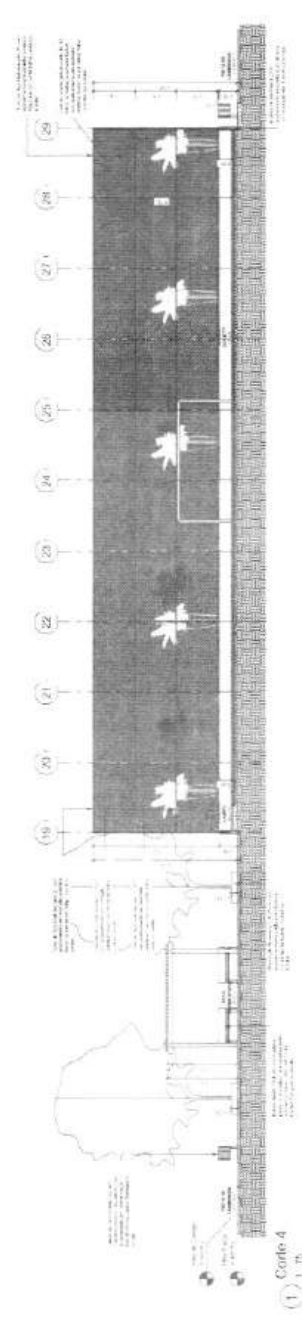



04/04

PROJETO MODELO ESPACIO ESPORTIVO COMUNITARIO PROJETO INFRA-ESTRUTURA	
PREFEITURA MUNICIPAL DE SANTO ANTONIO DOS LOPEZ-MA	
TITULO: PERSPECTIVAS E DETALHES	
AUTUACAO: 04/04	DATA: 04/04
PROJETO:	EXECUTIVO:
ARQUITETO:	ENGENHEIRO:
ARQUITETA:	ENGENHEIRA:
ARQUITETO RESPONSÁVEL:	ENGENHEIRO RESPONSÁVEL:
INSCRIÇÃO:	INSCRIÇÃO:
ENDERECO:	ENDERECO:
CIDADE:	CIDADE:
ESTADO:	ESTADO:
CRIE O PROJETO:	CRIE O PROJETO:

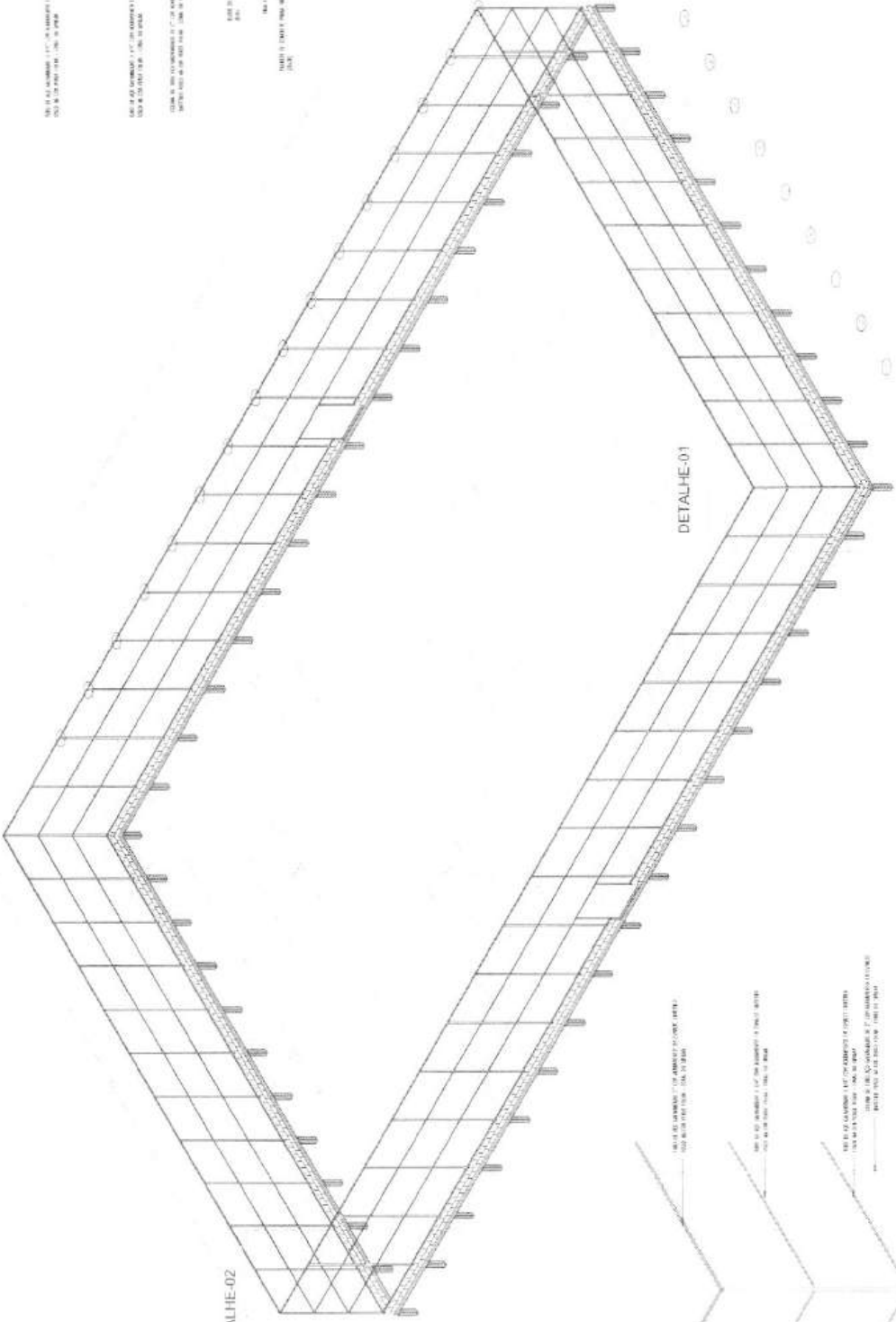
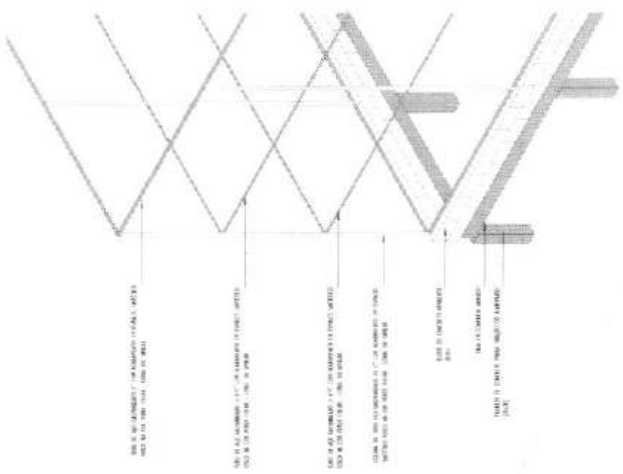

DETALHE-02

DETALHE-02

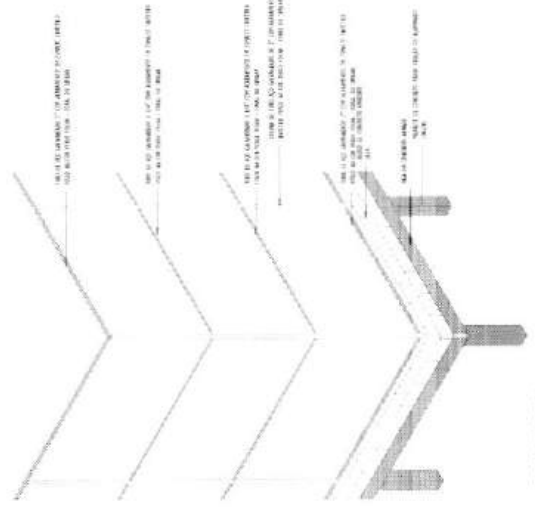

DETALHE-03



Anotação de Responsabilidade Técnica - ART
Lei nº 6.496, de 7 de dezembro de 1977

CREA-MA

ART OBRA / SERVIÇO
Nº MA20261050494

Conselho Regional de Engenharia e Agronomia do Estado do Maranhão



1. Responsável Técnico

JHON HEBERTH BARBOZA FERREIRA
Título profissional: **ENGENHEIRO CIVIL**

RNP: 1920520341
Registro: 130151MA

2. Dados do Contrato

Contratante: **PREFEITURA MUNICIPAL DE SANTO ANTONIO DOS LOPES**
AVENIDA AVENIDA PRESIDENTE VARGAS
Complemento: **PREFEITURA MUNICIPAL DE SANTO ANTONIO DOS LOPES**
Cidade: **SANTO ANTÔNIO DOS LOPES**

Bairro: **CENTRO**
UF: **MA**

CPF/CNPJ: **06.172.720/0001-10**
Nº: **464**

CEP: **65730000**

Contrato: **986570/2025**

Celebrado em: **16/04/2026**

Valor: **R\$ 1.465.999,99**

Tipo de contratante: **Pessoa Jurídica de Direito Público**

Ação Institucional: **Outros**

3. Dados da Obra/Serviço

AVENIDA AVENIDA PRESIDENTE VARGAS

Nº: **464**

Complemento: **PREFEITURA MUNICIPAL DE SANTO ANTONIO DOS LOPES**

Bairro: **CENTRO**

Cidade: **SANTO ANTÔNIO DOS LOPES**

UF: **MA**

CEP: **65730000**

Data de Início: **21/04/2026**

Previsão de término: **21/06/2026**

Coordenadas Geográficas: **-4.868239, -44.357612**

Finalidade: **Esportivo**

Código: **Não Especificado**

Proprietário: **PREFEITURA MUNICIPAL DE SANTO ANTONIO DOS LOPES**

CPF/CNPJ: **06.172.720/0001-10**

4. Atividade Técnica

	Quantidade	Unidade
14 - Elaboração		
80 - Projeto > CONSTRUÇÃO CIVIL > EDIFICAÇÕES > DE EDIFICAÇÃO > #1.1.1.1 - DE ALVENARIA	2.939,23	m²
80 - Projeto > ESTRUTURAS > ESTRUTURAS DE CONCRETO E ARGAMASSA ARMADA > #2.1.1 - DE ESTRUTURA DE CONCRETO ARMADO	2.939,23	m²
80 - Projeto > CONSTRUÇÃO CIVIL > INSTALAÇÕES HIDROSSANITÁRIAS > #1.4.2 - DE SISTEMA DE REDES DE ÁGUAS PLUVIAIS	2.939,23	m²
80 - Projeto > CONSTRUÇÃO CIVIL > INSTALAÇÕES HIDROSSANITÁRIAS > #1.4.3 - DE INSTALAÇÃO DE SISTEMA DE ESGOTO SANITÁRIO	2.939,23	m²
80 - Projeto > CONSTRUÇÃO CIVIL > INSTALAÇÕES HIDROSSANITÁRIAS > #1.4.1 - DE SISTEMA DE ÁGUA POTÁVEL	2.939,23	m²
80 - Projeto > ELETROTÉCNICA > INSTALAÇÕES ELÉTRICAS > DE INSTALAÇÕES ELÉTRICAS EM BAIXA TENSÃO > #11.10.1.1 - PARA FINS RESIDENCIAIS	2.939,23	m²
35 - Elaboração de orçamento > CONSTRUÇÃO CIVIL > EDIFICAÇÕES > DE EDIFICAÇÃO > #1.1.1.4 - EM MATERIAIS MISTOS	2.939,23	m²
35 - Elaboração de orçamento > ELETROTÉCNICA > INSTALAÇÕES ELÉTRICAS > DE INSTALAÇÕES ELÉTRICAS EM BAIXA TENSÃO > #11.10.1.1 - PARA FINS RESIDENCIAIS	2.939,23	m²
35 - Elaboração de orçamento > CONSTRUÇÃO CIVIL > INSTALAÇÕES HIDROSSANITÁRIAS > #1.4.1 - DE SISTEMA DE ÁGUA POTÁVEL	2.939,23	m²
35 - Elaboração de orçamento > CONSTRUÇÃO CIVIL > INSTALAÇÕES HIDROSSANITÁRIAS > #1.4.2 - DE SISTEMA DE REDES DE ÁGUAS PLUVIAIS	2.939,23	m²
35 - Elaboração de orçamento > CONSTRUÇÃO CIVIL > INSTALAÇÕES HIDROSSANITÁRIAS > #1.4.3 - DE INSTALAÇÃO DE SISTEMA DE ESGOTO SANITÁRIO	2.939,23	m²
16 - Execução		
49 - Execução de obra > CONSTRUÇÃO CIVIL > EDIFICAÇÕES > DE EDIFICAÇÃO > #1.1.1.4 - EM MATERIAIS MISTOS	2.939,23	m²
49 - Execução de obra > CONSTRUÇÃO CIVIL > INSTALAÇÕES HIDROSSANITÁRIAS > #1.4.1 - DE SISTEMA DE ÁGUA POTÁVEL	2.939,23	m²

A autenticidade desta ART pode ser verificada em: <https://crea-ma.sitac.com.br/publico/> com a chave: wa3Z7
Impresso em: 17/04/2026 às 13:16:35 por: ip: 200.199.100.224





Anotação de Responsabilidade Técnica - ART
Lei nº 6.496, de 7 de dezembro de 1977

CREA-MA

ART OBRA / SERVIÇO
Nº MA20261050494

Conselho Regional de Engenharia e Agronomia do Estado do Maranhão



49 - Execução de obra > CONSTRUÇÃO CIVIL > INSTALAÇÕES HIDROSSANITÁRIAS > #1.4.2 - DE SISTEMA DE REDES DE ÁGUAS PLUVIAIS	2.939,23	
49 - Execução de obra > CONSTRUÇÃO CIVIL > INSTALAÇÕES HIDROSSANITÁRIAS > #1.4.3 - DE INSTALAÇÃO DE SISTEMA DE ESGOTO SANITÁRIO	2.939,23	m²
49 - Execução de obra > ELETROTÉCNICA > INSTALAÇÕES ELÉTRICAS > DE INSTALAÇÕES ELÉTRICAS EM BAIXA TENSÃO > #11.10.1.1 - PARA FINS RESIDENCIAIS	2.939,23	m²

Após a conclusão das atividades técnicas o profissional deve proceder a baixa desta ART

5. Observações

DESTINADO A ELABORAÇÃO DE PROJETO ARQUITETÔNICO, ESTRUTURAL, COMPLEMENTARES E PLANILHA ORÇAMENTÁRIA E DE EXECUÇÃO DE OBRA, PELO PROGRAMA: 5100020250005 - Ação 00SL - Apoio a Implantação e Modernização de Infraestrutura para Esporte Amador, Educacional, Recreativo e de Lazer - Recurso Discricionário (RP2).

6. Declarações

- Declaro que estou cumprindo as regras de acessibilidade previstas nas normas técnicas da ABNT, na legislação específica e no decreto n. 5296/2004 e 9451/2018.

7. Entidade de Classe

SEM INDICAÇÃO DE ENTIDADE DE CLASSE

8. Assinaturas

Declaro serem verdadeiras as informações acima

_____ de _____ de _____
Local data



Documento assinado eletronicamente
com credenciais de login e senha

JHON HEBERTH BARBOZA FERREIRA

RNP: 1920520341

Data: 17/04/2026 13:16:36

JHON HEBERTH BARBOZA FERREIRA - CPF: *.194.083-7***
Assinado de forma digital por CIBELLE TRABULSI
CIBELLE TRABULSI NAPOLEAO Assinado de forma digital por CIBELLE TRABULSI
NAPOLEAO MENDONCA DA SILVA-00239222300
MENDONCA DA SILVA:00239222300 Dados: 2026.04.17 15:06:54 -03:00

PREFEITURA MUNICIPAL DE SANTO ANTONIO DOS LOPES - CNPJ:
06.172.720/0001-10

9. Informações

* A ART é válida somente quando quitada, mediante apresentação do comprovante do pagamento ou conferência no site do Crea.

10. Valor

Valor da ART: **R\$ 285,59** Registrada em: 17/04/2026 Valor pago: **R\$ 285,59** Nosso Número: **8307078288**

A autenticidade desta ART pode ser verificada em: <https://crea-ma.sitac.com.br/publico/>, com a chave: wa3Z7
Impresso em: 17/04/2026 às 13:16:36 por: ip: 200.199.100.224





**Declaração de Enquadramento da Intervenção na Resolução 278/2023
quanto a Dispensa de Manifestação do Órgão do Meio Ambiente Estadual**

Proponente: PREFEITURA MUNICIPAL DE SANTO ANTÔNIO DOS LOPES

Programa: 5100020250005 - Acao 00SL - Apoio a Implantacao e Modernizacao de Infraestrutura para Esporte Amador, Educacional, Recreativo e de Lazer - Recurso Discricionario (RP2)

Nº do Contrato: 986570/2025

Descrição Detalhada do Objeto do Contrato: Construção do Espaço Esportivo Comunitário no Município de Santo Antônio dos Lopes/MA.

Declaro sob as penas da lei que a intervenção detalhada e objeto do contrato de repasse acima referenciado, enquadra-se no Código 4120-4/00 no Anexo I – Atividades Dispensadas, da Portaria 278 de 23/06/2023 da Secretaria de Estado de Meio Ambiente e Recursos Naturais do Estado do Maranhão, uma vez que o empreendimento/atividade é de pequeno porte e possui baixo potencial poluidor/degradador.

Declaro ainda que a intervenção acima detalhada não possui restrições ambientais do ponto de vista da legislação Municipal.

Santo Antônio dos Lopes - MA, 16 de abril de 2026

CIBELLE TRABULSI
NAPOLEAO MENDONCA
DA SILVA:00239222300

Assinado de forma digital por
CIBELLE TRABULSI NAPOLEAO
MENDONCA DA SILVA:00239222300
Dados: 2026.04.16 11:53:26 -03'00'

CIBELLE TRABULSI NAPOLEÃO MENDONÇA DA SILVA
Prefeita Municipal

Jhon Heberth Barboza Ferreira
CREA: 130151/MA

JHON HEBERTH BARBOZA FERREIRA
Engenheiro Civil – CREA 130151MA

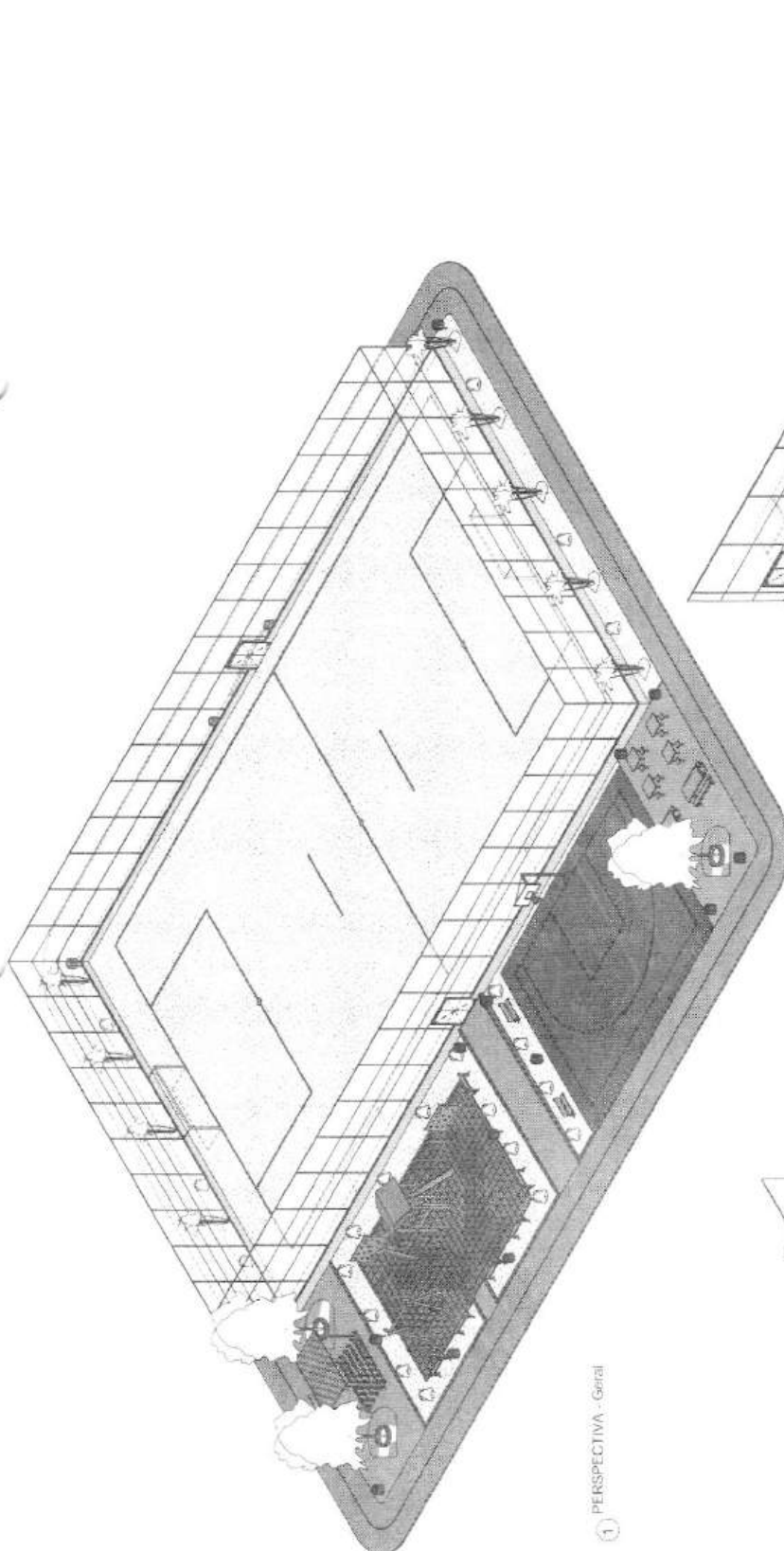

1 PERSPECTIVA - Geral

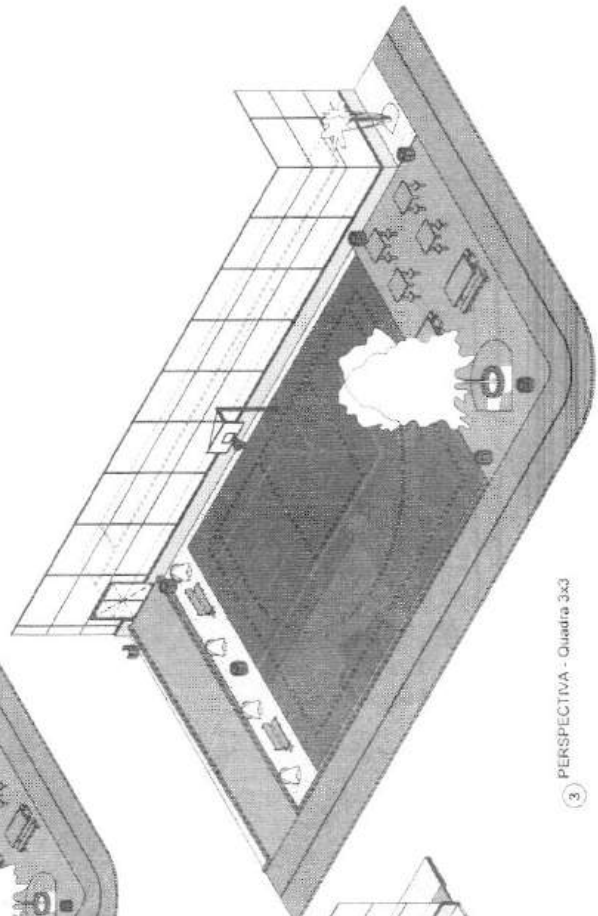

3 PERSPECTIVA - Quadra 3x3

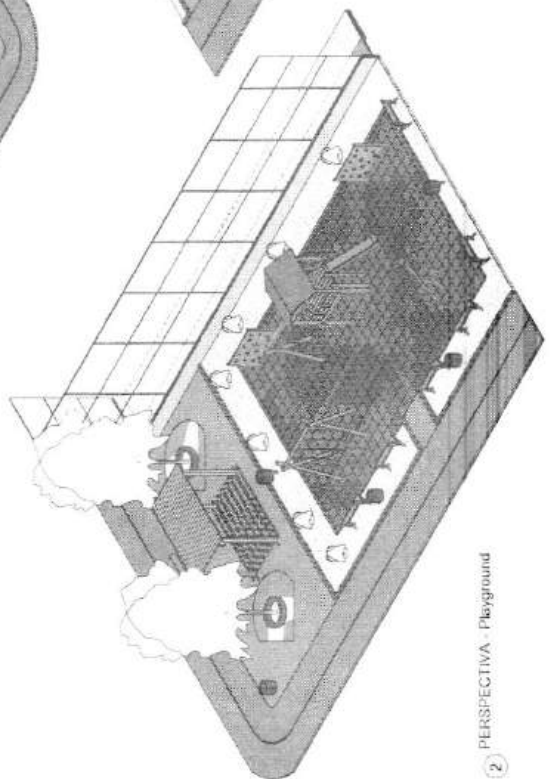

2 PERSPECTIVA - Playground

AUTUAÇÃO
 Nº PROC. FI. 87
 Servidor Responsável

PROJETO MODELO ESPAÇO ESPORTIVO COMUNITÁRIO PROJETO INFRAESTRUTURA PREFEITURA MUNICIPAL DE SANTO ANTONIO DOS LOPES/MA	
Nº PROJETO: 01/2010 Nº ANEXO: 01 Nº DE FOLHAS: 01 Nº DE FOLHAS EM USO: 01	DATA DE EMISSÃO: 10/05/2010 DATA DE VALIDADE: 30/06/2010 DATA DE ENCERRAMENTO: 30/06/2010 DATA DE REVISÃO: 30/06/2010
TÍTULO: PERSPECTIVAS CONCRETAS AUTOR: RAFAEL LOPES OLIVEIRA REVISOR: RAFAEL LOPES OLIVEIRA APROVADO POR: RAFAEL LOPES OLIVEIRA DATA DE APROVAÇÃO: 10/05/2010	Nº DE AUTUAÇÃO: 01/2010 Nº DE LICENÇA: 01/2010 Nº DE CONTRATO: 01/2010 Nº DE ORÇAMENTO: 01/2010 Nº DE EMPENHO: 01/2010 Nº DE ANEXO: 01/2010 Nº DE FOLHAS: 01/2010 Nº DE FOLHAS EM USO: 01/2010

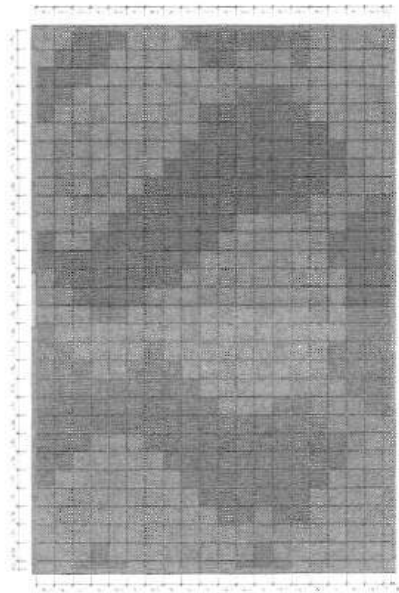
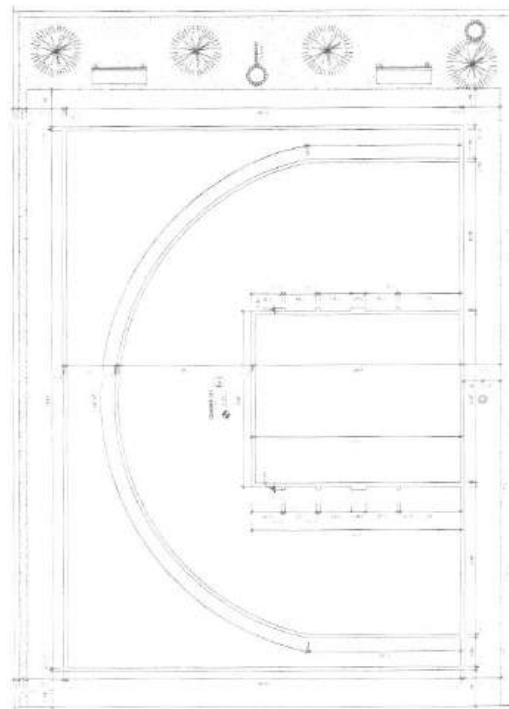
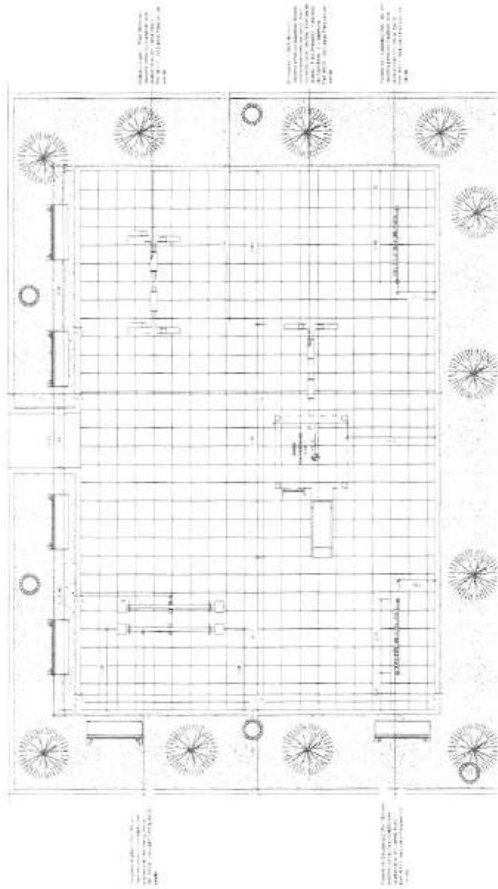
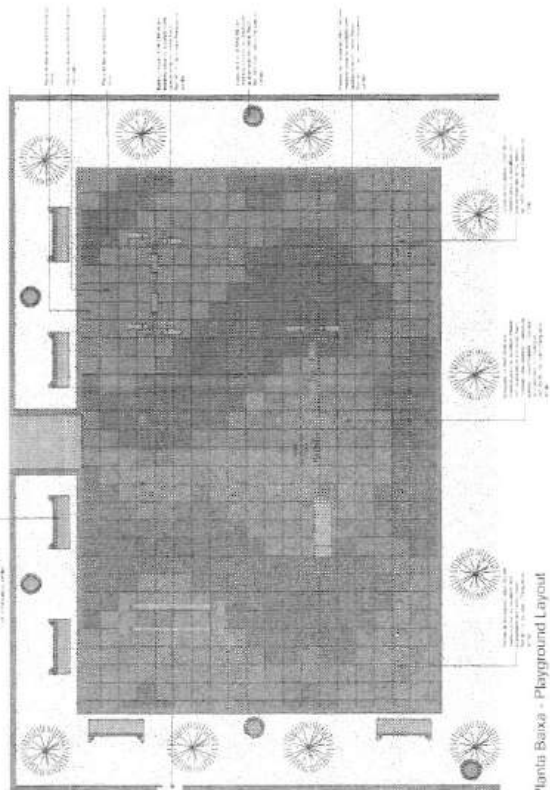

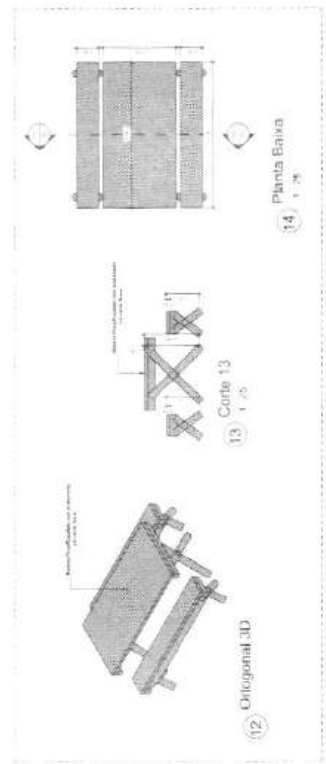
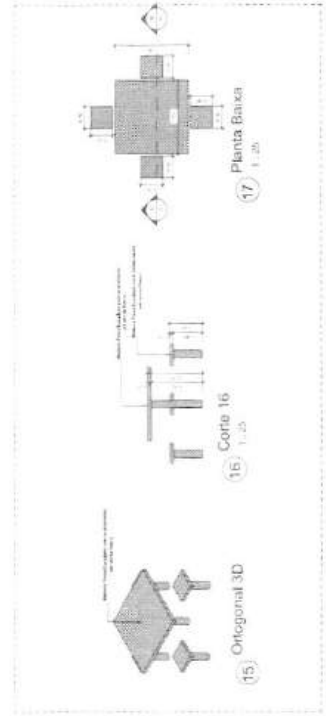
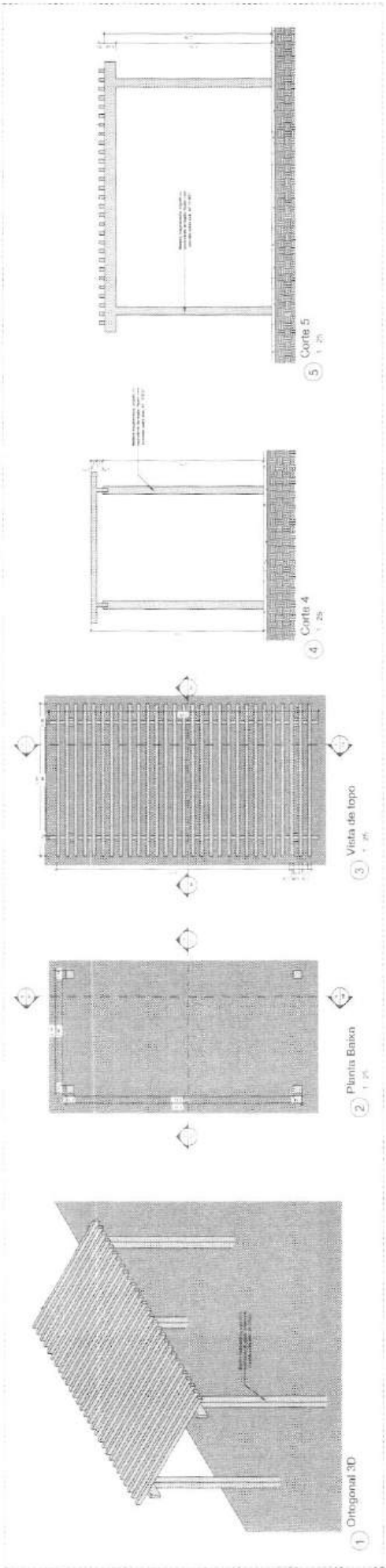

AUTUAÇÃO
 Nº PROC
 FI 90
 Servidor Responsável

CLASSIFICAÇÃO DE MATERIAIS	
1	...
2	...
3	...
4	...
5	...
6	...
7	...
8	...
9	...
10	...
11	...
12	...
13	...
14	...
15	...
16	...
17	...

PROJETO MODELO ESPAÇO ESPORTIVO COMUNITÁRIO	
PROJETO INFRA-ESTRUTURA	
PROFESSORIA MUNICIPAL DE SANTO ANTONIO DO LESTE/MA	
PROJETO Nº:	10/10
PROJETO Nº DE ARQUIVO:	...
PROJETO Nº DE LICITAÇÃO:	...
PROJETO Nº DE EMPENHO:	...
PROJETO Nº DE CONTRATO:	...
PROJETO Nº DE ORÇAMENTO:	...
PROJETO Nº DE PLANILHA:	...
PROJETO Nº DE PLANILHA DE PREÇOS:	...
PROJETO Nº DE PLANILHA DE QUANTIDADES:	...
PROJETO Nº DE PLANILHA DE MEDIÇÃO:	...
PROJETO Nº DE PLANILHA DE VALORES:	...
PROJETO Nº DE PLANILHA DE VALORES DE SERVIÇOS:	...
PROJETO Nº DE PLANILHA DE VALORES DE MATERIAIS:	...
PROJETO Nº DE PLANILHA DE VALORES DE OBRAS:	...
PROJETO Nº DE PLANILHA DE VALORES DE EQUIPAMENTOS:	...
PROJETO Nº DE PLANILHA DE VALORES DE MOBILIÁRIO:	...
PROJETO Nº DE PLANILHA DE VALORES DE SERVIÇOS DE TERCEIROS:	...
PROJETO Nº DE PLANILHA DE VALORES DE SERVIÇOS DE CONSULTORIA:	...
PROJETO Nº DE PLANILHA DE VALORES DE SERVIÇOS DE PROJETOS:	...
PROJETO Nº DE PLANILHA DE VALORES DE SERVIÇOS DE MANUTENÇÃO:	...
PROJETO Nº DE PLANILHA DE VALORES DE SERVIÇOS DE OPERAÇÃO:	...
PROJETO Nº DE PLANILHA DE VALORES DE SERVIÇOS DE GESTÃO:	...
PROJETO Nº DE PLANILHA DE VALORES DE SERVIÇOS DE TREINAMENTO:	...
PROJETO Nº DE PLANILHA DE VALORES DE SERVIÇOS DE MONITORIA:	...
PROJETO Nº DE PLANILHA DE VALORES DE SERVIÇOS DE AVALIAÇÃO:	...
PROJETO Nº DE PLANILHA DE VALORES DE SERVIÇOS DE AUDITORIA:	...
PROJETO Nº DE PLANILHA DE VALORES DE SERVIÇOS DE PERÍCIA:	...
PROJETO Nº DE PLANILHA DE VALORES DE SERVIÇOS DE INTERMEDIAÇÃO:	...
PROJETO Nº DE PLANILHA DE VALORES DE SERVIÇOS DE OUTROS:	...

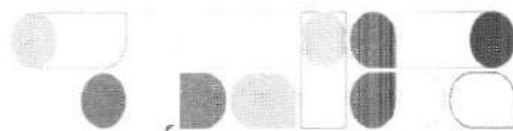

MEMORIAL JUSTIFICATIVO E DESCRITIVO DE ENGENHARIA

PROJETO MODELO ESPAÇO ESPORTIVO COMUNITÁRIO TIPO A E TIPO B PROGRAMA DE ACELERAÇÃO DO CRESCIMENTO (PAC) MINISTÉRIO DO ESPORTE

1 APRESENTAÇÃO

O presente documento tem como finalidade expor as diretrizes de concepção do projeto do alambrado do campo de futebol pertencente ao espaço esportivo comunitário tipo A e tipo B do Programa de Aceleração do Crescimento (PAC) / Ministério do Esporte, ratificando e complementando, ainda, as informações contidas nas pranchas de desenhos do referido projeto, em especial as especificações de materiais.

2 PROJETO ALAMBRADO

O alambrado para o campo de futebol é estruturado por tubos de aço galvanizado, com diâmetro de 2" nas barras horizontais das extremidades e nos travamentos verticais, os travamentos horizontais intermediários são em tubos de 1 1/4". O fechamento consiste em tela de arame galvanizado, fio 12 BWG e malha quadrada 5 x 5 cm.

Os portões de acesso ao campo são compostos por estrutura externa em tubos galvanizados de 2" e com diagonais em tubos de 1 1/4", fechamento em tela de arame galvanizado, fio 12 BWG e malha quadrada 5 x 5 cm.





A fundação será em estaca do tipo broca com 20 cm de diâmetro e um metro de profundidade, contabilizada a partir da base da viga baldrame. Toda a fundação será travada por uma viga baldrame nas dimensões 15 x 25cm, que também servirá de alicerce para a mureta em alvenaria prevista no projeto arquitetônico. Concreto com fck 30 MPa para as fundações.

O modelo tipo A terá o comprimento total de 29,15 metros atrás do gol e 50,15 metros nas laterais. O modelo do tipo B terá o comprimento de 30,15 metros atrás do gol e 50,15 metros nas laterais.

3 OBSERVAÇÕES

- a) Para quaisquer esclarecimentos a autora do Projeto deverá ser consultada;
- b) As especificações contidas no presente memorial poderão sofrer alterações; para tanto, a autora do Projeto deverá ser previamente consultada.

Santo Antônio dos Lopes - MA, 16 de abril de 2026

Jhon Heberth Barboza Ferreira
CREA: 130151/MA

JHON HEBERTH BARBOZA FERREIRA
ENGENHEIRO CIVIL - CREA/MA Nº 130151MA
Responsável técnico

BEANDRO DA SILVA OLIVEIRA

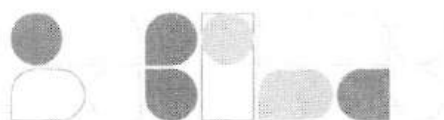

**CAIXA****Quadro de Composição do BDI**Grau de Sigilo
#PUBLICO

Nº OPERAÇÃO 0	Nº TRANSFEREGOV 986570/2025	PROPONENTE / TOMADOR PREFEITURA MUNICIPAL DE SANTO ANTÔNIO DOS LOPES
------------------	--------------------------------	---

APELIDO DO EMPREENDIMENTO / DESCRIÇÃO DO LOTE

ESPAÇO ESPORTIVO COMUNITÁRIO, NO MUNICÍPIO DE SANTO ANTÔNIO DOS LOPES/MA

Conforme legislação tributária municipal, definir estimativa de percentual da base de cálculo para o ISS:	100,00%
Sobre a base de cálculo, definir a respectiva alíquota do ISS (entre 2% e 5%).	5,00%

BDI 1**TIPO DE OBRA**

Construção de Praças Urbanas, Rodovias, Ferrovias e recapeamento e pavimentação de vias urbanas

Itens	Siglas	% Adotado
Administração Central	AC	3,80%
Seguro e Garantia	SG	0,32%
Risco	R	0,50%
Despesas Financeiras	DF	1,02%
Lucro	L	6,64%
Tributos (impostos COFINS 3%, e PIS 0,65%)	CP	3,65%
Tributos (ISS, variável de acordo com o município)	ISS	5,00%
Tributos (Contribuição Previdenciária sobre a Receita Bruta - Lei 12.546 de 14/12/2011 - Desoneração)	CPRB	0,00%
BDI SEM desoneração (Fórmula Acórdão TCU)	BDI PAD	23,38%

Os valores de BDI foram calculados com o emprego da fórmula:

$$BDI = \frac{(1+AC+S+R+G)*(1+DF)*(1+L)}{(1-CP-ISS-CRPB)} - 1$$

Declaro para os devidos fins que, conforme legislação tributária municipal, a base de cálculo deste tipo de obra corresponde à 100%, com a respectiva alíquota de 5%.

Declaro para os devidos fins que o regime de Contribuição Previdenciária sobre a Receita Bruta adotado para elaboração do orçamento foi SEM Desoneração, e que esta é a alternativa mais adequada para a Administração Pública.

Observações:

SANTO ANTÔNIO DOS LOPES/MA
Localsábado, 0 de janeiro de 1900
Data

**CAIXA****Quadro de Composição do BDI**Grau de Sigilo
#PUBLICO

Nº OPERAÇÃO 0	Nº TRANSFEREGOV 986570/2025	PROponente / TOMADOR PREFEITURA MUNICIPAL DE SANTO ANTÔNIO DOS LOPES
------------------	--------------------------------	---

APELIDO DO EMPREENDIMENTO / DESCRIÇÃO DO LOTE

ESPAÇO ESPORTIVO COMUNITÁRIO, NO MUNICÍPIO DE SANTO ANTÔNIO DOS LOPES/MA

Conforme legislação tributária municipal, definir estimativa de percentual da base de cálculo para o ISS:	100,00%
Sobre a base de cálculo, definir a respectiva alíquota do ISS (entre 2% e 5%):	5,00%

Responsável Técnico

Nome: 0
CREA/CAU: 0
ART/RRT: 0

BDI 2**TIPO DE OBRA
(SELECIONAR)**

Itens	Siglas	% Adotado
Administração Central	AC	
Seguro e Garantia	SG	
Risco	R	
Despesas Financeiras	DF	
Lucro	L	
Tributos (impostos COFINS 3%, e PIS 0,65%)	CP	
Tributos (ISS, variável de acordo com o município)	ISS	0,00%
Tributos (Contribuição Previdenciária sobre a Receita Bruta - Lei 12.546 de 14/12/2011 - Desoneração)	CPRB	0,00%
BDI SEM desoneração (Fórmula Acórdão TCU)	BDI PAD	0,00%

Os valores de BDI foram calculados com o emprego da fórmula:

$$BDI = \frac{(1+AC+S+R+G)*(1+DF)*(1+L)}{(1-CP-ISS-CRPB)} - 1$$

Declaro para os devidos fins que, conforme legislação tributária municipal, a base de cálculo deste tipo de obra corresponde à 100%, com a respectiva alíquota de 5%.

Declaro para os devidos fins que o regime de Contribuição Previdenciária sobre a Receita Bruta adotado para elaboração do orçamento foi SEM Desoneração, e que esta é a alternativa mais adequada para a Administração Pública.

Observações:



Quadro de Composição do BDI



Nº OPERAÇÃO 0	Nº TRANSFEREGOV 986570/2025	PROPONENTE / TOMADOR PREFEITURA MUNICIPAL DE SANTO ANTÔNIO DOS LOPES
------------------	--------------------------------	---

APELIDO DO EMPREENDIMENTO / DESCRIÇÃO DO LOTE

ESPAÇO ESPORTIVO COMUNITÁRIO, NO MUNICÍPIO DE SANTO ANTÔNIO DOS LOPES/MA

Conforme legislação tributária municipal, definir estimativa de percentual da base de cálculo para o ISS:	100,00%
Sobre a base de cálculo, definir a respectiva alíquota do ISS (entre 2% e 5%):	5,00%

SANTO ANTÔNIO DOS LOPES/MA
Local

sábado, 0 de janeiro de 1900
Data

Responsável Técnico

Nome: 0
CREA/CAU: 0
ART/RRT: 0

BDI 3

TIPO DE OBRA
(SELECIONAR)

Itens	Siglas	% Adotado
Administração Central	AC	
Seguro e Garantia	SG	
Risco	R	
Despesas Financeiras	DF	
Lucro	L	
Tributos (impostos COFINS 3%, e PIS 0,65%)	CP	
Tributos (ISS, variável de acordo com o município)	ISS	0,00%
Tributos (Contribuição Previdenciária sobre a Receita Bruta - Lei 12.546 de 14/12/2011 - Desoneração)	CPRB	0,00%
BDI SEM desoneração (Fórmula Acórdão TCU)	BDI PAD	0,00%

Os valores de BDI foram calculados com o emprego da fórmula:

$$BDI = \frac{(1+AC + S + R + G)*(1 + DF)*(1+L)}{(1-CP-ISS-CRPB)} - 1$$

Declaro para os devidos fins que, conforme legislação tributária municipal, a base de cálculo deste tipo de obra corresponde à 100%, com a respectiva alíquota de 5%.



Quadro de Composição do BDI



Nº OPERAÇÃO 0	Nº TRANSFEREGOV 986570/2025	PROPONENTE / TOMADOR PREFEITURA MUNICIPAL DE SANTO ANTÔNIO DOS LOPES
------------------	--------------------------------	---

APELIDO DO EMPREENDIMENTO / DESCRIÇÃO DO LOTE

ESPAÇO ESPORTIVO COMUNITÁRIO, NO MUNICÍPIO DE SANTO ANTÔNIO DOS LOPES/MA

Conforme legislação tributária municipal, definir estimativa de percentual da base de cálculo para o ISS:	100,00%
Sobre a base de cálculo, definir a respectiva alíquota do ISS (entre 2% e 5%).	5,00%

Declaro para os devidos fins que o regime de Contribuição Previdenciária sobre a Receita Bruta adotado para elaboração do orçamento foi SEM Desoneração, e que esta é a alternativa mais adequada para a Administração Pública.

Observações:

SANTO ANTÔNIO DOS LOPES/MA
Local

sábado, 0 de janeiro de 1900
Data

João Hilário Brito de Sousa

CREA: 17.0154/MA

Responsável Técnico
Nome: 0
CREA/CAU: 0
ART/RRT: 0

FORTE	CÓDIGO	DESCRIÇÃO	UNIDADE	COEFIC.	CUSTO UNIT DESONERADO	CUSTO UNIT NÃO DESONER.
Composição	C001	LASTRO COM MATERIAL GRANULAR (PEDRA BRITADA N.1), ESPESSURA DE 10 CM	UN		147,48	149,55
SINAPI	91277	PLACA VIBRATÓRIA REVERSÍVEL COM MOTOR 4 TEMPOS A GASOLINA, FORÇA CENTRÍFUGA DE 25 KN (2500 KGF), POTÊNCIA 5,5 CV - CHP DIURNO. AF_08/2015	CHP	0,032	10,99	10,99
SINAPI	91278	PLACA VIBRATÓRIA REVERSÍVEL COM MOTOR 4 TEMPOS A GASOLINA, FORÇA CENTRÍFUGA DE 25 KN (2500 KGF), POTÊNCIA 5,5 CV - CHI DIURNO. AF_08/2015	CHI	0,04	0,72	0,72
SINAPI	88316	SERVENTE COM ENCARGOS COMPLEMENTARES	H	0,343	21,05	22,24
SINAPI	88309	PEDREIRO COM ENCARGOS COMPLEMENTARES	H	1,03	26,35	27,96
SINAPI-I	4721	PEDRA BRITADA N. 1 (9,5 A 19 MM) POSTO PEDREIRA/FORNECEDOR, SEM FRETE	M3	1,12061	100,61	100,61
Composição	C002	LASTRO COM MATERIAL GRANULAR (PEDRA BRITADA N.0), ESPESSURA DE 5 CM	UN		164,53	165,54
SINAPI	91278	PLACA VIBRATÓRIA REVERSÍVEL COM MOTOR 4 TEMPOS A GASOLINA, FORÇA CENTRÍFUGA DE 25 KN (2500 KGF), POTÊNCIA 5,5 CV - CHI DIURNO. AF_08/2015	CHI	0,03	0,72	0,72
SINAPI	88309	PEDREIRO COM ENCARGOS COMPLEMENTARES	H	1,217	26,35	27,96
SINAPI	88316	SERVENTE COM ENCARGOS COMPLEMENTARES	H	0,0394	21,05	22,24
SINAPI	91277	PLACA VIBRATÓRIA REVERSÍVEL COM MOTOR 4 TEMPOS A GASOLINA, FORÇA CENTRÍFUGA DE 25 KN (2500 KGF), POTÊNCIA 5,5 CV - CHP DIURNO. AF_08/2015	CHP	0,0331	10,99	10,99
SINAPI-I	4720	PEDRA BRITADA N. 0, OU PEDRISCO (4,8 A 9,5 MM) POSTO PEDREIRA/FORNECEDOR, SEM FRETE	M3	1,13	116,15	116,15
Composição	C003	LASTRO COM MATERIAL GRANULAR (PÓ DE BRITA), ESPESSURA DE 5 CM	M3		171,98	174,41
SINAPI	91277	PLACA VIBRATÓRIA REVERSÍVEL COM MOTOR 4 TEMPOS A GASOLINA, FORÇA CENTRÍFUGA DE 25 KN (2500 KGF), POTÊNCIA 5,5 CV - CHP DIURNO. AF_08/2015	CHP	0,032	10,99	10,99
SINAPI	91278	PLACA VIBRATÓRIA REVERSÍVEL COM MOTOR 4 TEMPOS A GASOLINA, FORÇA CENTRÍFUGA DE 25 KN (2500 KGF), POTÊNCIA 5,5 CV - CHI DIURNO. AF_08/2015	CHI	0,03	0,72	0,72
SINAPI	88316	SERVENTE COM ENCARGOS COMPLEMENTARES	H	0,394	21,05	22,24
SINAPI	88309	PEDREIRO COM ENCARGOS COMPLEMENTARES	H	1,217	26,35	27,96
SINAPI-I	4720	PEDRA BRITADA N. 0, OU PEDRISCO (4,8 A 9,5 MM) POSTO PEDREIRA/FORNECEDOR, SEM FRETE	M3	1,13	116,15	116,15
Composição	C004	GRAMA SINTÉTICA ESPORTIVA PARA FUTEBOL EM POLIETILENO, COM ALTURA MÍNIMA DE 42 MM (FORNECIMENTO E COLOCAÇÃO)	M2		0,00	169,73
SEINFRA-I	19149	GRAMA SINTÉTICA ESPORTIVA PARA FUTEBOL EM POLIETILENO, COM ALTURA MÍNIMA DE 50MM, INCLUSIVE FORNECIMENTO E MONTAGEM, FRETE, GRANULO DE PNEU MAIS AREIA PARA AMORTECIMENTO, DEMARCAÇÃO EM GRAMA SINTÉTICA NA COR BRANCA, PROTEÇÃO UV E GARANTIA DE 5 ANOS	M2	1	0,00	169,73
Composição	C005	CONJUNTO PARA FUTEBOL DE CAMPO COM PAR DE TRAVES OFICIAIS DE 5,00 X 2,20 M EM TUBO DE AÇO GALVANIZADO 4", PINTURA EM PRIMER COM TINTA ESMALTE SINTÉTICO E REDES DE POLIETILENO FIO 3 MM - FORNECIMENTO E INSTALAÇÃO	UN		291,96	4.534,77
SINAPI	88309	PEDREIRO COM ENCARGOS COMPLEMENTARES	H	8,75	26,35	27,96
SINAPI	88316	SERVENTE COM ENCARGOS COMPLEMENTARES	H	2,9167	21,05	22,24
ORSE	2431	TRAVE PARA FUTEBOL DE CAMPO	PAR	1	0,00	3.852,17
ORSE	2425	REDE OFICIAL P/FUTEBOL CAMPO, NYLON, FIO 3MM, MALHA 16, DIM 7,5X2,5M	PAR	1	0,00	367,08
Composição	C006	TABELA DE BASQUETE DE COMPENSADO NAVAL, COM ARDS, REDES E ESTRUTURA EM TUBO GALVANIZADO - FORNECIMENTO E INSTALAÇÃO.	UN		1.826,39	5.334,96
SINAPI	88316	SERVENTE COM ENCARGOS COMPLEMENTARES	H	1,4584	21,05	22,24
SINAPI	88309	PEDREIRO COM ENCARGOS COMPLEMENTARES	H	4,375	26,35	27,96
SINAPI	97064	MONTAGEM E DESMONTAGEM DE ANDAIME TUBULAR TIPO "TORRE" (EXCLUSIVE ANDAIME E LIMPZA). AF_03/2024	M	3	22,78	24,13
SINAPI-I	10527	LOCAÇÃO DE ANDAIME METÁLICO TUBULAR DE ENCAIXE, TIPO DE TORRE, CADA PAINEL COM LARGURA DE 1 ATE 1,5 M E ALTURA DE *1,00* M, INCLUINDO DIAGONAL, BARRAS DE LIGAÇÃO, SAPATAS OU RODÍZIOS E DEMAIS ITENS NECESSÁRIOS A MONTAGEM (NÃO INCLUI INSTALAÇÃO)	MMES	0,0195	20,00	20,00
SINAPI-I	25400	PAR DE TABELAS DE BASQUETE EM COMPENSADO NAVAL, OFICIAL, 2800 X 1200 MM, INCLUINDO ARO DE METAL E REDE EM POLIPROPILENO 100N (SEM SUPORTE DE FIXAÇÃO)	UN	0,5	3.223,35	3.223,35
ORSE	2449	ESTRUTURA METÁLICA FIXA, P/ TABELA EM FIBRA DE VIDRO, COM ARO E CESTA PARA BASQUETE, PADRÃO OFICIAL, EM TUBO GALVANIZADO D=5" - INSTALADA	UN	1	0,00	1.495,74
Composição	C007	ESTACA BROCA DE CONCRETO (0,20 X 0,20) M, ESCAVAÇÃO MANUAL, COM TUBO DE AÇO GALVANIZADO DE 2"	UN		82,74	187,15
SINAPI	94970	CONCRETO FCK = 20MPA, TRAÇO 1:2,7:3 (EM MASSA SECA DE CIMENTO/ AREIA MÉDIA/ BRITA 1) - PREPARO MECÂNICO COM BETONEIRA 500 L. AF_05/2021	M3	0,044	583,63	587,66
SINAPI	88309	PEDREIRO COM ENCARGOS COMPLEMENTARES	H	1,103	26,35	27,96
SINAPI	88316	SERVENTE COM ENCARGOS COMPLEMENTARES	H	1,33	21,05	22,24
ORSE-I	00007696/SINAPI	TUBO AÇO GALVANIZADO COM COSTURA, CLASSE MED A, DN 2", E = *3,65* MM, PESO *9,10* KG/M (NBR 5580)	M	1,4	0,00	72,05
Composição	C008	EXECUÇÃO DE PASSEIO (CALÇADA) OU PISO DE CONCRETO COM CONCRETO MOLDADO IN LOCO, FEITO EM OBRA, ACABAMENTO CONVENCIONAL, ESPESSURA 6 CM	UN		56,23	57,29
SINAPI	94964	CONCRETO FCK = 20MPA, TRAÇO 1:2,7:3 (EM MASSA SECA DE CIMENTO/ AREIA MÉDIA/ BRITA 1) - PREPARO MECÂNICO COM BETONEIRA 400 L. AF_05/2021	M3	0,0739	594,84	599,90
SINAPI	88316	SERVENTE COM ENCARGOS COMPLEMENTARES	H	0,2459	21,05	22,24
SINAPI	88262	CARPINTEIRO DE FORMAS COM ENCARGOS COMPLEMENTARES	H	0,0976	25,72	27,31
SINAPI	88309	PEDREIRO COM ENCARGOS COMPLEMENTARES	H	0,1483	26,35	27,96
SINAPI-I	5068	PREGO DE AÇO POLIDO COM CABEÇA 17 X 21 (2 X 11)	KG	0,024	19,84	19,84
SINAPI-I	4517	SARRAFO *2,5 X 7,5* CM EM PINUS, MISTA OU EQUIVALENTE DA REGIÃO - BRUTA	M	0,045	4,27	4,27

FORTE	CÓDIGO	DESCRIÇÃO	UNIDADE	COEFIC.	DESONERADO	NÃO DESONER.
Composição	C009	CAIXA ENTERRADA RETANGULAR, EM ALVENARIA COM BLOCOS DE CONCRETO, TAMPA EM CONCRETO COM GRELHA, DIMENSÕES INTERNAS: 0,8X0,6X0,5 M PARA REDE DE DRENAGEM	UN		840,66	865,82
SINAPI	87530	MASSA ÚNICA, EM ARGAMASSA TRAÇO 1:2:8. PREPARO MANUAL, APLICADA MANUALMENTE EM PAREDES INTERNAS DE AMBIENTES COM ÁREA ENTRE 5M² E 10M², E = 17,5MM, COM TALISCAS. AF_03/2024	M2	1,4	42,73	44,17
SINAPI	88316	SERVENTE COM ENCARGOS COMPLEMENTARES	H	4,296	21,05	22,24
SINAPI	5675	RETROESCAVADEIRA SOBRE RODAS COM CARREGADEIRA, TRAÇÃO 4X4, POTÊNCIA LÍQ. 88 HP, CAÇAMBA CARREG. CAP. MÍN. 1 M3, CAÇAMBA RETRO CAP. 0,26 M3, PESO OPERACIONAL MÍN. 6.674 KG, PROFUNDIDADE ESCAVAÇÃO MÁX. 4,37 M - CHI DIURNO. AF_06/2014	CHI	0,0357	57,99	59,58
SINAPI	88309	PEDREIRO COM ENCARGOS COMPLEMENTARES	H	5,4675	26,35	27,96
SINAPI	97736	PEÇA RETANGULAR PRÉ-MOLDADA. VOLUME DE CONCRETO ACIMA DE 100 LITROS. TAXA DE AÇO APROXIMADA DE 30KG/M³. AF_03/2024	M3	0,0792	1.571,76	1.603,99
SINAPI	94970	CONCRETO FÉX = 20MPa, TRAÇO 1:2:7:3 (EM MASSA SECA DE CIMENTO/AREIA MÉDIA/BRITA 1) - PREPARO MECÂNICO COM BETONEIRA 600 L. AF_05/2024	M3	0,0792	583,63	587,66
SINAPI	5678	RETROESCAVADEIRA SOBRE RODAS COM CARREGADEIRA, TRAÇÃO 4X4, POTÊNCIA LÍQ. 88 HP, CAÇAMBA CARREG. CAP. MÍN. 1 M3, CAÇAMBA RETRO CAP. 0,26 M3, PESO OPERACIONAL MÍN. 6.674 KG, PROFUNDIDADE ESCAVAÇÃO MÁX. 4,37 M - CHI DIURNO. AF_06/2014	CHI	0,0175	151,94	153,13
SINAPI	87878	CHAPISCO APLICADO EM ALVENARIAS E ESTRUTURAS DE CONCRETO INTERNAS, COM COLHER DE PEDREIRO, ARGAMASSA TRAÇO 1:3 COM PREPARO MANUAL. AF_10/2022	M2	1,4	5,32	5,50
SINAPI	101616	PREPARO DE FUNDO DE VALA COM LARGURA MENOR QUE 1,5 M (ACERTO DO SOLO NATURAL), EM LOCAL COM NÍVEL BAIXO DE INTERFERÊNCIA. AF_01/2026	M2	0,99	7,19	7,61
SINAPI	89299	ALVENARIA ESTRUTURAL DE BLOCOS CERÂMICOS 14X19X39, (ESPESURA DE 14 CM), UTILIZANDO COLHER DE PEDREIRO E ARGAMASSA DE ASSENTAMENTO COM PREPARO MANUAL. AF_03/2023	M2	2,4	90,41	92,58
SINAPI	103002	GRELHA DE FERRO FUNDIDO SIMPLES COM REQUADRO, 200 X 1000 MM, ASSENTADA COM ARGAMASSA 1:3 CIMENTO:AREIA - FORNECIMENTO E INSTALAÇÃO. AF_05/2025	UN	0,5	247,13	247,91
SINAPI-I	2692	DESMOLDANTE PROTETOR PARA FORMAS DE MADEIRA, DE BASE OLEOSA EMULSIONADA EM ÁGUA	L	0,0073	10,75	10,75
SINAPI-I	4491	PONTALETE *7,5 X 7,5* CM EM PINUS, MISTA OU EQUIVALENTE DA REGIÃO - BRUTA	M	0,1579	12,06	12,06
SINAPI-I	6193	TÁBUA NÃO APARELHADA *2,5 X 20* CM, EM MACARANDUBÁ/MASSARANDUBA, ANGELIM OU EQUIVALENTE DA REGIÃO - BRUTA	M	0,5889	21,55	21,55
SINAPI-I	4517	SARRAFO *2,5 X 7,5* CM EM PINUS, MISTA OU EQUIVALENTE DA REGIÃO - BRUTA	M	0,1878	4,22	4,22
SINAPI-I	5069	PREGO DE AÇO POLIDO COM CABEÇA 17 X 27 (2 1/2 X 11)	KG	0,0166	20,22	20,22
Composição	C010	DRENO ESPINHA DE PEIXE (SEÇÃO 0,40 X 0,20 M), COM TUBO DE PEAD CORRUGADO PERFORADO, DN 100 MM, ENCHIMENTO COM BRITA, ENVOLVIDO COM MANTA GEOTÊXTIL, INCLUSIVE CONEXÕES	UN		46,10	81,80
SINAPI	88316	SERVENTE COM ENCARGOS COMPLEMENTARES	H	0,3219	21,05	22,24
SINAPI	88309	PEDREIRO COM ENCARGOS COMPLEMENTARES	H	0,1073	26,35	27,96
SINAPI	90106	ESCAVAÇÃO MECANIZADA DE VALA COM PROFUNDIDADE ATÉ 1,5 M (MÉDIA MONTANTE E JUSANTE/UMA COMPOSIÇÃO POR TRECHO), RETROSCAV. (0,26 M3), LARGURA DE 0,8 M A 1,5 M, EM SOLO DE 1ª CATEGORIA, LOCAIS COM BAIXO NÍVEL DE INTERFERÊNCIA. AF_09/2024	M3	0,8	8,02	8,20
SINAPI-I	4718	PEDRA BRITADA N. 2 (19 A 38 MM) POSTO PEDREIRA/FORNECEDOR, SEM PRETE	M3	0,0837	101,14	101,14
ORSE-I	00038051/SINAPI	TUBO DRENO, CORRUGADO, ESPIRALADO, FLEXÍVEL, PERFORADO, EM POLIETILENO DE ALTA DENSIDADE (PEAD), DN 100 MM, (4") PARA DRENAGEM - EM ROLO (NORMA DNIT 093/2006 - E.M)	M	1,003	0,00	11,02
SINAPI-I	3670	JUNÇÃO SIMPLES, PVC, 45 GRAUS, DN 100 X 100 MM, SERIE NORMAL PARA ESGOTO PREDIAL	UN	1	21,60	21,60
ORSE-I	00004021/SINAPI	GEOTÊXTIL NÃO TECIDO AGULHADO DE FILAMENTOS CONTÍNUOS 100% POLIÉSTER, RESISTÊNCIA A TRACAO = 14 KN/M	M2	1,8	0,00	13,31
Composição	C011	ELETRODUTO RÍGIDO SOLDÁVEL, PVC, DN 32 MM (1"), APARENTE - FORNECIMENTO E INSTALAÇÃO	UN		25,64	26,63
SINAPI	91170	FIXAÇÃO DE TUBOS HORIZONTAIS DE PVC ÁGUA, PVC ESGOTO, PVC ÁGUA PLUVIAL, CPVC, PPR, COBRE OU AÇO, DIÂMETROS MENORES OU IGUAIS A 40 MM, COM ABRAÇADEIRA METÁLICA RÍGIDA TIPO U PERFIL 1 1/4", FIXADA EM PERFILADO EM LAJE. AF_09/2023_PS	M	1	10,33	10,73
SINAPI	88264	ELETRICISTA COM ENCARGOS COMPLEMENTARES	H	0,203	26,88	28,51
SINAPI	88247	AUXILIAR DE ELETRICISTA COM ENCARGOS COMPLEMENTARES	H	0,203	22,43	23,71
SINAPI-I	2679	ELETRODUTO DE PVC RÍGIDO SOLDÁVEL, CLASSE B, DE 32 MM	M	1,0538	5,03	5,03
Composição	C012	ELETRODUTO FLEXÍVEL CORRUGADO, PEAD, DN 50 (1 1/2"), PARA REDE ENTERRADA DE DISTRIBUIÇÃO DE ENERGIA ELÉTRICA - FORNECIMENTO E INSTALAÇÃO	UN		8,91	9,40
SINAPI	88264	ELETRICISTA COM ENCARGOS COMPLEMENTARES	H	0,0672	26,88	28,51
SINAPI	88247	AUXILIAR DE ELETRICISTA COM ENCARGOS COMPLEMENTARES	H	0,0672	22,43	23,71
SINAPI-I	39246	ELETRODUTO/DUTO PEAD FLEXÍVEL PAREDE SIMPLES, CORRUGAÇÃO HELICOIDAL, COR PRETA, SEM ROSCA, DE 1 1/2", CRC 680 N, PARA CABEAMENTO SUBTERRÂNEO (NBR 15715)	M	1,1	5,08	5,08
Composição	C013	ELETRODUTO FLEXÍVEL CORRUGADO, PEAD, DN 63 (2"), PARA REDE ENTERRADA DE DISTRIBUIÇÃO DE ENERGIA ELÉTRICA - FORNECIMENTO E INSTALAÇÃO	UN		10,25	10,52
SINAPI	88247	AUXILIAR DE ELETRICISTA COM ENCARGOS COMPLEMENTARES	H	0,0945	22,43	23,71
SINAPI	88264	ELETRICISTA COM ENCARGOS COMPLEMENTARES	H	0,0945	26,88	28,51
SINAPI-I	39246	ELETRODUTO/DUTO PEAD FLEXÍVEL PAREDE SIMPLES, CORRUGAÇÃO HELICOIDAL, COR PRETA, SEM ROSCA, DE 1 1/2", CRC 680 N, PARA CABEAMENTO SUBTERRÂNEO (NBR 15715)	M	1,1	5,08	5,08
Composição	C015	CURVA LONGA 90 GRAUS PARA ELETRODUTO, PVC, ROSCÁVEL, DN 32 MM (1") - FORNECIMENTO E INSTALAÇÃO	UN		15,47	16,11



FONTE	CÓDIGO	DESCRIÇÃO	UNIDADE	COEFIC.	DESONERADO	NÃO DESONER.
SINAPI	88247	AUXILIAR DE ELETRICISTA COM ENCARGOS COMPLEMENTARES	H	0,203	22,43	23,71
SINAPI	88264	ELETRICISTA COM ENCARGOS COMPLEMENTARES	H	0,23	26,88	28,51
SINAPI-I	1884	CURVA 90 GRAUS, LONGA, DE PVC RIGIDO ROSCAVEL, DE 1", PARA ELETRODUTO	UN	1	4,74	4,74
Composição	C016	CABO DE COBRE FLEXÍVEL ISOLADO, 2,5 MM², ANTI-CHAMA 0,6/1,0 KV - FORNECIMENTO E INSTALAÇÃO	UN		5,62	5,71
SINAPI	88264	ELETRICISTA COM ENCARGOS COMPLEMENTARES	H	0,029	26,88	28,51
SINAPI	88247	AUXILIAR DE ELETRICISTA COM ENCARGOS COMPLEMENTARES	H	0,029	22,43	23,71
SINAPI-I	1022	CABO DE COBRE, FLEXÍVEL, CLASSE 4 OU 5, ISOLAÇÃO EM PVC/A, ANTICHAMA BWF-B, COBERTURA PVC-ST1, ANTICHAMA BWF-B, 1 CONDUTOR, 0,6/1 KV, SEÇÃO NOMINAL 2,5 MM²	M	1,2434	3,32	3,32
SINAPI-I	21127	FITA ISOLANTE ADESIVA ANTICHAMA, USO ATÉ 750 V, EM ROLO DE 19 MM X 5 M	UN	0,0094	6,49	6,49
Composição	C017	CABO DE COBRE FLEXÍVEL ISOLADO, 4 MM², ANTI-CHAMA 0,6/1,0 KV - FORNECIMENTO E INSTALAÇÃO	UN		8,31	8,42
SINAPI	88247	AUXILIAR DE ELETRICISTA COM ENCARGOS COMPLEMENTARES	H	0,039	22,43	23,71
SINAPI	88264	ELETRICISTA COM ENCARGOS COMPLEMENTARES	H	0,039	26,88	28,51
SINAPI-I	1021	CABO DE COBRE, FLEXÍVEL, CLASSE 4 OU 5, ISOLAÇÃO EM PVC/A, ANTICHAMA BWF-B, COBERTURA PVC-ST1, ANTICHAMA BWF-B, 1 CONDUTOR, 0,6/1 KV, SEÇÃO NOMINAL 4 MM²	M	1,2434	5,09	5,09
SINAPI-I	21127	FITA ISOLANTE ADESIVA ANTICHAMA, USO ATÉ 750 V, EM ROLO DE 19 MM X 5 M	UN	0,0094	6,49	6,49
Composição	C018	CABO DE COBRE FLEXÍVEL ISOLADO, 6 MM², ANTI-CHAMA 0,6/1,0 KV - FORNECIMENTO E INSTALAÇÃO	UN		17,65	17,80
SINAPI	88264	ELETRICISTA COM ENCARGOS COMPLEMENTARES	H	0,051	26,88	28,51
SINAPI	88247	AUXILIAR DE ELETRICISTA COM ENCARGOS COMPLEMENTARES	H	0,051	22,43	23,71
SINAPI-I	1020	CABO DE COBRE, FLEXÍVEL, CLASSE 4 OU 5, ISOLAÇÃO EM PVC/A, ANTICHAMA BWF-B, COBERTURA PVC-ST1, ANTICHAMA BWF-B, 1 CONDUTOR, 0,6/1 KV, SEÇÃO NOMINAL 10 MM²	M	1,2434	12,13	12,13
SINAPI-I	21127	FITA ISOLANTE ADESIVA ANTICHAMA, USO ATÉ 750 V, EM ROLO DE 19 MM X 5 M	UN	0,0094	6,49	6,49
Composição	C019	CABO DE COBRE FLEXÍVEL ISOLADO, 10 MM², ANTI-CHAMA 0,6/1,0 KV - FORNECIMENTO E INSTALAÇÃO	UN		28,88	29,11
SINAPI	88247	AUXILIAR DE ELETRICISTA COM ENCARGOS COMPLEMENTARES	H	0,076	22,43	23,71
SINAPI	88264	ELETRICISTA COM ENCARGOS COMPLEMENTARES	H	0,076	26,88	28,51
SINAPI-I	21127	FITA ISOLANTE ADESIVA ANTICHAMA, USO ATÉ 750 V, EM ROLO DE 19 MM X 5 M	UN	0,0094	6,49	6,49
SINAPI-I	1020	CABO DE COBRE, FLEXÍVEL, CLASSE 4 OU 5, ISOLAÇÃO EM PVC/A, ANTICHAMA BWF-B, COBERTURA PVC-ST1, ANTICHAMA BWF-B, 1 CONDUTOR, 0,6/1 KV, SEÇÃO NOMINAL 10 MM²	M	1,2434	12,13	12,13
Composição	C020	CABO DE COBRE FLEXÍVEL ISOLADO, 16 MM², ANTI-CHAMA 0,6/1,0 KV - FORNECIMENTO E INSTALAÇÃO	UN		29,88	30,02
SINAPI	88264	ELETRICISTA COM ENCARGOS COMPLEMENTARES	H	0,114	26,88	28,51
SINAPI	88247	AUXILIAR DE ELETRICISTA COM ENCARGOS COMPLEMENTARES	H	0,114	22,43	23,71
SINAPI-I	21127	FITA ISOLANTE ADESIVA ANTICHAMA, USO ATÉ 750 V, EM ROLO DE 19 MM X 5 M	UN	0,0094	6,49	6,49
SINAPI-I	995	CABO DE COBRE, FLEXÍVEL, CLASSE 4 OU 5, ISOLAÇÃO EM PVC/A, ANTICHAMA BWF-B, COBERTURA PVC-ST1, ANTICHAMA BWF-B, 1 CONDUTOR, 0,6/1 KV, SEÇÃO NOMINAL 16 MM²	M	1,2434	19,31	19,31
Composição	C021	CONDULETE DE ALUMÍNIO, TIPO C, PARA ELETRODUTO DE PVC DN 32 MM (1"), APARENTE - FORNECIMENTO E INSTALAÇÃO	UN		41,07	42,01
SINAPI	88264	ELETRICISTA COM ENCARGOS COMPLEMENTARES	H	0,3226	26,88	28,51
SINAPI	88247	AUXILIAR DE ELETRICISTA COM ENCARGOS COMPLEMENTARES	H	0,3226	22,43	23,71
SINAPI-I	11950	BUCHA DE NYLON SEM ABA 56, COM PARAFUSO DE 4,20 X 40 MM EM AÇO ZINCADO COM ROSCA SOBERBA, CABEÇA CHATA E FENDA PHILLIPS	UN	2	0,20	0,20
SINAPI-I	2590	CONDULETE DE ALUMÍNIO TIPO C, PARA ELETRODUTO ROSCAVEL DE 1", COM TAMPA CEGA	UN	1	24,76	24,76
Composição	C022	CONDULETE DE ALUMÍNIO, TIPO E, PARA ELETRODUTO DE PVC DN 32 MM (1"), APARENTE - FORNECIMENTO E INSTALAÇÃO	UN		39,91	40,66
SINAPI	88247	AUXILIAR DE ELETRICISTA COM ENCARGOS COMPLEMENTARES	H	0,255	22,43	23,71
SINAPI	88264	ELETRICISTA COM ENCARGOS COMPLEMENTARES	H	0,255	26,88	28,51
SINAPI-I	2590	CONDULETE DE ALUMÍNIO TIPO E, PARA ELETRODUTO ROSCAVEL DE 1", COM TAMPA CEGA	UN	1	26,94	26,94
SINAPI-I	11950	BUCHA DE NYLON SEM ABA 56, COM PARAFUSO DE 4,20 X 40 MM EM AÇO ZINCADO COM ROSCA SOBERBA, CABEÇA CHATA E FENDA PHILLIPS	UN	2	0,20	0,20
Composição	C023	CONDULETE DE ALUMÍNIO, TIPO T, PARA ELETRODUTO DE PVC DN 32 MM (1"), APARENTE - FORNECIMENTO E INSTALAÇÃO	UN		53,76	55,08
SINAPI	88264	ELETRICISTA COM ENCARGOS COMPLEMENTARES	H	0,4578	26,88	28,51
SINAPI	88247	AUXILIAR DE ELETRICISTA COM ENCARGOS COMPLEMENTARES	H	0,4578	22,43	23,71
SINAPI-I	2586	CONDULETE DE ALUMÍNIO TIPO T, PARA ELETRODUTO ROSCAVEL DE 1", COM TAMPA CEGA	UN	1	30,78	30,78
SINAPI-I	11950	BUCHA DE NYLON SEM ABA 56, COM PARAFUSO DE 4,20 X 40 MM EM AÇO ZINCADO COM ROSCA SOBERBA, CABEÇA CHATA E FENDA PHILLIPS	UN	2	0,20	0,20
Composição	C024	ENTRADA DE ENERGIA ELÉTRICA, AÉREA, TRIFÁSICA, COM CAIXA DE SOBREPOR, CABO DE 16 MM² E DISJUNTOR DIN 70A (NÃO INCLUI O POSTE DE CONCRETO)	UN		2.032,42	2.650,12
SINAPI	87530	MASSA ÚNICA, EM ARGAMASSA TRAÇO 1:2:8, PREPARO MANUAL, APLICADA MANUALMENTE EM PAREDES INTERNAS DE AMBIENTES COM ÁREA ENTRE 5M² E 10M², E = 17,5MM, COM TALISCAS, AF_03/2024	M2	6,96	42,73	44,17
SINAPI	104642	PINTURA LÁTEX ACRÍLICA STANDARD, APLICAÇÃO MANUAL EM PAREDES, DUAS DEMÃOES, AF_04/2023	M2	6,96	12,00	12,33



FONTE	CÓDIGO	DESCRIÇÃO	UNIDADE	COEFIC.	DESONERADO	NÃO DESONER.
ORSE	9036	ELETRODUTO FERRO GALVANIZADO ELETROLITICO - LEVE, D= 1 1/2"	M	3	0,00	116,80
SINAPI	88247	AUXILIAR DE ELETRICISTA COM ENCARGOS COMPLEMENTARES	H	0,215	22,43	23,71
SINAPI	101562	CABO DE COBRE FLEXIVEL ISOLADO, 25 MM², 0,6/1,0 KV, PARA REDE AÉREA DE DISTRIBUIÇÃO DE ENERGIA ELÉTRICA DE BAIXA TENSÃO - FORNECIMENTO E INSTALAÇÃO. AF_12/2025	M	15	31,22	31,23
SINAPI	92663	NIPLÉ, EM FERRO GALVANIZADO, CONEXÃO ROSQUEADA, DN 50 (2"), INSTALADO EM REDE DE ALIMENTAÇÃO PARA SPRINKLER - FORNECIMENTO E INSTALAÇÃO. AF_01/2026	UN	2	55,36	56,46
SINAPI	103925	ALVENARIA DE VEDAÇÃO DE BLOCOS CERÂMICOS FURADOS NA VERTICAL DE 14X15X39 CM (ESPESSURA 14 CM) E ARGAMASSA DE ASSENTAMENTO COM PREPARO MANUAL. AF_12/2021	M2	3,48	83,99	86,04
SINAPI	101894	DISJUNTOR TRIPOLAR TIPO NEMA, CORRENTE NOMINAL DE 60 ATÉ 100A - FORNECIMENTO E INSTALAÇÃO. AF_07/2025	UN	1	139,71	141,84
SINAPI	97734	PEÇA RETANGULAR PRÉ-MOLDADA, VOLUME DE CONCRETO DE 10 A 30 LITROS, TAXA DE AÇO APROXIMADA DE 30KG/M³. AF_03/2024	M3	0,03	2.989,47	3.104,34
ORSE	9036	ELETRODUTO FERRO GALVANIZADO ELETROLITICO - LEVE, D= 1 1/2"	M	2	0,00	116,80
SINAPI	52676	JOELHO 90 GRAUS, EM FERRO GALVANIZADO, CONEXÃO ROSQUEADA, DN 50 (2"), INSTALADO EM REDE DE ALIMENTAÇÃO PARA SPRINKLER - FORNECIMENTO E INSTALAÇÃO. AF_01/2026	UN	1	79,81	81,45
SINAPI	87878	CHAPISCO APLICADO EM ALVENARIAS E ESTRUTURAS DE CONCRETO INTERNAS, COM COLHER DE PEDREIRO, ARGAMASSA TRAÇO 1:3 COM PREPARO MANUAL. AF_10/2022	M2	6,96	5,12	5,50
SINAPI	88264	ELETRICISTA COM ENCARGOS COMPLEMENTARES	H	1,9355	26,88	28,51
SINAPI-I	39809	CAIXA PARA MEDIDOR POLIFASICO, EM POLICARBONATO / TERMOPLASTICO, PARA ALOJAR 1 DISJUNTOR (PADRÃO DA CONCESSIONÁRIA LOCAL)	UN	1	266,17	266,17
SINAPI-I	11864	CONECTOR METALICO TIPO PARAFUSO FENDIDO (SPLIT BOLT), PARA CABOS ATÉ 95 MM²	UN	3	36,98	36,98
Composição	C025	QUADRO DE DISTRIBUIÇÃO DE ENERGIA EM CHAPA DE AÇO GALVANIZADO, DE EMBUTIR, COM BARRAMENTO TRIFÁSICO, PARA 18 DISJUNTORES DIN 100A - FORNECIMENTO E INSTALAÇÃO	UN		37,54	462,69
SINAPI	88247	AUXILIAR DE ELETRICISTA COM ENCARGOS COMPLEMENTARES	H	0,5335	22,43	23,71
SINAPI	88264	ELETRICISTA COM ENCARGOS COMPLEMENTARES	H	0,5335	26,88	28,51
SINAPI	87367	ARGAMASSA TRAÇO 1:1:6 (EM VOLUME DE CIMENTO, CAL E AREIA MÉDIA ÚMIDA) PARA EMBOÇO/MASSA ÚNICA/ASSENTAMENTO DE ALVENARIA DE VEDAÇÃO, PREPARO MANUAL. AF_08/2019	M3	0,0134	837,81	851,17
ORSE-I	00013395/SINAPI	QUADRO DE DISTRIBUIÇÃO COM BARRAMENTO TRIFÁSICO, DE EMBUTIR, EM CHAPA DE AÇO	UN	1	0,00	423,42
Composição	C026	DISJUNTOR MONOPOLAR TIPO DIN, CORRENTE NOMINAL DE 16A - FORNECIMENTO E INSTALAÇÃO	UN		11,20	11,34
SINAPI	88264	ELETRICISTA COM ENCARGOS COMPLEMENTARES	H	0,0476	26,88	28,51
SINAPI	88247	AUXILIAR DE ELETRICISTA COM ENCARGOS COMPLEMENTARES	H	0,0476	22,43	23,71
SINAPI-I	34653	DISJUNTOR TERMOMAGNETICO PARA TRILHO DIN (IEC), MONOPOLAR, 6 - 32 A	UN	1	7,70	7,70
SINAPI-I	1570	TERMINAL A COMPRESSAO EM COBRE ESTANHADO PARA CABO 2,5 MM², 1 FURO E 1 COMPRESSAO, PARA PARAFUSO DE FIXAÇÃO M5	UN	1	1,15	1,15
Composição	C027	DISJUNTOR MONOPOLAR TIPO DIN, CORRENTE NOMINAL DE 20A - FORNECIMENTO E INSTALAÇÃO	UN		12,46	12,65
SINAPI	88247	AUXILIAR DE ELETRICISTA COM ENCARGOS COMPLEMENTARES	H	0,0663	22,43	23,71
SINAPI	88264	ELETRICISTA COM ENCARGOS COMPLEMENTARES	H	0,0663	26,88	28,51
SINAPI-I	1571	TERMINAL A COMPRESSAO EM COBRE ESTANHADO PARA CABO 4 MM², 1 FURO E 1 COMPRESSAO, PARA PARAFUSO DE FIXAÇÃO M5	UN	1	1,49	1,49
SINAPI-I	34653	DISJUNTOR TERMOMAGNETICO PARA TRILHO DIN (IEC), MONOPOLAR, 6 - 32 A	UN	1	7,70	7,70
Composição	C028	DISJUNTOR TRIPOLAR TIPO DIN, CORRENTE NOMINAL DE 25A - FORNECIMENTO E INSTALAÇÃO	UN		68,38	68,96
SINAPI	88247	AUXILIAR DE ELETRICISTA COM ENCARGOS COMPLEMENTARES	H	0,1988	22,43	23,71
SINAPI	88264	ELETRICISTA COM ENCARGOS COMPLEMENTARES	H	0,1988	26,88	28,51
SINAPI-I	34709	DISJUNTOR TERMOMAGNETICO PARA TRILHO DIN (IEC), TRIPOLAR, 10 - 50 A	UN	1	54,11	54,11
SINAPI-I	1571	TERMINAL A COMPRESSAO EM COBRE ESTANHADO PARA CABO 4 MM², 1 FURO E 1 COMPRESSAO, PARA PARAFUSO DE FIXAÇÃO M5	UN	3	1,49	1,49
Composição	C029	DISPOSITIVO DE PROTEÇÃO CONTRA SURTO 45 KA, 175 V, TIPO AC - FORNECIMENTO E INSTALAÇÃO	UN		97,76	98,63
SINAPI	88247	AUXILIAR DE ELETRICISTA COM ENCARGOS COMPLEMENTARES	H	0,3	22,43	23,71
SINAPI	88264	ELETRICISTA COM ENCARGOS COMPLEMENTARES	H	0,3	26,88	28,51
SINAPI-I	39467	DISPOSITIVO DPS CLASSE II, 1 POLO, TENSÃO MÁXIMA DE 175 V, CORRENTE MÁXIMA DE *45* KA (TIPO AC)	UN	1	82,97	82,97
Composição	C030	CORDOALHA DE COBRE NU 50 MM², NÃO ENTERRADA, COM ISOLADOR - FORNECIMENTO E INSTALAÇÃO	UN		102,22	103,76
SINAPI	88247	AUXILIAR DE ELETRICISTA COM ENCARGOS COMPLEMENTARES	H	0,3189	22,43	23,71
SINAPI	98463	SUPORTE ISOLADOR PARA FIXAÇÃO DA CORDOALHA DE COBRE EM ALVENARIA OU CONCRETO - FORNECIMENTO E INSTALAÇÃO. AF_08/2023	UN	0,6667	26,12	27,03
SINAPI	88264	ELETRICISTA COM ENCARGOS COMPLEMENTARES	H	0,3189	26,88	28,51
SINAPI-I	867	CABO DE COBRE NU 50 MM² MEIO DURO	M	1,05	65,80	65,80
Composição	C031	HASTE DE ATERRAMENTO, DIÂMETRO 3/4", COM 3 METROS - FORNECIMENTO E INSTALAÇÃO	UN		136,21	137,89
SINAPI	104749	CONECTOR GRAMPO METÁLICO TIPO DILHAL PARA SPDA, PARA HASTE DE ATERRAMENTO DE 3/4" E CABOS DE 10 A 50 MM² - FORNECIMENTO E INSTALAÇÃO. AF_08/2023	UN	1	19,28	19,83
SINAPI	88264	ELETRICISTA COM ENCARGOS COMPLEMENTARES	H	0,3882	26,88	28,51
SINAPI	88247	AUXILIAR DE ELETRICISTA COM ENCARGOS COMPLEMENTARES	H	0,3882	22,43	23,71
SINAPI-I	3378	HASTE DE ATERRAMENTO EM AÇO COM 3,00 M DE COMPRIMENTO E DN = 3/4", REVESTIDA COM BAIXA CAMADA DE COBRE, SEM CONECTOR	UN	1	97,79	97,79



FONTE	CÓDIGO	DESCRIÇÃO	UNIDADE	COEFIC	DESIGNERADO	NÃO DESIGNER.
Composição	C032	RELÉ FOTOELÉTRICO PARA COMANDO DE ILUMINAÇÃO EXTERNA 1800 W - FORNECIMENTO E INSTALAÇÃO	UN		0,97	61,44
SINAPI	88264	ELETRICISTA COM ENCARGOS COMPLEMENTARES	H	0,0158	26,88	28,51
SINAPI	88247	AUXILIAR DE ELETRICISTA COM ENCARGOS COMPLEMENTARES	H	0,0168	22,43	23,71
ORSE-I	00002510/SINAPI	RELE FOTOELÉTRICO INTERNO E EXTERNO BIVOLT 1000 W, DE CONECTOR, SEM BASE	UN	2	0,00	30,21
SINAPI-I	21127	FITA ISOLANTE ADESIVA ANTICHAMA, USO ATE 750 V, EM ROLO DE 19 MM X 5 M	UN	0,021	6,49	6,49
Composição	C033	REFLETOR EM ALUMÍNIO, DE SUPORTE E ALÇA, COM LÂMPADA EM LED 100W DE POTÊNCIA - FORNECIMENTO E INSTALAÇÃO	UN		0,83	79,12
SINAPI	88264	ELETRICISTA COM ENCARGOS COMPLEMENTARES	H	0,0168	26,88	28,51
SINAPI	88247	AUXILIAR DE ELETRICISTA COM ENCARGOS COMPLEMENTARES	H	0,0168	22,43	23,71
ORSE	13148	REFLETOR SLIM LED 100W DE POTÊNCIA, BRANCO FRIO, 6500K, AUTOVOLT, MARCA G-LIGHT OU	UN	1	0,00	78,24
Composição	C034	POSTE EM CONCRETO ARMADO SEÇÃO CIRCULAR 200/10, TIPO C-14 COM 3 REFLETORES EM LED 200W FIXADOS EM CRUZETA DE CONCRETO - FORNECIMENTO E INSTALAÇÃO	UN		977,03	2.610,40
SINAPI	100579	ASSENTAMENTO DE POSTE DE CONCRETO COM COMPRIMENTO NOMINAL DE 10 M, CARGA NOMINAL MENOR OU IGUAL A 1000 DAN, ENGASTAMENTO SIMPLES COM 1,6 M DE SOLO (NÃO INCLUI FORNECIMENTO); AF_04/2025	UN	1	695,10	705,66
SINAPI	100862	SUPORTE MÃO FRANCESA EM AÇO, ABAS IGUAIS 40 CM, CAPACIDADE MÍNIMA 70 KG, BRANCO - FORNECIMENTO E INSTALAÇÃO; AF_02/2026	UN	2	41,26	42,42
SINAPI	88247	AUXILIAR DE ELETRICISTA COM ENCARGOS COMPLEMENTARES	H	2,2495	22,43	23,71
SINAPI	88264	ELETRICISTA COM ENCARGOS COMPLEMENTARES	H	2,2495	26,88	28,51
ORSE	12808	REFLETOR SLIM LED 200W DE POTÊNCIA, BRANCO FRIO, 6500K, AUTOVOLT, MARCA G-LIGHT OU	UN	3	0,00	129,58
ORSE-I	00034519/SINAPI	CRUZETA DE CONCRETO LEVE, COMP. 2000 MM SECAO, 90 X 90 MM	UN	1	0,00	82,84
SINAPI-I	420	CINTA CIRCULAR EM AÇO GALVANIZADO DE 150 MM DE DIÂMETRO PARA FIXAÇÃO DE CAIXA MÉDICA; INCLUI PARAFUSOS E PORÇAS	UN	2	44,24	44,24
ORSE-I	00000441/SINAPI	PARAFUSO M16 EM AÇO GALVANIZADO, COMPRIMENTO = 150 MM, DIÂMETRO = 16 MM, ROSCA MAQUINA, CABECA QUADRADA	UN	4	0,00	10,77
ORSE-I	00012366/SINAPI	POSTE DE CONCRETO ARMADO DE SEÇÃO CIRCULAR, EXTENSÃO DE 10,00 M, RESISTÊNCIA DE 150 A 200 DAN, TIPO C-14	UN	1	0,00	1.057,15
ORSE-I	00000430/SINAPI	PARAFUSO M16 EM AÇO GALVANIZADO, COMPRIMENTO = 125 MM, DIÂMETRO = 16 MM, ROSCA MAQUINA, CABECA QUADRADA	UN	1	0,00	9,79
ORSE-I	00000442/SINAPI	PARAFUSO FRANCÊS M16 EM AÇO GALVANIZADO, COMPRIMENTO = 45 MM, DIÂMETRO = 16 MM, CABECA ABALADA	UN	5	0,00	6,47
Composição	C035	POSTE EM CONCRETO ARMADO SEÇÃO CIRCULAR 200/10, TIPO C-14 COM 6 REFLETORES EM LED 200W FIXADOS EM CRUZETA DE CONCRETO - FORNECIMENTO E INSTALAÇÃO	UN		1.088,45	3.256,88
SINAPI	100579	ASSENTAMENTO DE POSTE DE CONCRETO COM COMPRIMENTO NOMINAL DE 10 M, CARGA NOMINAL MENOR OU IGUAL A 1000 DAN, ENGASTAMENTO SIMPLES COM 1,6 M DE SOLO (NÃO INCLUI FORNECIMENTO); AF_04/2025	UN	1	695,10	705,66
SINAPI	100862	SUPORTE MÃO FRANCESA EM AÇO, ABAS IGUAIS 40 CM, CAPACIDADE MÍNIMA 70 KG, BRANCO - FORNECIMENTO E INSTALAÇÃO; AF_02/2026	UN	4	41,26	42,42
SINAPI	88264	ELETRICISTA COM ENCARGOS COMPLEMENTARES	H	3,499	26,88	28,51
SINAPI	88247	AUXILIAR DE ELETRICISTA COM ENCARGOS COMPLEMENTARES	H	2,041	22,43	23,71
ORSE	12808	REFLETOR SLIM LED 200W DE POTÊNCIA, BRANCO FRIO, 6500K, AUTOVOLT, MARCA G-LIGHT OU SIMILAR	UN	6	0,00	129,58
ORSE-I	00034519/SINAPI	CRUZETA DE CONCRETO LEVE, COMP. 2000 MM SECAO, 90 X 90 MM	UN	2	0,00	82,84
ORSE-I	00000442/SINAPI	PARAFUSO FRANCÊS M16 EM AÇO GALVANIZADO, COMPRIMENTO = 45 MM, DIÂMETRO = 16 MM, CABECA ABALADA	UN	6	0,00	6,47
ORSE-I	00012366/SINAPI	POSTE DE CONCRETO ARMADO DE SEÇÃO CIRCULAR, EXTENSÃO DE 10,00 M, RESISTÊNCIA DE 150 A 200 DAN, TIPO C-14	UN	1	0,00	1.057,15
ORSE-I	00000430/SINAPI	PARAFUSO M16 EM AÇO GALVANIZADO, COMPRIMENTO = 125 MM, DIÂMETRO = 16 MM, ROSCA MAQUINA, CABECA QUADRADA	UN	2	0,00	9,79
ORSE-I	00000441/SINAPI	PARAFUSO M16 EM AÇO GALVANIZADO, COMPRIMENTO = 150 MM, DIÂMETRO = 16 MM, ROSCA MAQUINA, CABECA QUADRADA	UN	8	0,00	10,77
SINAPI-I	420	CINTA CIRCULAR EM AÇO GALVANIZADO DE 150 MM DE DIÂMETRO PARA FIXAÇÃO DE CAIXA MÉDICA; INCLUI PARAFUSOS E PORÇAS	UN	2	44,24	44,24
Composição	COT-001	PAREDE ESCALADA (2,00 X 1,80)M EM MADEIRA PINUS OU EUCALIPTO TRATADO, COM ACABAMENTO EM VERNIZ FOSCO, REF. MODELO M111 DA LÚDICO PARQUES OU SIMILAR - FORNECIMENTO E MONTAGEM	UN		0,00	5.847,54
COTAÇÃO	051	PAREDE ESCALADA (2,00 X 1,80)M EM MADEIRA, REF. MODELO M111 DA LÚDICO PARQUES OU SIMILAR	UN	1	0,00	5.847,54
Composição	COT-002	GANGORRA DUPLA (3,00 X 2,50)M EM MADEIRA PINUS OU EUCALIPTO TRATADO, COM ACABAMENTO EM VERNIZ FOSCO, REF. MODELO M128 DA LÚDICO PARQUES OU SIMILAR - FORNECIMENTO E MONTAGEM	UN		0,00	3.693,19
COTAÇÃO	052	GANGORRA DUPLA EM MADEIRA, REF. MODELO M128 DA LÚDICO PARQUES OU SIMILAR	UN	1	0,00	3.693,19
Composição	COT-003	BRINQUEDO (4,00 X 5,00)M EM MADEIRA PINUS OU EUCALIPTO TRATADO, COM ACABAMENTO EM VERNIZ FOSCO, CONTENDO 1 CASINHA, 1 RAMPA DE ACESSO, 1 ESCORREGADOR, 1 ESCADA DE MARINHEIRO E 2 BALANÇOS, REF. MODELO M220 DA LÚDICO PARQUES OU SIMILAR	UN		0,00	24.621,24
COTAÇÃO	054	BRINQUEDO EM MADEIRA CONTENDO 1 CASINHA, 1 RAMPA DE ACESSO, 1 ESCORREGADOR, 1 ESCADA DE MARINHEIRO E 2 BALANÇOS, REF. MODELO M220 DA LÚDICO PARQUES OU SIMILAR	UN	1	0,00	24.621,24
Composição	COT-004	BANCO FIXO (0,70 X 1,50)M EM MADEIRA PINUS OU EUCALIPTO TRATADO, COM ACABAMENTO EM VERNIZ FOSCO, REF. MODELO M312 DA LÚDICO PARQUES OU SIMILAR - FORNECIMENTO E MONTAGEM	UN		0,00	2.769,89
COTAÇÃO	057	BALANÇO DUPLA EM MADEIRA, REF. MODELO M117 DA LÚDICO PARQUES OU SIMILAR - FORNECIMENTO E MONTAGEM	UN	1	0,00	2.769,89



Fonte	Código	Descrição	Unidade	Cofic.	Desonerado	Não Desoner.
Composição	COT-005	CESTO DE LIXO (0,60 X 0,60)M EM MADEIRA PINUS OU EUCALIPTO TRATADO, COM ACABAMENTO EM VERNIZ FOSCO, REF. MODELO M313 DA LÚDICO PARQUES OU SIMILAR - FORNECIMENTO E MONTAGEM	UN		0,00	923,30
COTAÇÃO	056	CESTO DE LIXO (0,60 X 0,60)M EM MADEIRA, REF. MODELO M313 DA LÚDICO PARQUES OU SIMILAR	UN	1	0,00	923,30
Composição	COT-006	BALANÇO DUPLO (1,50 X 3,00)M EM MADEIRA PINUS OU EUCALIPTO TRATADO, COM ACABAMENTO EM VERNIZ FOSCO, REF. MODELO M117 DA LÚDICO PARQUES OU SIMILAR - FORNECIMENTO E MONTAGEM	UN		0,00	2.769,89
COTAÇÃO	057	BALANÇO DUPLO EM MADEIRA, REF. MODELO M117 DA LÚDICO PARQUES OU SIMILAR - FORNECIMENTO E MONTAGEM	UN	1	0,00	2.769,89
Composição	COT-007	MESA PARA JOGOS (1,00 X 1,00)M COM 4 BANCOS (0,30 X 0,30)M EM MADEIRA PINUS OU EUCALIPTO TRATADO, COM ACABAMENTO EM VERNIZ FOSCO, REF. MODELO M314 DA LÚDICO PARQUES OU SIMILAR - FORNECIMENTO E MONTAGEM	UN		82,74	187,15
SINAPI	88309	PEDREIRO COM ENCARGOS COMPLEMENTARES	H	1,103	26,35	27,96
SINAPI	88316	SERVENTE COM ENCARGOS COMPLEMENTARES	H	1,33	21,05	22,24
SINAPI	94970	CONCRETO FCK - 20MPa, TRAÇÃO 1:2:7:3 (EM MASSA SECA DE CIMENTO/ AREIA MÉDIA/ BRITA 1) - PREPARO MECÂNICO COM BETONEIRA 600 L. AF. 05/2021	M3	0,044	583,63	587,66
ORSE-I	0007696/SINAPI	TUBO AÇO GALVANIZADO COM COSTURA, CLASSE MÉDIA, DN 2", E = *3,65" MM, PESO *5,10"	M	1,4	0,00	72,05
Composição	COT-008	CONJUNTO MESA (1,00 X 2,00)M E 2 BANCOS (0,30 X 2,00)M EM MADEIRA PINUS OU EUCALIPTO TRATADO, COM ACABAMENTO EM VERNIZ FOSCO, REF. MODELO M315 DA LÚDICO PARQUES OU SIMILAR - FORNECIMENTO E MONTAGEM	UN		280,85	283,82
SINAPI	88262	CARPINTEIRO DE FORMAS COM ENCARGOS COMPLEMENTARES	H	0,0976	25,72	27,31
SINAPI	94964	CONCRETO FCK - 20MPa, TRAÇÃO 1:2:7:3 (EM MASSA SECA DE CIMENTO/ AREIA MÉDIA/ BRITA 1) - PREPARO MECÂNICO COM BETONEIRA 400 L. AF. 05/2021	M3	0,45	594,84	599,90
SINAPI	88316	SERVENTE COM ENCARGOS COMPLEMENTARES	H	0,2459	21,05	22,24
SINAPI	88309	PEDREIRO COM ENCARGOS COMPLEMENTARES	H	0,1483	26,35	27,96
SINAPI-I	4517	SARRAFO *2,5 X 7,5* CM EM PINUS, MISTA OU EQUIVALENTE DA REGIÃO - BRUTA	M	0,024	4,22	4,22
SINAPI-I	5068	PREGO DE AÇO POLIDO COM CABEÇA 17 X 21 (2 X 11)	KG	0,0739	19,84	19,84
Composição	COT-010	PISO MODULAR EM POLIPROPILENO DE ALTO IMPACTO E RESISTÊNCIA, PROTEÇÃO UV, INCLUINDO DEMARCAÇÃO DA QUADRA COM TINTA À BASE DE PU - FORNECIMENTO E INSTALAÇÃO	UN		0,00	133.870,75
COTAÇÃO	061	PISO MODULAR EM POLIPROPILENO DE ALTO IMPACTO E RESISTÊNCIA, PROTEÇÃO UV, INCLUINDO DEMARCAÇÃO DA QUADRA COM TINTA À BASE DE PU - FORNECIMENTO E INSTALAÇÃO	UN	1	0,00	133.870,75
Composição	001	ADMINISTRAÇÃO LOCAL	UN		19.201,11	20.576,36
SINAPI	90777	ENGENHEIRO CIVIL DE OBRA JUNIOR COM ENCARGOS COMPLEMENTARES	H	96	130,54	140,57
SINAPI	90776	ENCARREGADO GERAL COM ENCARGOS COMPLEMENTARES	H	100	34,01	36,29
SINAPI	88316	SERVENTE COM ENCARGOS COMPLEMENTARES	H	100	21,05	22,24
SINAPI	100289	VIGIA DIURNO COM ENCARGOS COMPLEMENTARES	H	55,8728	20,82	21,99

Data

Responsável Técnico:
CRÉA/CAU:

Nº OPERAÇÃO	Nº TOGV	PROponente Tomador	Apelido Empreendimento	Descrição do Lote
0	9865/09/2025	PREFEITURA MUNICIPAL DE SANTO ANTONIO DOS LOPESIMA	CONSTRUÇÃO DE ESPAÇO ESPORTIVO COMUNITÁRIO	NO MUNICÍPIO DE

Item	Descrição	Valor (R\$)	Parcelas:	1	2	3	4	5	6	7	8	9	10	11	12
1.	ESPAÇO ESPORTIVO COMUNITÁRIO	1.466.000,00	% Período	08/25	09/25	10/25	11/25	12/25	01/26	02/26	03/26	04/26	05/26	06/26	07/26
1.1.	ADMINISTRAÇÃO LOCAL	25.067,12	% Período	17,00%	17,00%	17,00%	17,00%	16,00%	16,00%						
1.2.	SERVIÇOS PRELIMINARES	2.772,41	% Período	100,00%											
1.3.	CAMPO DE FUTEBOL COM GRAMA SIN	11.374,00	% Período	100,00%											
1.4.	CAMPO DE FUTEBOL COM GRAMA SIN	388.859,51	% Período	100,00%											
1.5.	CAMPO DE FUTEBOL COM GRAMA SIN	42.702,66	% Período	100,00%											
1.6.	CAMPO DE FUTEBOL COM GRAMA SIN	179.640,16	% Período	100,00%											
1.7.	CAMPO DE FUTEBOL COM GRAMA SIN	9.683,92	% Período	100,00%											
1.8.	CAMPO DE FUTEBOL COM GRAMA SIN	30.078,14	% Período	100,00%											
1.9.	CAMPO DE FUTEBOL COM GRAMA SIN	5.599,93	% Período	100,00%											
1.10.	MEIA QUADRA DE BASQUETE - FUNDADA	5.061,30	% Período	100,00%											
1.11.	MEIA QUADRA DE BASQUETE - PAVIME	205.838,15	% Período	100,00%											
1.12.	MEIA QUADRA DE BASQUETE - EQUIPA	6.582,27	% Período	100,00%											
1.13.	PARQUINHO INFANTIL - FUNDADAÇÃO	4.217,75	% Período	100,00%											
1.14.	PARQUINHO INFANTIL - PAVIMENTAÇÃO	103.677,86	% Período	100,00%											
1.15.	PARQUINHO INFANTIL - EQUIPAMENTOS	74.425,33	% Período	100,00%											
1.16.	PISTA DE CAMINHADA - PAVIMENTAÇÃO	112.899,95	% Período	100,00%											
1.17.	PISTA DE CAMINHADA - PINTURA	46.561,01	% Período	100,00%											
1.18.	IMPLANTAÇÃO GERAL - PAVIMENTAÇÃO	47.204,27	% Período	100,00%											
1.19.	URBANIZAÇÃO E PAISAGISMO	49.571,65	% Período	100,00%											
1.20.	INSTALAÇÕES ELÉTRICAS	82.098,04	% Período	100,00%											
1.21.	INSTALAÇÕES HIDRÁULICAS	2.542,48	% Período	100,00%											
1.22.	DRENAGEM	41.944,42	% Período	100,00%											
1.23.	SERVIÇOS COMPLEMENTARES	16.870,50	% Período	100,00%											
Total:	R\$ 1.466.000,00														

Período	Repassa:	Contrapartida:	Investimento:	Repassa:	Contrapartida:	Investimento:
1	18.399,25	62,97	18.462,22	18.399,25	62,97	18.462,22
2	405.489,27	1.387,71	408.876,98	422.888,52	1.450,66	425.339,20
3	309.755,81	1.060,08	310.815,89	733.644,33	2.510,76	736.155,09
4	223.574,85	765,14	224.339,99	957.219,18	3.275,90	960.495,08
5	282.192,74	965,76	283.158,50	1.239.411,92	4.241,56	1.243.653,48
6	221.588,06	756,34	222.344,42	1.481.000,00		1.486.000,00
7						
8						
9						
10						
11						
12						

Verificar proporcionalidade da Administração Local

Local: SANTO ANTONIO DOS LOPESIMA
 Data: sábado, 0 de janeiro de 1900
 Responsável Técnico: [Assinatura]
 Nome: [Assinatura]
 CREA/CAU: [Assinatura]
 ART/RTT: [Assinatura]





CRONOGRAMA PREVISTO PLE

Grau de Sigilo #PUBLICO

PROPOSTANTE / TOMADOR: PREFEITURA MUNICIPAL DE SANTO ANTONIO DOS... N° OPERAÇÃO: 0 N° TransfereGov: 986570/2025 APELIDO EMPREENDIMENTO: CONSTRUÇÃO DE ESPAÇO ESPORTIVO COMUNITARIO, NO MUNICIPIO DE SANTO ANTONIO DOS LOPESIMA

1. Seleção o Título do Evento da Administração Local:

1. ADMINISTRAÇÃO LOCAL

2. Digite nas células em amarelo o número do período em que os eventos serão concluídos:

Table with 25 columns (1-25) and 23 rows (F 1-F 23). Yellow cells indicate event completion periods. Includes labels like 'FUTEBOL COM GRAMA', 'PISTA DE CAMINHADA INFANTIL', etc.

Main table with 25 columns (1-25) and 23 rows (F 1-F 23). Contains event descriptions and completion periods. Includes labels like 'ADMINISTRAÇÃO LOCAL', 'SERVIÇOS PRELIMINARES', 'CAMPO DE FUTEBOL COM GRAMA SINTÉTICO', etc.

Summary table with columns: Cronograma, Mês 01, Mês 02, Mês 03, Mês 04, Mês 05, Mês 06. Includes rows for Parcela, Acumulado, and Administração Local with values in R\$ and %.

Verificar proporcionalidade da Administração Local: Aplicável - 100% - 100% - 100% - 100% - 100%

F SANTO A

F Local

F sábado, 0 de janeiro de 1900

F Data

Responsável Técnico

Nome: CREA/CAU:

ART/RRT:

Handwritten signature and name: Carlos Roberto de Souza, CREA, 100000000-0

AUTUAL N° PROC FI 704

Servidor Responsável

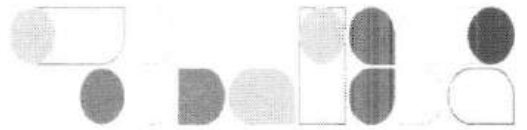

Declaração de aprovação de projeto



Proponente: PREFEITURA MUNICIPAL DE SANTO ANTÔNIO DOS LOPES

Programa: 5100020250005 - Acao 00SL - Apoio a Implantacao e Modernizacao de Infraestrutura para Esporte Amador, Educacional, Recreativo e de Lazer - Recurso Discricionario (RP2)

Nº do Contrato: 986570/2025

Descrição Detalhada do Objeto do Contrato: Construção do Espaço Esportivo Comunitário no Município de Santo Antônio dos Lopes/MA.

Declaramos, para fins de comprovação, que o projeto intitulado de **onstrução do Espaço Esportivo Comunitário no Município de Santo Antônio dos Lopes/MA** Contrato de Repasse MESPORTES 986570/2025, foi analisado e aprovado pela Prefeitura Municipal de Santo Antônio dos Lopes/MA, podendo apresentar o projeto para análise neste órgão. Para que sejam produzidos feitos legais, técnicos e administrativos deste compromisso, firmamos o presente instrumento.

Santo Antônio dos Lopes/MA, 16 de abril de 2026.

CIBELLE TRABULSI NAPOLEÃO MENDONÇA DA SILVA
Prefeita Municipal

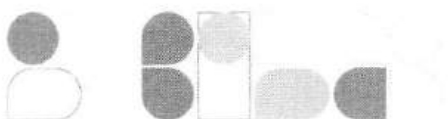

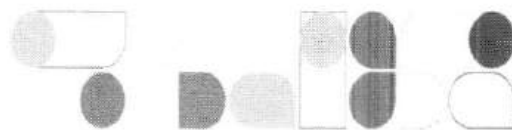

Declaração planejamento licitação

Proponente: PREFEITURA MUNICIPAL DE SANTO ANTÔNIO DOS LOPES

Programa: 5100020250005 - Acao 00SL - Apoio a Implantacao e Modernizacao de Infraestrutura para Esporte Amador, Educacional, Recreativo e de Lazer - Recurso Discricionario (RP2)

Nº do Contrato: 986570/2025

Descrição Detalhada do Objeto do Contrato: Construção do Espaço Esportivo Comunitário no Município de Santo Antônio dos Lopes/MA.

Declaramos através desta que este Município pretende realizar o processo licitatório com a finalidade de contratação de empresa para execução do empreendimento acima referenciado conforme segue:

Indicação das submetas que serão licitadas separadamente:	Serão licitadas em separado (meta 1 – Ampliação do campo de futebol)
Legislação adotada:	Lei 14.133/2021
Forma de execução:	Execução indireta
Utilizará pregão?:	() Sim / (X) Não
Regime de execução:	Empreitada preço global
Preço sigiloso?:	Não

Santo Antônio dos Lopes - MA, 16 de abril de 2026

CIBELLE TRABULSI NAPOLEÃO MENDONÇA DA SILVA
Prefeita Municipal



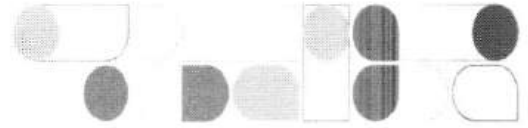

MEMORIAL JUSTIFICATIVO E DESCRITIVO DE ARQUITETURA

PROJETO MODELO ESPAÇO ESPORTIVO COMUNITÁRIO TIPO A E TIPO B PROGRAMA DE ACELERAÇÃO DO CRESCIMENTO (PAC) MINISTÉRIO DO ESPORTE

1 APRESENTAÇÃO

O presente documento tem como finalidade expor sumariamente as diretrizes de concepção do projeto arquitetônico do espaço esportivo comunitário tipo A e tipo B do Programa de Aceleração do Crescimento (PAC) / Ministério do Esporte, ratificando e complementando, ainda, as informações contidas nas pranchas de desenhos do referido projeto, em especial as especificações de materiais.

2 O PROJETO

O Projeto é destinado a atender as necessidades do Programa de Aceleração do Crescimento (PAC)/Ministério do Esporte.

Com uma área total de 3.000,00m², o programa de necessidades foi desenvolvido em uma construção térrea, abrigando os seguintes ambientes:

- Campo de Futebol *Society*;
- Meia Quadra de Basquete;
- *Playground*;
- Pista de Caminhada;
- Jardim;

Os ambientes acima descritos, estão previstos a instalação de rampas de acessibilidade, quando necessário.



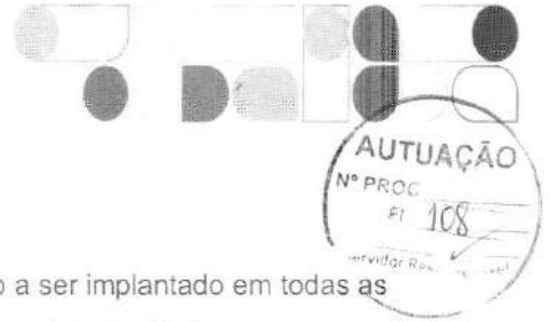

Na Arquitetura, por se tratar de um Projeto modelo a ser implantado em todas as unidades federativas do país, baseou-se na utilização de materiais de fácil acesso e que favorecesse também a questão da manutenção e durabilidade. Destaca-se, também, a adoção de linhas retas. Buscou-se, ainda, preservar as áreas verdes (permeáveis) com jardins, utilizando árvores e plantas ornamentais.

3 ESPECIFICAÇÕES BÁSICAS DE MATERIAIS

3.1 Alvenarias

As alvenarias deverão ser em tijolo cerâmico de seis furos, assentados com argamassa de cimento e areia com traço 1:5, com espessura total de 15 cm, salvo indicação diferente. Deverão seguir rigorosamente as dimensões e alinhamentos indicados no Projeto Arquitetônico.

3.2 Pisos

Para o espaço do Campo de Futebol *Society*, foi utilizado grama sintética esportiva para futebol em polietileno, com altura mínima de 42mm.

Para a pista de caminhada, foi utilizado o piso de concreto moldado in loco, feito em obra, acabamento convencional, espessura 6 cm, com acabamento em pintura de piso com tinta epóxi, na cor Laranja *Munsell*, da *Brazilian Tintas* ou similar, aplicação manual, 2 demãos, incluso primer epóxi, e demarcação de faixa com tinta epóxi, e = 5 cm, aplicação manual, na cor Branco Ral, da *Brazilian Tintas* ou similar.

Para o Playground, foi utilizado piso de borracha esportivo, em placas de 50x50cm, espessura 15mm, assentado com argamassa, nas cores vermelho, verde e azul, aplicado sobre contrapiso em argamassa traço 1:4 (cimento e areia), preparo manual, aplicado em áreas secas sobre laje, não aderido, acabamento não reforçado, espessura 6cm.

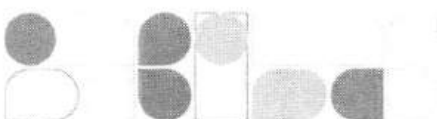



Para a meia quadra de basquete, foi utilizado o piso modular em polipropileno de alto impacto e resistência, proteção UV. Medidas: (profundidade x largura x altura) (300x300x15mm), na cor azul anil, ALTIPISOS ou similar. Demarcação da quadra com tinta à base de PU, e=5cm, na cor branca.

Para o jardim, foi utilizado o plantio de grama esmeralda ou são carlos ou curitibana, em placas. Plantio de arbustos ou cerca viva. Plantio de árvore ornamental com altura de muda menor ou igual a 2,00m e plantio de árvore ornamental com altura de muda maior que 2,00m e menor ou igual a 4,00m.

3.3 Pinturas e revestimentos

Jardineiras com muretas em alvenaria com acabamento em pintura acrílica na cor Terracota Suave - Coral ou similar;

Quadra de futebol *society* com muretas em alvenaria com acabamento em pintura acrílica na cor Cinza Platina - Coral ou similar

3.4 Esquadrias

Porta dupla de abrir, com estrutura de tubo galvanizado com acabamento sintético na cor verde folha - Perfortex ou similar e tela de arame galvanizado fio 12 BWG, e malha quadrada 5x5cm, com acabamento em esmalte sintético fosco na cor verde folha - Perfortex ou similar.

3.5 Alambrado

Estrutura em tubo de aço galvanizado com acabamento em esmalte sintético fosco na cor verde folha - Coral ou similar e tela de arame galvanizado fio 12 BWG, e malha quadrada 5x5cm, com acabamento em esmalte sintético fosco na cor verde folha - Perfortex ou similar.

3.6 Mobiliário Urbano





12 Bancos fixos (0,70x1,50m) de madeira, em Pinus ou Eucalipto tratado, com acabamento em verniz fosco, ref. Modelo M312 da Lúdico Parques ou similar;

16 Cestos de lixo (0,60x0,60m) em madeira, com acabamento em verniz fosco, ref. modelo M313, da Lúdico Parques ou similar;

01 Pergolado de madeira, em Pinus ou Eucalipto tratado, com acabamento em verniz fosco, fixado com concreto sobre solo.

04 Conjuntos de mesas para jogos, de madeira, em Pinus ou Eucalipto tratado, com acabamento em verniz fosco, ref. Modelo M314 da Lúdico Parques ou similar, chumbada no piso. Medidas da mesa 1,00x1,00x0,75m e medidas do banco 0,30x0,30x0,45m;

02 Conjuntos de mesas para *pic-nic*, de madeira, em Pinus ou Eucalipto tratado, com acabamento em verniz fosco, ref. Modelo M315 da Lúdico Parques ou similar, chumbada no piso. Medidas da mesa 1,00x2,00x0,75m e medidas do banco 0,30x2,00x0,45m;

3.7. *Playground*

02 Paredes de escalada (2,00 x 1,80m) de madeira, em Pinus ou Eucalipto tratado, com acabamento em verniz fosco ref. Modelo M111, da Lúdico Parques ou similar;

01 Gangorra dupla (3,00x2,50m) de madeira, em Pinus ou Eucalipto tratado, com acabamento em verniz fosco, ref. Modelo M128, da Lúdico Parques ou similar;

01 Brinquedo de madeira (4,00x5,00m), em Pinus ou Eucalipto tratado, com acabamento em verniz fosco, contendo: 01 casinha, 01 escorregadeira, 1 escada marinheiro, 02 balanços e 01 rampa de acesso, ref. modelo M220 Casa de Tarzan, da Lúdico Parques ou similar;

01 Balanço de 02 lugares (1,50x3,00m) de madeira, em Pinus ou Eucalipto tratado, com acabamento em verniz fosco, ref. Modelo M117, da Lúdico Parques ou similar;

3.8. *Campo de futebol society*

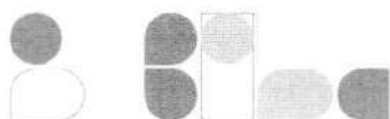

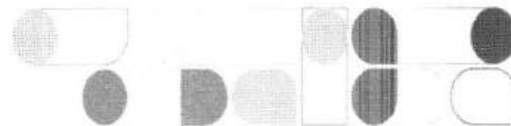

02 Traves de aço galvanizado de 3" com acabamento em esmalte sintético na cor branco, com tela em rede em fio 4mm 100% nylon com proteção UV. Medidas (profundidade x largura x altura) (1,50x2,50x5,00m);



3.9 Meia quadra de basquete

01 Tabela com aro de basquete padrão oficial, confeccionada com tubo de aço carbono com diâmetro de 4 polegadas, com acabamento em esmalte sintético na cor branco, chumbada no piso. Altura total de 3,95m.

4 OBSERVAÇÕES

- a) Para quaisquer esclarecimentos deverá ser consultado o autor do Projeto Arquitetônico;
- b) As especificações contidas no presente memorial poderão sofrer alterações; para tanto, os autores do Projeto Arquitetônico deverão ser previamente consultados.

Santo Antônio dos Lopes - MA, 16 de abril de 2026

Jhon Heberth Barboza Ferreira
CREA: 130151 MA

JHON HEBERTH BARBOZA FERREIRA
ENGENHEIRO CIVIL - CREA/ MA Nº 130151MA
Responsável técnico

LEANDRO DA SILVA OLIVEIRA





MEMORIAL JUSTIFICATIVO E DESCRITIVO DE INSTALAÇÕES ELÉTRICAS

PROJETO MODELO ESPAÇO ESPORTIVO COMUNITÁRIO TIPO A E TIPO B PROGRAMA DE ACELERAÇÃO DO CRESCIMENTO (PAC) MINISTÉRIO DO ESPORTE

1 APRESENTAÇÃO

O presente documento tem como finalidade expor sumariamente as diretrizes de concepção do projeto de instalações elétricas do espaço esportivo comunitário tipo A e tipo B do Programa de Aceleração do Crescimento (PAC) / Ministério do Esporte, ratificando e complementando, ainda, as informações contidas nas pranchas de desenhos do referido projeto, em especial as especificações de materiais.

2 O PROJETO

O Projeto é destinado a atender as necessidades do Programa de Aceleração do Crescimento (PAC)/Ministério do Esporte.

Com uma área total de 3.000,00m², o programa de necessidades foi desenvolvido em uma construção térrea, abrangendo os seguintes ambientes:

- Campo de Futebol *Society*;
- Meia Quadra de Basquete;
- *Playground*;
- Pista de Caminhada;
- Jardim;

Para os ambientes acima descritos, estão previstos postes com 03 ou 06 refletores de LED com 200W de potência, cada um, para uso externo.

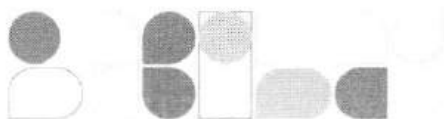



No projeto de instalações elétricas, por se tratar de um Projeto modelo a ser implantado em todas as unidades federativas do país, baseou-se pela maior quantidade de nível de tensão no país, sendo o nível de tensão de 220V trifásico e 110V monofásico. Caso seja necessário alterar o nível de tensão para 380V trifásico e 220V monofásico, deverá ser realizado o dimensionamento dos circuitos na região.

3 ESPECIFICAÇÕES BÁSICAS DE MATERIAIS

3.1 Postes de iluminação

Os postes de iluminação serão basicamente formados por dois modelos, com três refletores de LED de 200W IP67 e seis refletores de LED de 200W IP67. Os postes deverão ser de concreto circular de 200dAn e 10 metros de altura. Nos postes que possuem três refletores, deverá ser instalado uma cruzeta fixada através de cinta e mão francesa plana, e nos postes que possuem seis refletores, deverão ser instaladas duas cruzetas fixadas através de cinta e mão francesa plana.

3.2 Refletores

Para os refletores de LED de 100W e IP67 no alambrado, deverão ser instalados através de parafusos e porcas, garantindo que estejam nivelados e bem fixados. Para a conexão com a rede elétrica, deverá possuir uma caixa condutele que servirá como passagem dos condutores.

3.3 Condutores

Deve ser obedecido o dimensionamento dos condutores na seção, tipo de condutor, isolamento e proteção. Os condutores serão de cobre eletrolítico de alta pureza, tensão de isolamento 0,6/1kV, isolados com composto termoplástico de EPR com características de não propagação e auto-extinção do fogo (anti-chama), resistentes à temperaturas máximas de 90°C em serviço contínuo. Devem atender às normas NBR-6880, NBR-6148, NBR-6245 e NBR-6812. Na instalação deve-se tomar cuidado para não danificar o isolamento dos fios durante a enfição e o descascamento para emendas e ligações.





Os eletrodutos deverão ser instalados de modo a não formar cotovelos, pois isto prejudica a passagem dos condutores elétricos. Recomendamos a utilização de curvas ou caixas de passagem.

Todas as emendas serão feitas nas caixas de passagem, de tomadas ou de interruptores e devem ser isoladas com fita isolante classe A. Não serão permitidas, em nenhum caso, emendas dentro dos eletrodutos.

3.4 Aterramento

O sistema de aterramento será constituído por cinco hastes de aterramento e cinco caixas de inspeção de polietileno de 300mm, espaçados a cada 2,50 metros. Os condutores de aterramento de cobre nu de 50mm a 07 fios serão enterrados a 50cm abaixo do nível do solo e fixados em hastes de aterramento de 3/4" e 2,4 metros de alta camada de cobre tipo *Copperweld* com conector grampo.

3.5 Quadro de distribuição

O quadro de distribuição - QDG, constituído de material metálico, instalação embutido, grau de proteção IP66, na qual recebe alimentação do quando de medição e distribui a energia para um ou mais circuitos. A estrutura interna é destinada à instalação de dispositivos de proteções unipolares e tripolares padrão DIN, conforme Norma NBR IEC 60.439-3 e NBR IEC 60.670-1.

O quadro de distribuição a ser utilizado no projeto deve ser de 18 circuitos de embutir, metálico, grau de proteção IP66 conforme definido na lista de materiais e legenda de simbologias. Todos os quadros de disjuntores deverão ser aterrados e providos de barramento específico para as fases, neutro e terra. Os disjuntores utilizados serão monopolares e tripolares, conforme diagramas unifilares e lista de materiais. Deverão atender as exigências da norma NBR 60898 (IEC60 9472), não sendo aceito disjuntores que não atendam a esta norma. Os disjuntores terão tensão de funcionamento compatível com a tensão do circuito e protegerá a fiação.

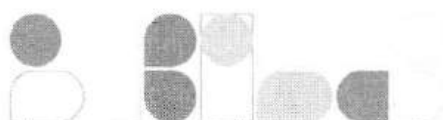



A capacidade de interrupção de corrente de curto-circuito dos disjuntores deve ser conforme definido na lista de materiais estando atrelada ao disjuntor escolhido.

3.6 Quadro de medição

O modelo do quadro de medição deverá ser verificado junto a concessionária local.

4 OBSERVAÇÕES

Para quaisquer esclarecimentos deverá ser consultado o autor do Projeto Arquitetônico;

As especificações contidas no presente memorial poderão sofrer alterações; para tanto, os autores do Projeto Arquitetônico deverão ser previamente consultados.

Santo Antônio dos Lopes - MA, 16 de abril de 2026

Jhon Heberth Barboza Ferreira
CREA: 130151/MA

JHON HEBERTH BARBOZA FERREIRA
ENGENHEIRO CIVIL - CREA/MA Nº 130151MA
Responsável técnico

FERNANDO DA SILVA OLIVEIRA

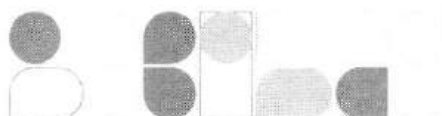



**MEMORIAL DESCRITIVO E DE CÁLCULO
DE PROJETO DRENAGEM DE PRAÇA DE ESPORTE MODELO-PAC**

SANTO ANTÔNIO DOS LOPES - MA
Abril/2026



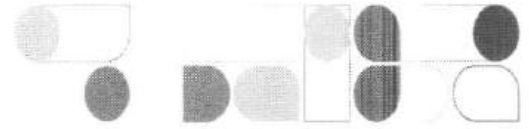

1.1 Rede de Drenagem

O projeto de instalação do campo contempla a execução de uma rede de drenagem, tipo "Espinha de Peixe", dividido em dois quadrantes distintos, com drenos secundários disposto com o ângulo de 45° com os drenos coletores e distantes entre si em 6,0m (seis metros), este procedimento é necessário para melhorar o desempenho do campo de futebol aumentando a segurança e vida útil da grama sintética. Para sua execução é necessário seguir rigorosamente.

A situação proposta no projeto de drenagem com as especificações e a definição do tipo de material foi projetado e calculado a melhor situação que se adapta a um local sem desniveis considerados e com despejos final de forma superficial, caso não seja possível no local escolhido esse tipo de drenagem proposto, o executor local deverá providenciar outro meio de destino das águas coletadas que atenda melhor a drenagem para dispositivos do projeto.

A drenagem consiste na abertura da vala com largura aproximada 20cm, e profundidade de 40cm, após a abertura utilizaremos um lastro de brita ou bica corrida e uma manta geotêxtil para adensamento do tudo.

O tubo utilizado para drenagem da água será de PVC Ø 100mm, flexível corrugado e perfurado para absorção da água drenada, e deve ser executada abaixo colchão drenante. A tubulação será distribuída a partir do meio do campo seguindo para uma canaleta em cada fundo do campo seguindo para a tubulação que desagua nas sarjetas próximas, as canaletas serão em concreto pré-moldado com dimensões especificadas no projeto, e terão a função de coletar a água da rede e transferi-la para a rede pluvial existente no local.

1.2 Características dos Materiais Utilizados



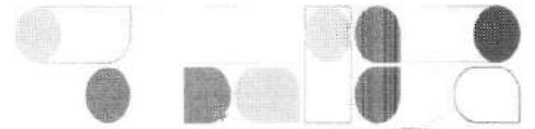

Os tubos de águas pluviais serão de PVC Ø 100mm, flexível corrugado e perfurado, os quais terão a finalidade de conduzir a água pluvial dos dispositivos de drenagem até a rede pluvial existente no local. Os locais, diâmetros, comprimentos e inclinação deverão seguir como previsto no projeto.

Tubos perfurados



Tubo Corrugado Rígido para Drenagem

NBR 15073 - Tubos Corrugados de PVC e de Polietileno para Drenagem Subterrânea Agrícola.

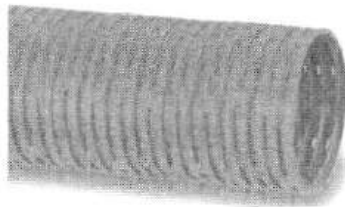

As conexões de águas pluviais serão de PVC branco soldável e série "R" reforçado os quais tem a finalidade de fazer a ligação entre tubos para conduzir a água pluvial até arua, onde será encaminhada para a rede coletora de águas pluviais. Os locais, diâmetro e inclinações deverão seguir como previsto no projeto.

As canaletas seguirão o método construtivo e as dimensões consideradas no projeto drenagem. Será previsto a utilização de grelha de concreto com furos para permitir que o excesso de água decorrente das precipitações possa ser conduzido até o sistema pluvial.

1.3 Critérios de dimensionamento

1.3.1 Precipitação de projeto

Foi adotado o índice pluviométrico de $i=152$ mm/h segundo fonte do clima tempo em <http://bancodedados.cptec.inpe.br/>.





Convertendo o valor para m/h, tem-se que a precipitação de projeto é igual a 0,152m/hora.

1.3.2 Vazão de projeto

A determinação das dimensões do dreno depende da vazão subterrânea que poderá ser determinada pela equação de Darcy.

$$Q = K.A.I$$

K - coeficiente de permeabilidade (m/s);

A - área da seção normal à direção do fluxo (m²);

I - gradiente hidráulico (m/m)

Q- vazão por metro linear (m³/s/m)

Coefficientes de condutividade hidráulica (k)

Tipo de material	granulometria (cm)	K (cm/s)
Brita 5	7,5 a 12,5	100
Brita 4	5,0 a 7,5	90
Brita 3	2,5 a 5,0	40
Brita 2	2,0 a 2,5	20
Brita 1	1,0 a 2,0	10
Brita 0	0,5 a 1,0	5
Areia Grossa	0,4 a 0,8	1 x 10 ⁻¹
Areia Fina	0,075 a 0,25	1 x 10 ⁻²
Areia	0,0075 a 0,25	1 x 10 ⁻³
Argila	menor que 0,075	1 x 10 ⁻⁷

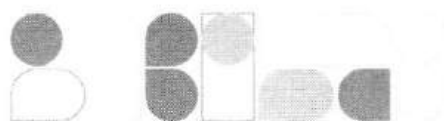



Tabela IX-1 - Valor do gradiente hidráulico crítico

Tipo de Solo	Gradiente Hidráulico de Lane	Gradiente Hidráulico de Bligh
Areia muito fina ou silt	1/25,5	0,055
Areia fina	1/21	0,047
Areia média	1/18	-
Areia grossa	1/15	0,033
Cascalho fino ou areia e cascalho	-	0,11
Cascalho médio	1/10,5	-
Cascalho grosso	1/9	-
Pedregulho, cascalho e areia	-	0,165 to 0,25
Argila	1/5 to 1/9	-

Temos:

$K=15$

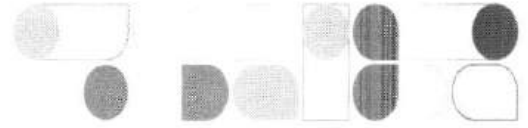
$A= 0,20 \times 0,40$

$I= 0,25$

$Q=15 \times (0,20 \times 0,40) \times 0,25$

$Q=0,30 \text{ m}^3/\text{s}/\text{m}$

Santo Antônio dos Lopes - MA, 16 de abril de 2026

Jhon Heberth Barboza Ferreira
 CREA: 130151/MA

JHON HEBERTH BARBOZA FERREIRA
 ENGENHEIRO CIVIL –CREA/ MA Nº 130151MA
 Responsável técnico

FELIPE DA SILVA OLIVEIRA



PROponente / Tomador: PREFEITURA MUNICIPAL DE SANTO ANTÔNIO DOS LOPES

Nome do Empreendimento: CONSTRUÇÃO DE ESPAÇO ESPORTIVO COMUNITÁRIO, NO MUNICÍPIO DE SANTO ANTÔNIO DOS LOPES, EM CHAPA DE MADEIRA COMPENSADA RESINADA, E=17 MM

Nº TransfereGov: 986570/2025

Nº Operação: 0

FRENTES DE OBRA:	
1	CAMPO DE FUTEBOL COM GRAMA SINTÉTICA
2	MEIA QUADRA DE BASQUETE
TOTAL FINANC. POR FRENTES (R\$): 468.425,43 221.707,53	

Item	Descrição	Unidade	Quantidade	Memória de Cálculo
1.1	ESPAÇO ESPORTIVO COMUNITÁRIO			
1.1.1	ADMINISTRAÇÃO LOCAL	UN	1,00	
1.2	SERVIÇOS PRELIMINARES			
1.2.1	FORNECIMENTO E INSTALAÇÃO DE PLACA DE OBRA COM CHAPA GALVANIZADA E ESTRUTURA DE MADEIRA AF_03/2022 PS	M2	4,50	
1.3	CAMPO DE FUTEBOL COM GRAMA SINTÉTICA - FUNDAÇÃO			
1.3.1	ESCAVAÇÃO MANUAL DE VIGA DE BORDA PARA RADIER AF_09/2021	M3	26,00	
1.3.2	COMPACTAÇÃO MECÂNICA DE SOLO PARA EXECUÇÃO DE RADIER, PISO DE CONCRETO OU LAJE SOBRE SOLO, COM COMPACTADOR DE SOLOS TIPO PLACA VIBRATÓRIA AF_09/2021	M2	104,00	
1.3.3	LASTRO DE CONCRETO MAGRO, APLICADO EM PISOS, LAJES SOBRE SOLO OU RADIERS, ESPESSURA DE 5 CM AF_01/2024	M2	62,40	
1.3.4	ALVENARIA DE BLOCOS DE CONCRETO ESTRUTURAL 14X19X30 CM (ESPESSURA 14 CM) FBR = 4,5 MPA, UTILIZANDO COLHER DE PEDREIRO AF_10/2022	M2	43,70	
1.4	CAMPO DE FUTEBOL COM GRAMA SINTÉTICA - PAVIMENTAÇÃO			
1.4.1	REGULARIZAÇÃO E COMPACTAÇÃO DE SUBLEITO DE SOLO PREDOMINANTEMENTE ARGILOSO, PARA OBRAS DE CONSTRUÇÃO DE PAVIMENTOS AF_09/2024	M2	1.450,00	
1.4.2	LASTRO COM MATERIAL GRANULAR (PEDRA BRITADA N.1), ESPESSURA DE 10 CM	UN	140,00	
1.4.3	LASTRO COM MATERIAL GRANULAR (PEDRA BRITADA N.0), ESPESSURA DE 5 CM	UN	70,00	
1.4.4	LASTRO COM MATERIAL GRANULAR (PO DE BRITA), ESPESSURA DE 5 CM	M3	70,00	
1.4.5	GRAMA SINTÉTICA ESPORTIVA PARA FUTEBOL EM POLIÉTILENO, COM ALTURA MÍNIMA DE 42 MM (FORNECIMENTO E COLOCAÇÃO)	M2	1.400,00	
1.4.6	LASTRO DE CONCRETO MAGRO, APLICADO EM PISOS, LAJES SOBRE SOLO OU RADIERS, ESPESSURA DE 5 CM AF_01/2024	M2	50,01	
1.4.7	EXECUÇÃO DE PASSERIO (CALÇADA) OU PISO DE CONCRETO COM CONCRETO MOLDADO IN LOCO, FEITO EM OBRA, ACABAMENTO CONVENCIONAL, ESPESSURA 6 CM	UN	53,20	
1.5	CAMPO DE FUTEBOL COM GRAMA SINTÉTICA - ESTRUTURA			
1.5.1	FABRICAÇÃO, MONTAGEM E DESMONTAGEM DE FÓRMA PARA VIGA BALDRAME, EM CHAPA DE MADEIRA COMPENSADA RESINADA, E=17 MM UTILIZAÇÕES AF_01/2024	M2	79,30	

APELIDO DO EMPREENDIMENTO CONSTRUÇÃO DE ESPAÇO ESPORTIVO COMUNITÁRIO, NO MUNICÍPIO DE SANTO ANTONIO DOS LOPESES	Nº TransfereGOV 986570/2025	Nº OPERAÇÃO 01	PROPOLENTE / TOMADOR PREFEITURA MUNICIPAL DE SANTO ANTONIO DOS LOPESES
---	---------------------------------------	--------------------------	--

Item	Descrição	Unidade	Quantidade	Memória de Cálculo	FRENTES DE OBRA:	CAMPO DE FUTEBOL COM GRAMA SINTÉTICA	MEIA QUADRA DE BASQUETE
1.5.2.	CONSTRUÇÃO DE ESPAÇO ESPORTIVO COMUNITÁRIO, NO MUNICÍPIO DE SANTO ANTONIO DOS LOPESES LUVA, EM AÇO, CONEXÃO SOLDADA, DN 25 (1"), INSTALADO EM RAMAIS E SUB-RAMAIS DE GÁS - FORNECIMENTO E INSTALAÇÃO. AF_01/2026	UN	122,00		Agrupador de Eventos TOTAL (MANT. POR FRETE (R\$): 865.625,43 221.707,63	122,00	
1.5.3.	ARMAÇÃO DE BLOCO UTILIZANDO AÇO CA-50 DE 8 MM - MONTAGEM. AF_01/2024	KG	276,00		CAMPO DE FUTEBOL COM GRAMA SINTÉTICA - ESTRUTURA	276,00	
1.5.4.	CONCRETAGEM DE BLOCO DE COROAMENTO OU VIGA BALDRAME FCK 30 MPa, COM USO DE FERRELA - LANÇAMENTO, ADENSAMENTO E ACABAMENTO. AF_01/2024	M3	5,95		CAMPO DE FUTEBOL COM GRAMA SINTÉTICA - ESTRUTURA	5,95	
1.5.5.	ESTACA BROCA DE CONCRETO (0,20 x 0,20) M, ESCAVAÇÃO MANUAL, COM TUBO DE AÇO GALVANIZADO DE 2"	UN	58,00		CAMPO DE FUTEBOL COM GRAMA SINTÉTICA - ESTRUTURA	58,00	
1.6.	CAMPO DE FUTEBOL COM GRAMA SINTÉTICA - ALVENARIA E FECHAMENTO						
1.6.1.	ALVENARIA DE VEDAÇÃO DE BLOCOS CERÂMICOS FURADOS NA VERTICAL DE 14X19X30 CM (ESPESURA 14 CM) E ARGAMASSA DE ASSINTAMENTO COM PREPARO MANUAL. AF_12/2021	M2	79,00		CAMPO DE FUTEBOL COM GRAMA SINTÉTICA - ALVENARIA E FECHAMENTO	79,00	
1.6.2.	ALAMBERRADO PARA QUADRA POLIESPORTIVA, ESTRUTURADO POR TUBOS DE AÇO GALVANIZADO, MONTANTES COM DIÂMETRO 2", TRAVESSAS E ESCORRAS COM DIÂMETRO 1,5", COM TELA DE ARAME GALVANIZADO, FIO 12 BWG E MALHA QUADRADADA 5X5CM (EXCETO MURETA). AF_12/2025	M2	876,90		CAMPO DE FUTEBOL COM GRAMA SINTÉTICA - ALVENARIA E FECHAMENTO	876,90	
1.7.	CAMPO DE FUTEBOL COM GRAMA SINTÉTICA - REVESTIMENTO						
1.7.1.	CHAPISCO APLICADO EM ALVENARIAS E ESTRUTURAS DE CONCRETO INTERIORS, COM COLHER DE PEDREIRO. ARGAMASSA TRAÇO 1:3 COM PREPARO MANUAL. AF_10/2022	M2	158,00		CAMPO DE FUTEBOL COM GRAMA SINTÉTICA - REVESTIMENTO	158,00	
1.7.2.	MASSA ÚNICA, EM ARGAMASSA TRAÇO 1:2:8, PREPARO MANUAL, APLICADA MANUALMENTE EM PAREDES INTERNAS DE AMBIENTES COM ÁREA ENTRE 3M² E 10M², E = 17,5MM, COM TALISCAS. AF_03/2024	M2	158,00		CAMPO DE FUTEBOL COM GRAMA SINTÉTICA - REVESTIMENTO	158,00	
1.8.	CAMPO DE FUTEBOL COM GRAMA SINTÉTICA - PINTURA						
1.8.1.	PINTURA LATEX ACRILICA STANDARD, APLICAÇÃO MANUAL EM PAREDES, DUAS DEMÃOIS. AF_10/2023	M2	158,00		CAMPO DE FUTEBOL COM GRAMA SINTÉTICA - PINTURA	158,00	
1.8.2.	PINTURA COM TINTA ALQUÍDICA DE ACABAMENTO (ESMALTE SINTÉTICO FOSCO) APLICADA A ROLO OU PINCEL SOBRE SUPERFÍCIES METÁLICAS (EXCETO PERIL), EXECUTADO EM OBRA (POR DEMÃO). AF_01/2020	M2	876,90		CAMPO DE FUTEBOL COM GRAMA SINTÉTICA - PINTURA	876,90	
1.9.	CAMPO DE FUTEBOL COM GRAMA SINTÉTICA - EQUIPAMENTOS						
1.9.1.	CONJUNTO PARA FUTEBOL DE CAMPO COM PAR DE TRAVES OFICIAIS DE 5,00 X 2,20 M EM TUBO DE AÇO GALVANIZADO 4", PINTURA EM PRIMER COM TINTA ESMALTE SINTÉTICO E REDES DE POLIETILENO FIO 3 MM - FORNECIMENTO E INSTALAÇÃO	UN	1,00		CAMPO DE FUTEBOL COM GRAMA SINTÉTICA - EQUIPAMENTOS	1,00	
1.10.	MEIA QUADRA DE BASQUETE - FUNDAÇÃO						
1.10.1.	ESCAVAÇÃO MANUAL DE VIGA DE BORDA PARA RADIER. AF_09/2021	M3	10,50		MEIA QUADRA DE BASQUETE - FUNDAÇÃO		10,50



<p>APELIDO DO EMPREENDIMENTO CONSTRUÇÃO DE ESPAÇO ESPORTIVO COMUNITÁRIO, NO MUNICÍPIO DE SANTO ANTONIO DOS LOPES</p>	<p>Nº Transferência 8985702023</p>	<p>Nº OPERAÇÃO 0</p>
---	---	---------------------------------

Item	Descrição	Unidade	Quantidade	Memória de Cálculo	FRENTES DE OBRA:
CONSTRUÇÃO DE ESPAÇO ESPORTIVO COMUNITÁRIO, NO MUNICÍPIO DE SANTO ANTONIO DOS LOPES					
1-10.2	COMPACTAÇÃO MECÂNICA DE SOLO PARA EXECUÇÃO DE RADIER - PISO DE CONCRETO OU LAJE SOBRE SOLO, COM COMPACTADOR DE SOLOS TIPO PLACA VIBRATÓRIA, AF_ 08/2021	M2	30,00		MEIA QUADRA DE BASQUETE - FUNDAÇÃO
1-10.3	LASTRO DE CONCRETO MAGRO, APLICADO EM PISOS, LAJES SOBRE SOLO OU RADIERS, ESPESURA DE 5 CM, AF_ 01/2024	M2	18,00		MEIA QUADRA DE BASQUETE - FUNDAÇÃO
1-10.4	ALVENARIA DE BLOCOS DE CONCRETO ESTRUTURAL 14X19X39 CM (ESPESURA 14 CM), FBK = 4,5 MPA, UTILIZANDO COLHER DE PEDREIRO, AF_ 10/2022	M2	24,00		MEIA QUADRA DE BASQUETE - FUNDAÇÃO
1-11	MEIA QUADRA DE BASQUETE - PAVIMENTAÇÃO				
1-11.1	REGULARIZAÇÃO E COMPACTAÇÃO DE SUBLEITO DE SOLO PREDOMINANTEMENTE ARGILOSO, PARA OBRAS DE CONSTRUÇÃO DE PAVIMENTOS, AF_ 09/2024	M2	221,00		MEIA QUADRA DE BASQUETE - PAVIMENTAÇÃO
1-11.2	LASTRO DE CONCRETO MAGRO, APLICADO EM PISOS, LAJES SOBRE SOLO OU RADIERS, ESPESURA DE 5 CM, AF_ 01/2024	M2	221,00		MEIA QUADRA DE BASQUETE - PAVIMENTAÇÃO
1-11.3	EXECUÇÃO DE PASSEIO (CALÇADA) OU PISO DE CONCRETO COM CONCRETO MOLDAO IN LOCO, FEITO EM OBRA, ACABAMENTO CONVENCIONAL, ESPESURA 8 CM, ARMADO, AF_ 08/2022	M2	221,00		MEIA QUADRA DE BASQUETE - PAVIMENTAÇÃO
1-11.4	PISO MODULAR EM POLIPROPILENO DE ALTO IMPACTO E RESISTÊNCIA, PROTEÇÃO UV, INCLUINDO DEMARCAÇÃO DA QUADRA COM TINTA A BASE DE PU - FORNECIMENTO E INSTALAÇÃO	UN	1,00		MEIA QUADRA DE BASQUETE - PAVIMENTAÇÃO
1-12	MEIA QUADRA DE BASQUETE - EQUIPAMENTOS				
1-12.1	TABELA DE BASQUETE DE COMPENSADO NAVAL, COM AROS, REDES E ESTRUTURA EM TUBO GALVANIZADO - FORNECIMENTO E INSTALAÇÃO	UN	1,00		MEIA QUADRA DE BASQUETE - EQUIPAMENTOS
1-13	PARQUINHO INFANTIL - FUNDAÇÃO				
1-13.1	ESCAVAÇÃO MANUAL DE VIGA DE BORDA PARA RADIER, AF_ 09/2021	M3	8,75		PARQUINHO INFANTIL - FUNDAÇÃO
1-13.2	COMPACTAÇÃO MECÂNICA DE SOLO PARA EXECUÇÃO DE RADIER, PISO DE CONCRETO OU LAJE SOBRE SOLO, COM COMPACTADOR DE SOLOS TIPO PLACA VIBRATÓRIA, AF_ 09/2021	M2	25,00		PARQUINHO INFANTIL - FUNDAÇÃO
1-13.3	LASTRO DE CONCRETO MAGRO, APLICADO EM PISOS, LAJES SOBRE SOLO OU RADIERS, ESPESURA DE 5 CM, AF_ 01/2024	M2	15,00		PARQUINHO INFANTIL - FUNDAÇÃO
1-13.4	ALVENARIA DE BLOCOS DE CONCRETO ESTRUTURAL 14X19X39 CM (ESPESURA 14 CM), FBK = 4,5 MPA, UTILIZANDO COLHER DE PEDREIRO, AF_ 10/2022	M2	20,00		PARQUINHO INFANTIL - FUNDAÇÃO
1-14	PARQUINHO INFANTIL - PAVIMENTAÇÃO				
1-14.1	REGULARIZAÇÃO E COMPACTAÇÃO DE SUBLEITO DE SOLO PREDOMINANTEMENTE ARGILOSO, PARA OBRAS DE CONSTRUÇÃO DE PAVIMENTOS, AF_ 09/2024	M2	142,84		PARQUINHO INFANTIL - PAVIMENTAÇÃO
1-14.2	LASTRO DE CONCRETO MAGRO, APLICADO EM PISOS, LAJES SOBRE SOLO OU RADIERS, ESPESURA DE 5 CM, AF_ 01/2024	M2	142,84		PARQUINHO INFANTIL - PAVIMENTAÇÃO
1-14.3	CONTRAPISO EM ARGAMASSA TRACO 1:4 (CIMENTO E AREIA), PREPARO MANUAL, APLICADO EM ÁREAS SECAS SOBRE LAJE, NÃO ADERIDO, ACABAMENTO NÃO REFORÇADO, ESPESURA 6CM, AF_ 07/2021	M2	142,84		PARQUINHO INFANTIL - PAVIMENTAÇÃO

FRENTES DE OBRA:

Agrupador de Eventos	1	2
TOTAL FINANC. POR FRETE (65%)	645.925,43	271.787,63
MEIA QUADRA DE BASQUETE - FUNDAÇÃO		30,00
MEIA QUADRA DE BASQUETE - FUNDAÇÃO		18,00
MEIA QUADRA DE BASQUETE - FUNDAÇÃO		24,00
MEIA QUADRA DE BASQUETE - PAVIMENTAÇÃO		221,00
MEIA QUADRA DE BASQUETE - PAVIMENTAÇÃO		221,00
MEIA QUADRA DE BASQUETE - PAVIMENTAÇÃO		221,00
MEIA QUADRA DE BASQUETE - PAVIMENTAÇÃO		1,00
MEIA QUADRA DE BASQUETE - EQUIPAMENTOS		1,00
PARQUINHO INFANTIL - FUNDAÇÃO		
PARQUINHO INFANTIL - FUNDAÇÃO		
PARQUINHO INFANTIL - FUNDAÇÃO		
PARQUINHO INFANTIL - FUNDAÇÃO		
PARQUINHO INFANTIL - PAVIMENTAÇÃO		
PARQUINHO INFANTIL - PAVIMENTAÇÃO		
PARQUINHO INFANTIL - PAVIMENTAÇÃO		



APELIDO DO EMPREENDIMENTO CONSTRUÇÃO DE ESPAÇO ESPORTIVO COMUNITÁRIO, NO MUNICÍPIO DE SANTO ANTONIO DOS LOPES	Nº Transferência GOV 9865702025	Nº OPERAÇÃO 0	PROponente / TOMADOR PREFEITURA MUNICIPAL DE SANTO ANTONIO DOS LOPES	Grau de Sigilo #PUBLICO
---	---	-------------------------	--	----------------------------

Item	Descrição	Unidade	Quantidade	Memória de Cálculo	FRENTES DE OBRA:
1.18.1.	REGULARIZAÇÃO E COMPACTAÇÃO DE SUBLEITO DE SOLO PREDOMINANTEMENTE ARGILOSO, PARA OBRAS DE CONSTRUÇÃO DE PAVIMENTOS. AF. 09/2024	M2	214,22		Agrupador de Eventos TOTAL FINANC. POR FRETE (R\$): 845.425,43 - 221.777,31
1.18.2.	LASTRO DE CONCRETO MAGRO, APLICADO EM PISOS, LAJES SOBRE SOLO OU RADIEIS; ESPESURA DE 5 CM. AF. 01/2024	M2	214,22		IMPLANTACAO GERAL - PAVIMENTACAO
1.18.3.	EXECUÇÃO DE PASSARELO (CALÇADA) OU PISO DE CONCRETO COM CONCRETO MOLDADO IN LOCO, FEITO EM OBRA, ACABAMENTO CONVENCIONAL, ESPESURA 6 CM	UN	214,22		IMPLANTACAO GERAL - PAVIMENTACAO
1.18.4.	ASSENTAMENTO DE GUIA (MEIO-FIO) EM TRECHO RETO, CONFECIONADA EM CONCRETO PRE-FABRICADO, DIMENSÕES 30x6,5x5,5x19 CM (COMPRIMENTO X BASE INFERIOR X BASE SUPERIOR X ALTURA), PARA DELIMITAÇÃO DE JARDINS, PRAÇAS OU PASSARELOS AF. 07/2024	M	167,30		IMPLANTACAO GERAL - PAVIMENTACAO
1.18.5.	PLANTIO DE GRAMA ESMERALDA OU SÃO CARLOS OU CURITIBANA, EM PLACAS. AF. 07/2024	M2	201,85		IMPLANTACAO GERAL - PAVIMENTACAO
1.19.	URBANIZAÇÃO E PAISAGISMO				
1.19.1.	BANCO FIXO (0,70 X 1,50)M EM MADEIRA PINUS OU EUCALIPTO TRATADO, COM ACABAMENTO EM VERNIZ FOSCO, REF. MODELO M312 DA LUDICO PARQUES OU SIMILAR - FORNECIMENTO E MONTAGEM	UN	4,00		URBANIZACAO E PAISAGISMO
1.19.2.	CESTO DE LIXO (0,60 X 0,60)M EM MADEIRA, PINUS OU EUCALIPTO TRATADO, COM ACABAMENTO EM VERNIZ FOSCO, REF. MODELO M313 DA LUDICO PARQUES OU SIMILAR - FORNECIMENTO E MONTAGEM	UN	16,00		URBANIZACAO E PAISAGISMO
1.19.3.	MESA PARA JOGOS (1,00 X 1,00)M, COM 4 BANCOS (0,30 X 0,30)M EM MADEIRA, PINUS OU EUCALIPTO TRATADO, COM ACABAMENTO EM VERNIZ FOSCO, REF. MODELO M314 DA LUDICO PARQUES OU SIMILAR - FORNECIMENTO E MONTAGEM	UN	4,00		URBANIZACAO E PAISAGISMO
1.19.4.	CONJUNTO MESA (1,00 X 2,00)M E 2 BANCOS (0,30 X 2,00)M EM MADEIRA PINUS OU EUCALIPTO TRATADO, COM ACABAMENTO EM VERNIZ FOSCO, REF. MODELO M315 DA LUDICO PARQUES OU SIMILAR - FORNECIMENTO E MONTAGEM	UN	2,00		URBANIZACAO E PAISAGISMO
1.19.5.	INSTALAÇÃO DE FITIGOLADO DE MADEIRA, EM MACARANDUBA, ANGELIM OU EQUIVALENTE DA REGIÃO, FIXADO COM CONCRETO SOBRE SOLO. AF. 11/2021	M2	11,75		URBANIZACAO E PAISAGISMO
1.19.6.	PLANTIO DE ARBUSTO OU CERCA VIVA. AF. 07/2024	UN	40,00		URBANIZACAO E PAISAGISMO
1.19.7.	PLANTIO DE ARVORE ORNAMENTAL COM ALTURA DE MUDA MENOR OU IGUAL A 2,00 M. AF. 07/2024	UN	20,00		URBANIZACAO E PAISAGISMO
1.19.8.	PLANTIO DE ARVORE ORNAMENTAL COM ALTURA DE MUDA MAIOR QUE 2,00 M E MENOR OU IGUAL A 4,00 M. AF. 07/2024	UN	3,00		URBANIZACAO E PAISAGISMO
1.20.	INSTALAÇÕES ELÉTRICAS				
1.20.1.	ELETRODUTO RÍGIDO SOLDÁVEL, PVC, DN 32 MM (1"), APARENTE - FORNECIMENTO E INSTALAÇÃO	UN	6,00		INSTALACOES ELETRICAS



APELO DO EMPREENDIMENTO CONSTRUÇÃO DE ESPAÇO ESPORTIVO COMUNITARIO, NO MUNICIPIO DE SANTO ANTONIO DOS LOPES	Nº TransfereGOV 9865702025	Nº OPERAÇÃO 0	PROPOSTANTE / TOMADOR PREFEITURA MUNICIPAL DE SANTO ANTONIO DOS LOPES	Grau de Sigilo #PUBLICO
--	-------------------------------	------------------	--	----------------------------

Item	Descrição	Unidade	Quantidade	Memoria de Cálculo	FRENTES DE OBRA:
1.20.22.	CONSTRUÇÃO DE ESPAÇO ESPORTIVO COMUNITARIO, NO MUNICIPIO DE SANTO ANTONIO DOS LOPES				
1.20.22.	REFE FOTOLETRICO PARA COMANDO DE ILUMINAÇÃO EXTERNA 1000 W - FORNECIMENTO E INSTALAÇÃO	UN	8,00		Instalações elétricas
1.20.23	REFLETOR EM ALUMINIO, DE SUPORTE E ALÇA, COM LÂMPADA EM LED 100W DE POTENCIA - FORNECIMENTO E INSTALAÇÃO	UN	13,00		Instalações elétricas
1.20.24.	CAIXA ENTERRADA ELÉTRICA RETANGULAR, EM ALVENARIA COM TUBOS CERÂMICOS MACIÇOS, FUNDO COM BRITA, DIMENSÕES INTERNAS: 0,300,3,00 X 3,00 M. AF 12/2020	UN	17,00		Instalações elétricas
1.20.25.	POSTE EM CONCRETO ARMADO SEÇÃO CIRCULAR 200/70, TIPO C-14 COM 3 REFLETORES EM LED 200W FIXADOS EM CRUZETA DE CONCRETO - FORNECIMENTO E INSTALAÇÃO	UN	6,00		Instalações elétricas
1.20.26.	POSTE EM CONCRETO ARMADO SEÇÃO CIRCULAR 200/70, TIPO C-14 COM 6 REFLETORES EM LED 200W FIXADOS EM CRUZETA DE CONCRETO - FORNECIMENTO E INSTALAÇÃO	UN	2,00		Instalações elétricas
1.21.	INSTALAÇÕES HIDRÁULICAS				
1.21.1.	TUBO, PVC, SOLDÁVEL, DE 25MM, INSTALADO EM RAMAL OU SUB-RAMAL DE ÁGUA - FORNECIMENTO E INSTALAÇÃO. AF 06/2022	M	30,00		Instalações hidráulicas
1.21.2.	TUPO, PVC, SOLDÁVEL, DE 32MM, INSTALADO EM RAMAL OU SUB-RAMAL DE ÁGUA - FORNECIMENTO E INSTALAÇÃO. AF 06/2022	M	30,00		Instalações hidráulicas
1.21.3.	JOELHO 90 GRAUS, PVC, SOLDÁVEL, DN 25MM, INSTALADO EM RAMAL OU SUB-RAMAL DE ÁGUA - FORNECIMENTO E INSTALAÇÃO. AF 06/2022	UN	3,00		Instalações hidráulicas
1.21.4.	JOELHO 90 GRAUS COM BUCHA DE LATÃO, PVC, SOLDÁVEL, DN 25MM, X 3/4 INSTALADO EM RAMAL OU SUB-RAMAL DE ÁGUA - FORNECIMENTO E INSTALAÇÃO. AF 06/2022	UN	3,00		Instalações hidráulicas
1.21.5.	CURVA 90 GRAUS, PVC, SOLDÁVEL, DN 25MM, INSTALADO EM RAMAL OU SUB-RAMAL DE ÁGUA - FORNECIMENTO E INSTALAÇÃO. AF 06/2022	UN	1,00		Instalações hidráulicas
1.21.6.	TÊ DE REDUÇÃO, PVC, SOLDÁVEL, DN 32MM X 25MM, INSTALADO EM RAMAL OU SUB-RAMAL DE ÁGUA - FORNECIMENTO E INSTALAÇÃO. AF 06/2022	UN	1,00		Instalações hidráulicas
1.21.7.	LUVA DE REDUÇÃO, PVC, SOLDÁVEL, DN 32MM X 25MM, INSTALADO EM RAMAL OU SUB-RAMAL DE ÁGUA - FORNECIMENTO E INSTALAÇÃO. AF 06/2022	UN	2,00		Instalações hidráulicas
1.21.8.	TORNEIRA CROMADA 1/2" OU 3/4" PARA TANQUE, PADRÃO POPULAR - FORNECIMENTO E INSTALAÇÃO. AF 02/2026	UN	3,00		Instalações hidráulicas
1.22.	DRENAGEM				
1.22.1.	TUBO PVC SERIE R, ÁGUA PLUVIAL, DN 100 MM, FORNECIDO E INSTALADO EM RAMAL DE ENCAMINHAMENTO. AF 06/2022	M	48,00		DRENAGEM
1.22.2.	JUNÇÃO DUPLA DE PVC, SERIE NORMAL, PARA ESGOTO FREDIAL, DN 100 X 100 X 100 MM, INSTALADA EM DRENO - FORNECIMENTO E INSTALAÇÃO. AF 07/2021	UN	8,00		DRENAGEM
1.22.3.	CAIXA ENTERRADA RETANGULAR, EM ALVENARIA COM BLOCOS DE CONCRETO, TAMPA EM CONCRETO COM GRELHA, DIMENSÕES INTERNAS: 0,800,6,00 X 5,00 M PARA REDE DE DRENAGEM	UN	2,00		DRENAGEM





PLQ - PLANILHA DE LEVANTAMENTO DE QUANTIDADES
Memória de Cálculo - OGU

Crau de Sigilo
#PÚBLICO

APÊLIDO DO EMPREENDIMENTO: CONSTRUÇÃO DE ESPAÇO ESPORTIVO COMUNITÁRIO, NO MUNICÍPIO DE SANTO ANTÔNIO DOS LOPES

PROPOSTANTE / TOMADOR: PREFEITURA MUNICIPAL DE SANTO ANTÔNIO DOS LOPES

0

Nº OPERAÇÃO

Nº Transferência GOV
986270/2025

Item	Descrição	Unidade	Quantidade	Memória de Cálculo	FRENTES DE OBRA:
1.22.4	CONSTRUÇÃO DE ESPAÇO ESPORTIVO COMUNITÁRIO, NO MUNICÍPIO DE SANTO ANTÔNIO DOS LOPES DRENO E SPINHA DE PEIXE (SEÇÃO 0,40 X 0,20 M), COM TUBO DE PEAD CORRUGADO PERFORADO, DN 100 MM, FCHIMENTO COM BRITA, ENVOLVIDO COM MANIA GEOTÊXTIL, INCLUSIVE CONEXÕES.	UN	360,00		1 CAMPO DE FUTEBOL COM GRAMA SINTÉTICA
1.23.	SERVIÇOS COMPLEMENTARES				2 MEIA QUADRA DE BASQUETE
1.23.1.	CARGA, MANOBRA E DESCARGA DE ENTULHO EM CAMINHÃO BASCULANTE 18 M³ - CARGA COM ESCAVADEIRA HIDRÁULICA (CACAMBA DE 0,80 M³ / 111 HP) E DESCARGA LIVRE (UNIDADE: M3) AF_02/2025	M3	450,00		
1.23.2.	TRANSPORTE COM CAMINHÃO BASCULANTE DE 18 M³, EM VIA URBANA PAVIMENTADA, DMT ATÉ 30 KM (UNIDADE: M3XKM) AF_02/2025	M3XKM	4.500,00		
TOTAL FINANC. POR FRETE (R\$): 221.787,83					
DRENAGEM					
SERVIÇOS COMPLEMENTARES					
SERVIÇOS COMPLEMENTARES					

SANTO ANTÔNIO DOS LOPES/MA
Local

Responsável Técnica

Nome:
CREA/CAU:
ART/RTT:

sábado, 0 de janeiro de 1900

Data



APELIDO DO EMPREENDIMENTO		Nº TransferênciaGOV		Nº OPERAÇÃO		PROponente / TOMADOR		
CONSTRUÇÃO DE ESPAÇO ESPORTIVO COMUNITÁRIO, NO MUNICÍPIO DE SANTO ANTONIO DOS LOPES		9865702025		0		PREFEITURA MUNICIPAL DE SANTO ANTONIO DOS LOPES		
Item	Descrição	Unidade	Quantidade	3	4	5	6	7
1.	CONSTRUÇÃO DE ESPAÇO ESPORTIVO COMUNITÁRIO, NO MUNICÍPIO DE SANTO ANTONIO DOS LOPES			165.333,45	163.718,77	97.206,27	197.097,63	
1.1.	ESPAÇO ESPORTIVO COMUNITÁRIO							
1.1.1	ADMINISTRAÇÃO LOCAL	UN	1,00	0,17	0,17	0,16	0,16	
1.2.	SERVIÇOS PRELIMINARES							
1.2.1	FORNECIMENTO E INSTALAÇÃO DE PLACA DE OBRA COM CHAPA GALVANIZADA E ESTRUTURA DE MADEIRA. AF. 03/2022. PS	M2	4,50					
1.3.	CAMPO DE FUTEBOL COM GRAMA SINTÉTICA - FUNDADAÇÃO							
1.3.1	ESCAVAÇÃO MANUAL DE VIGA DE BORDA PARA RADIER. AF. 09/2021	M3	26,00					
1.3.2	COMPACTAÇÃO MECÂNICA DE SOLO PARA EXECUÇÃO DE RADIER. PISO DE CONCRETO OU LAJE SOBRE SOLO. COM COMPACTADOR DE SOLOS TIPO PLACA VIBRATORIA. AF. 09/2021	M2	104,00					
1.3.3.	LASTRO DE CONCRETO MAGRO, APLICADO EM PISOS, LAJES SOBRE SOLO OU RADIER. ESPESSURA DE 5 CM. AF. 01/2024	M2	62,40					
1.3.4	ALVENARIA DE BLOCOS DE CONCRETO ESTRUTURAL 14X19X39 CM (ESPESSURA 14 CM). FBK = 4 MPA. UTILIZANDO COLHER DE PEDREIRO. AF. 10/2022.	M2	43,70					
1.4.	CAMPO DE FUTEBOL COM GRAMA SINTÉTICA - PAVIMENTAÇÃO							
1.4.1.	REGULARIZAÇÃO E COMPACTAÇÃO DE SUBLEITO DE SOLO PREDOMINANTEMENTE ARGILOSO, PARA OBRAS DE CONSTRUÇÃO DE PAVIMENTOS. AF. 09/2024	M2	1.450,00					
1.4.2.	LASTRO COM MATERIAL GRANULAR (PEDRA BRITADA N.1), ESPESSURA DE 10 CM	UN	140,00					
1.4.3	LASTRO COM MATERIAL GRANULAR (PEDRA BRITADA N.0), ESPESSURA DE 5 CM	UN	70,00					
1.4.4.	LASTRO COM MATERIAL GRANULAR (PÓ DE BRITA), ESPESSURA DE 5 CM	M3	70,00					
1.4.5.	GRAMA SINTÉTICA ESPORTIVA PARA FUTEBOL EM POLIETILENO, COM ALTURA MÍNIMA DE 42 MM (FORNECIMENTO E COLOCAÇÃO)	M2	1.400,00					
1.4.6.	LASTRO DE CONCRETO MAGRO, APLICADO EM PISOS, LAJES SOBRE SOLO OU RADIER. ESPESSURA DE 5 CM. AF. 01/2024	M2	50,01					
1.4.7.	EXECUÇÃO DE PASSEIO (CALÇADA) OU PISO DE CONCRETO COM CONCRETO MOLDADO IN LOCO, FEITO EM OBRA, ACABAMENTO CONVENCIONAL. ESPESSURA 6 CM	UN	53,20					
1.5.	CAMPO DE FUTEBOL COM GRAMA SINTÉTICA - ESTRUTURA							
1.5.1.	FABRICAÇÃO, MONTAGEM E DESMONTAGEM DE FORMA PARA VIGA BALDRAME, EM CHAPA DE MADEIRA COMPENSADA RESINADA, E=17 MM, 4 UTILIZAÇÕES. AF. 03/2024	M2	78,30					



Item	Descrição	Unidade	Quantidade	Nº TransferênciaGOV	Nº OPERAÇÃO	PROPOSTANTE / TOMADOR				
CONSTRUÇÃO DE ESPAÇO ESPORTIVO COMUNITÁRIO, NO MUNICÍPIO DE SANTO ANTONIO DOS LOPES										
APELIDO DO EMPREENDIMENTO CONSTRUÇÃO DE ESPAÇO ESPORTIVO COMUNITÁRIO, NO MUNICÍPIO DE SANTO ANTONIO DOS LOPES										
Nº TransferênciaGOV 986570/2025										
Nº OPERAÇÃO 0										
PROPOSTANTE / TOMADOR PREFEITURA MUNICIPAL DE SANTO ANTONIO DOS LOPES										
1.5.2.	LUVA EM AÇO, CONEXÃO SOLDADA, DN 25 (1"), INSTALADO EM RAMAIS E SUB-RAMIS DE GAS - FORNECIMENTO E INSTALAÇÃO. AF_01/2026	UN	122,00		3	PARQUINHO INFANTIL	4	5	6	7
1.5.3.	ARMAÇÃO DE BLOCO UTILIZANDO AÇO CA-50 DE 8 MM - MONTAGEM AF_01/2024	KG	276,00		3	PARQUINHO INFANTIL	4	5	6	7
1.5.4.	CONCRETAGEM DE BLOCO DE COROAMENTO OU VIGA BALDRAME, FCK 30 MPa, COM USO DE JERICA - LANÇAMENTO, ADENSAMENTO E ACABAMENTO. AF_01/2024	M3	5,95		3	PARQUINHO INFANTIL	4	5	6	7
1.5.5.	ESTACA BROCA DE CONCRETO (0,20 X 0,20) M, ESCAVAÇÃO MANUAL, COM TUBO DE AÇO GALVANIZADO DE 2"	UN	58,00		3	PARQUINHO INFANTIL	4	5	6	7
1.6.	CAMPO DE FUTEBOL COM GRAMA SINTÉTICA - ALVENARIA E FECHAMENTO									
1.6.1.	ALVENARIA DE VEDAÇÃO DE BLOCOS CERÂMICOS FURADOS NA VERTICAL DE 14X19X39 CM (ESPESURA 14 CM) E ARGAMASSA DE ASSENTAMENTO COM PREPARO MANUAL. AF_12/2021	M2	79,00							
1.6.2.	ALAMBRAÇO PARA QUADRA POLIESPORTIVA, ESTRUTURADO POR TUBOS DE AÇO GALVANIZADO, (MONTANTES COM DIÂMETRO 2", TRAVESSAS E ESCORAS COM DIÂMETRO 1 1/2", COM TELA DE ARAME GALVANIZADO, FIO 12 BWG E MALHA QUADRADA 5X5CM (EXCETO MURETA). AF_12/2025	M2	876,80							
1.7.	CAMPO DE FUTEBOL COM GRAMA SINTÉTICA - REVESTIMENTO									
1.7.1.	CHAPISCO APLICADO EM ALVENARIAS E ESTRUTURAS DE CONCRETO INTERNAS, COM COLHER DE PEDREIRO ARGAMASSA TRAÇO 1:3 COM PREPARO MANUAL. AF_10/2022	M2	158,00							
1.7.2.	MASSA ÚNICA EM ARGAMASSA TRAÇO 1:2:8, PREPARO MANUAL APLICADA MANUALMENTE EM PAREDES INTERNAS DE AMBIENTES COM ÁREA ENTRE 5M² E 10M², E = 17,5MM, COM TALISCAS. AF_03/2024	M2	158,00							
1.8.	CAMPO DE FUTEBOL COM GRAMA SINTÉTICA - PINTURA									
1.8.1.	PINTURA LATEX ACRÍLICA STANDARD, APLICAÇÃO MANUAL EM PAREDES, DUAS DEMADAS. AF_04/2023	M2	158,00							
1.8.2.	PINTURA COM TINTA AÍQUÍDICA DE ACABAMENTO (ESMALTE SINTÉTICO FOSCO), APLICADA A ROLO OU PINCEL SOBRE SUPERFÍCIES METÁLICAS (EXCETO PERFIL EXECUTADO EM OBRA (POR DEMAS)). AF_01/2020	M2	876,90							
1.9.	CAMPO DE FUTEBOL COM GRAMA SINTÉTICA - EQUIPAMENTOS									
1.9.1.	CONJUNTO PARA FUTEBOL DE CAMPO COM PAR DE TRAVES OFICIAIS DE 5,00 X 2,20 M EM TUBO DE AÇO GALVANIZADO 4", PINTURA EM PRIMER COM TINTA ESMALTE SINTÉTICO E REDES DE POLIETILENO FIO 3 MM - FORNECIMENTO E INSTALAÇÃO	UN	1,00							
1.10.	MEIA QUADRA DE BASQUETE - FUNDAÇÃO									
1.10.1.	ESCAVAÇÃO MANUAL DE VIGA DE BORDA PARA RADIER. AF_09/2021	M3	10,50							



Item	Descrição	Unidade	Quantidade	Nº TransfereGOV	Nº OPERAÇÃO	PROPRONENTE / TOMADOR
APELIDO DO EMPREENDIMENTO CONSTRUÇÃO DE ESPAÇO ESPORTIVO COMUNITARIO, NO MUNICIPIO DE SANTO ANTONIO DOS LOPES						
Nº TransfereGOV 9885702025						
Nº OPERAÇÃO 0						
PROPRONENTE / TOMADOR PREFEITURA MUNICIPAL DE SANTO ANTONIO DOS LOPES						
1.10.2	CONSTRUÇÃO DE ESPAÇO ESPORTIVO COMUNITARIO, NO MUNICIPIO DE SANTO ANTONIO DOS LOPES COMPACTAÇÃO MECÂNICA DE SOLO PARA EXECUÇÃO DE RADIER, PISO DE CONCRETO OU LAJE SOBRE SOLO, COM COMPACTADOR DE SOLOS TIPO PLACA VIBRATÓRIA, AF_ 09/2021	M2	30,00		3	INSTALAÇÃO
1.10.3	LASTRO DE CONCRETO MAGRO, APLICADO EM PISOS, LAJES SOBRE SOLO OU RADIER, ESPESURA DE 5 CM, AF_ 01/2024	M2	18,00		4	IMPLANTAÇÃO GERAL
1.10.4	ALVENARIA DE BLOCOS DE CONCRETO ESTRUTURAL 14X19X39 CM (ESPESURA 14 CM), FBK = 4,5 MPA, UTILIZANDO COLHER DE PEDREIRO, AF_ 10/2022	M2	24,00		5	URBANIZAÇÃO PAISAGISMO
1.11	MEIA QUADRA DE BASQUETE - PAVIMENTAÇÃO				6	
1.11.1	REGULARIZAÇÃO E COMPACTAÇÃO DE SUBLEITO DE SOLO PREDOMINANTEMENTE ARGILOSO, PARA OBRAS DE CONSTRUÇÃO DE PAVIMENTOS, AF_ 09/2024	M2	271,00		7	
1.11.2	LASTRO DE CONCRETO MAGRO, APLICADO EM PISOS, LAJES SOBRE SOLO OU RADIER, ESPESURA DE 5 CM, AF_ 01/2024	M2	271,00			
1.11.3	EXECUÇÃO DE PASSEIO (CALÇADA) OU PISO DE CONCRETO COM CONCRETO MOLHADO IN LOCO, FEITO EM OBRA, ACABAMENTO CONVENCIONAL, ESPESURA 8 CM, ARMADO, AF_ 08/2022	M2	221,00			
1.11.4	PISO MODULAR EM POLIPROPILENO DE ALTO IMPACTO E RESISTÊNCIA, PROTEÇÃO UV, INCLUINDO DEMARCAÇÃO DA QUADRA COM TINTA A BASE DE PU - FORNECIMENTO E INSTALAÇÃO	UN	1,00			
1.12	MEIA QUADRA DE BASQUETE - EQUIPAMENTOS					
1.12.1	TABELA DE BASQUETE DE COMPENSADO NAVAL, COM ARCS, REDES E GALVANIZADO, FORNECIMENTO E INSTALAÇÃO	UN	1,00			
1.13	PARQUINHO INFANTIL - FUNDAÇÃO					
1.13.1	ESCAVAÇÃO MANUAL DE VIGA DE BORDA PARA RADIER, AF_ 09/2021	M3	8,75		3	PARQUINHO INFANTIL
1.13.2	COMPACTAÇÃO MECÂNICA DE SOLO PARA EXECUÇÃO DE RADIER, PISO DE CONCRETO OU LAJE SOBRE SOLO, COM COMPACTADOR DE SOLOS TIPO PLACA VIBRATÓRIA, AF_ 09/2021	M2	25,00		4	PISTA DE CAMINHADA
1.13.3	LASTRO DE CONCRETO MAGRO, APLICADO EM PISOS, LAJES SOBRE SOLO OU RADIER, ESPESURA DE 5 CM, AF_ 01/2024	M2	15,00		5	
1.13.4	ALVENARIA DE BLOCOS DE CONCRETO ESTRUTURAL 14X19X39 CM (ESPESURA 14 CM), FBK = 4,5 MPA, UTILIZANDO COLHER DE PEDREIRO, AF_ 10/2022	M2	20,00		6	
1.14	PARQUINHO INFANTIL - PAVIMENTAÇÃO					
1.14.1	REGULARIZAÇÃO E COMPACTAÇÃO DE SUBLEITO DE SOLO PREDOMINANTEMENTE ARGILOSO, PARA OBRAS DE CONSTRUÇÃO DE PAVIMENTOS, AF_ 09/2024	M2	142,84		7	
1.14.2	LASTRO DE CONCRETO MAGRO, APLICADO EM PISOS, LAJES SOBRE SOLO OU RADIER, ESPESURA DE 5 CM, AF_ 01/2024	M2	142,84			
1.14.3	CONTRAPISO EM ARGAMASSA TRAÇO 1:4 (CIMENTO E AREIA), PREPARO MANUAL, APLICADO EM ÁREAS SECAS SOBRE LAJE, NÃO ADERIDO, ACABAMENTO NÃO REFORÇADO, ESPESURA 6CM, AF_ 07/2021	M2	142,84			



APELIDO DO EMPREENDIMENTO CONSTRUÇÃO DE ESPAÇO ESPORTIVO COMUNITÁRIO, NO MUNICÍPIO DE SANTO ANTONIO DOS LOPESES		Nº TransfereGov 986570/2025		Nº OPERAÇÃO		PROPORCENTE / TOMADOR PREFEITURA MUNICIPAL DE SANTO ANTONIO DOS LOPESES	
Item	Descrição	Unidade	Quantidade	3	4	5	6
1.14.4.	CONSTRUÇÃO DE ESPAÇO ESPORTIVO COMUNITÁRIO, NO MUNICÍPIO DE SANTO ANTONIO DOS LOPESES - PISO DE BORRACHA ESPORTIVO, ESPESSURA 15MM, ASSENTADO COM ARGAMASSA. AF. 02/2026	M2	142,84	142,84	142,84	142,84	142,84
1.15.	PARQUINHO INFANTIL - EQUIPAMENTOS						
1.15.1.	PAREDE ESCALADA (2,00 X 1,80M) EM MADEIRA PINUS OU EUCALIPTO TRATADO, COM ACABAMENTO EM VERNIZ FOSCO, REF. MODELO M111 DA LUDICO PARQUES OU SIMILAR - FORNECIMENTO E MONTAGEM	UN	2,00	2,00			
1.15.2.	GANGORRA DUPLA (3,00 X 2,50M) EM MADEIRA PINUS OU EUCALIPTO TRATADO, COM ACABAMENTO EM VERNIZ FOSCO, REF. MODELO M128 DA LUDICO PARQUES OU SIMILAR - FORNECIMENTO E MONTAGEM	UN	1,00	1,00			
1.15.3.	BRINQUEDO (4,00 X 5,00M) EM MADEIRA PINUS OU EUCALIPTO TRATADO, COM ACABAMENTO EM VERNIZ FOSCO, CONTEENDO: 1 CASINHA, 1 RAMPA DE ACESSO, 1 ESCORREGADOR, 1 ESCADA DE MARINHEIRO E 2 BALANÇOS, REF. MODELO M220 DA LUDICO PARQUES OU SIMILAR	UN	1,00	1,00			
1.15.4.	BALANÇO DUPLA (1,50 X 3,00M) EM MADEIRA PINUS OU EUCALIPTO TRATADO, COM ACABAMENTO EM VERNIZ FOSCO, REF. MODELO M117 DA LUDICO PARQUES OU SIMILAR - FORNECIMENTO E MONTAGEM	UN	1,00	1,00			
1.15.5.	BANCO FIXO (0,70 X 1,50M) EM MADEIRA PINUS OU EUCALIPTO TRATADO, COM ACABAMENTO EM VERNIZ FOSCO, REF. MODELO M312 DA LUDICO PARQUES OU SIMILAR - FORNECIMENTO E MONTAGEM	UN	6,00	6,00			
1.15.6.	CESTO DE LIXO (0,60 X 0,60M) EM MADEIRA PINUS OU EUCALIPTO TRATADO, COM ACABAMENTO EM VERNIZ FOSCO, REF. MODELO M313 DA LUDICO PARQUES OU SIMILAR - FORNECIMENTO E MONTAGEM	UN	1,00	1,00			
1.16.	PISTA DE CAMINHADA - PAVIMENTAÇÃO						
1.16.1.	REGULARIZAÇÃO E COMPACTAÇÃO DE SUBLEITO DE SOLO PREDOMINANTEMENTE ARGILOSO, PARA OBRAS DE CONSTRUÇÃO DE PAVIMENTOS. AF. 09/2024	M2	613,52	613,52	613,52	613,52	613,52
1.16.2.	LASTRO DE CONCRETO MAGRO, APLICADO EM PISOS, LAJES SOBRE SOLO OU RADIEIS. ESPESSURA DE 5 CM. AF. 01/2024	M2	613,52	613,52	613,52	613,52	613,52
1.16.3.	EXECUÇÃO DE PASSERIO (CALÇADA) OU PISO DE CONCRETO COM CONCRETO MOLDADO IN LOCO, FEITO EM OBRA, ACABAMENTO CONVENCIONAL, ESPESSURA 8 CM, ARMADO. AF. 08/2023	M2	613,52	613,52	613,52	613,52	613,52
1.17.	PISTA DE CAMINHADA - PINTURA						
1.17.1.	PINTURA DE PISO COM TINTA EPOXI, APLICAÇÃO MANUAL, 2 DEMÃOS, INCLUSIVE PRIMER EPOXI. AF. 05/2021	M2	613,52	613,52	613,52	613,52	613,52
1.17.2.	PINTURA DE DEMARCAÇÃO DE QUADRA POLIESPORTIVA COM TINTA EPOXI, E = 5 CM, APLICAÇÃO MANUAL. AF. 09/2021	M	204,72	204,72	204,72	204,72	204,72
1.18.	IMPLANTAÇÃO GERAL - PAVIMENTAÇÃO						





PLQ - PLANILHA DE LEVANTAMENTO DE QUANTIDADES
Memória de Cálculo - OGU

Grau de Sigilo
#PUBLICO

APELIDO DO EMPREENDIMENTO CONSTRUÇÃO DE ESPAÇO ESPORTIVO COMUNITARIO, NO MUNICIPIO DE SANTO	Nº TransfereGOV 986570/2025	Nº OPERAÇÃO 0	PROPONENTE / TOMADOR PREFEITURA MUNICIPAL DE SANTO ANTONIO DOS LOPES
--	--------------------------------	------------------	---

Item	Descrição	Unidade	Quantidade	3 PARQUINHO INFANTIL	4 PISTA DE CAMINHADA	5 IMPLANTAÇÃO DO GERAL	6 URBANIZAÇÃO E PAISAGISMO	7 INSTALAÇÃO				
CONSTRUÇÃO DE ESPAÇO ESPORTIVO COMUNITARIO, NO MUNICIPIO DE SANTO ANTONIO DOS LOPES/MA				186.538,45	163.776,77	51.265,21	197.097,61					
1.18.1.	REGULARIZAÇÃO E COMPACTAÇÃO DE SUBLEITO DE SOLO PREDOMINANTEMENTE ARGILOSO, PARA OBRAS DE CONSTRUÇÃO DE PAVIMENTOS. AF 09/2024	M2	214,22			214,22						
1.18.2.	LASTRO DE CONCRETO MAGRO, APLICADO EM PISOS, LAJES SOBRE SOLO OU RADIERS, ESPESSURA DE 5 CM. AF 01/2024	M2	214,22			214,22						
1.18.3.	EXECUÇÃO DE PASSEIO (CALÇADA) OU PISO DE CONCRETO COM CONCRETO MOLDADO IN LOCO, FEITO EM OBRA, ACABAMENTO CONVENCIONAL, ESPESSURA 6 CM	UN	214,22			214,22						
1.18.4.	ASSENTAMENTO DE GUIA (MEIO-FIO) EM TRECHO RETO, CONFECIONADA EM CONCRETO PRÉ-FABRICADO, DIMENSÕES 38X6,5X6,5X19 CM (COMPRIMENTO X BASE INFERIOR X BASE SUPERIOR X ALTURA), PARA DELIMITAÇÃO DE JARDINS, PRAÇAS OU PASSEIOS. AF 01/2024	M	167,30			167,30						
1.18.5.	PLANTIO DE GRAMA ESMERALDA OU SÃO CARLOS OU CURITIBANA, EM PLACAS. AF 07/2024	M2	291,85			291,85						
1.19.	URBANIZAÇÃO E PAISAGISMO											
1.19.1.	BANCO FIXO (0,70 X 1,50)M EM MADEIRA PINUS OU EUCALIPTO TRATADO, COM ACABAMENTO EM VERNIZ FOSCO, REF. MODELO M312 DA LÚDICO PARQUES OU SIMILAR - FORNECIMENTO E MONTAGEM	UN	4,00				4,00					
1.19.2.	CESTO DE LIXO (0,60 X 0,60)M EM MADEIRA PINUS OU EUCALIPTO TRATADO, COM ACABAMENTO EM VERNIZ FOSCO, REF. MODELO M313 DA LÚDICO PARQUES OU SIMILAR - FORNECIMENTO E MONTAGEM	UN	16,00				16,00					
1.19.3.	MESA PARA JOGOS (1,00 X 1,00)M COM 4 BANCOS (0,30 X 0,30)M EM MADEIRA PINUS OU EUCALIPTO TRATADO, COM ACABAMENTO EM VERNIZ FOSCO, REF. MODELO M314 DA LÚDICO PARQUES OU SIMILAR - FORNECIMENTO E MONTAGEM	UN	4,00				4,00					
1.19.4.	CONJUNTO MESA (1,00 X 2,00)M E 2 BANCOS (0,30 X 2,00)M EM MADEIRA PINUS OU EUCALIPTO TRATADO, COM ACABAMENTO EM VERNIZ FOSCO, REF. MODELO M315 DA LÚDICO PARQUES OU SIMILAR - FORNECIMENTO E MONTAGEM	UN	2,00				2,00					
1.19.5.	INSTALAÇÃO DE PERGOLADO DE MADEIRA, EM MAÇARANDUBA, ANGELIM OU EQUIVALENTE DA REGIÃO, FIXADO COM CONCRETO SOBRE SOLO. AF 11/2021	M2	11,75				11,75					
1.19.6.	PLANTIO DE ARBUSTO OU CERCA VIVA. AF 07/2024	UN	40,00				40,00					
1.19.7.	PLANTIO DE ARVORE ORNAMENTAL COM ALTURA DE MUDA MENOR OU IGUAL A 2,00 M. AF 07/2024	UN	20,00				20,00					
1.19.8.	PLANTIO DE ARVORE ORNAMENTAL COM ALTURA DE MUDA MAIOR QUE 2,00 M E MENOR OU IGUAL A 4,00 M. AF 07/2024	UN	3,00				3,00					
1.20.	INSTALAÇÕES ELÉTRICAS											
1.20.1.	ELETRODUTO RÍGIDO SOLDÁVEL, PVC, DN 32 MM (1"), APARENTE - FORNECIMENTO E INSTALAÇÃO	UN	6,00				6,00					





PLQ - PLANILHA DE LEVANTAMENTO DE QUANTIDADES
Memória de Cálculo - OGU

Grav de Sigilo
#PUBLICO

Item	Descrição	Unidade	Quantidade	Nº OPERAÇÃO	PROPOSTANTE / TOMADOR
CONSTITUIÇÃO DE ESPAÇO ESPORTIVO COMUNITÁRIO, NO MUNICÍPIO DE SANTO ANTÔNIO DOS LOPES - PA					
1.20.2.	ELETRODUTO FLEXÍVEL CORRUGADO, PEAD, DN 50 (1" 1/2"), PARA REDE ENTERRADA DE DISTRIBUIÇÃO DE ENERGIA ELÉTRICA - FORNECIMENTO E INSTALAÇÃO	UN	70,00	3	6
1.20.3.	ELETRODUTO FLEXÍVEL CORRUGADO, PEAD, DN 43 (2"), PARA REDE ENTERRADA DE DISTRIBUIÇÃO DE ENERGIA ELÉTRICA - FORNECIMENTO E INSTALAÇÃO	UN	180,00	3	6
1.20.4.	CURVA LONGA 90 GRAUS PARA ELETRODUTO, PVC, ROSCÁVEL, DN 32 MM (1") - FORNECIMENTO E INSTALAÇÃO	UN	14,00	3	6
1.20.5.	CABO DE COBRE FLEXÍVEL ISOLADO, 2,5 MM², ANTI-CHAMA 0,6/1,0 KV - FORNECIMENTO E INSTALAÇÃO	UN	185,00	3	6
1.20.6.	CABO DE COBRE FLEXÍVEL ISOLADO, 4 MM², ANTI-CHAMA 0,6/1,0 KV - FORNECIMENTO E INSTALAÇÃO	UN	700,00	3	6
1.20.7.	CABO DE COBRE FLEXÍVEL ISOLADO, 6 MM², ANTI-CHAMA 0,6/1,0 KV - FORNECIMENTO E INSTALAÇÃO	UN	340,00	3	6
1.20.8.	CABO DE COBRE FLEXÍVEL ISOLADO, 10 MM², ANTI-CHAMA 0,6/1,0 KV - FORNECIMENTO E INSTALAÇÃO	UN	870,00	3	6
1.20.9.	CABO DE COBRE FLEXÍVEL ISOLADO, 16 MM², ANTI-CHAMA 0,6/1,0 KV - FORNECIMENTO E INSTALAÇÃO	UN	20,00	3	6
1.20.10.	CONDUTITE DE ALUMÍNIO, TIPO C, PARA ELETRODUTO DE PVC DN 32 MM (1"), APARENTE - FORNECIMENTO E INSTALAÇÃO	UN	5,00	3	6
1.20.11.	CONDUTITE DE ALUMÍNIO, TIPO E, PARA ELETRODUTO DE PVC DN 32 MM (1"), APARENTE - FORNECIMENTO E INSTALAÇÃO	UN	8,00	3	6
1.20.12.	CONDUTITE DE ALUMÍNIO, TIPO T, PARA ELETRODUTO DE PVC DN 32 MM (1"), APARENTE - FORNECIMENTO E INSTALAÇÃO	UN	2,00	3	6
1.20.13.	ENTRADA DE ENERGIA ELÉTRICA, AÉREA, TRIFÁSICA, COM CAIXA DE SOBREPOR, CABO DE 16 MM ² E DISJUNTOR DIN 7VA (NÃO INCLUSO O POSTE DE CONCRETO)	UN	1,00	3	6
1.20.14.	QUADRO DE DISTRIBUIÇÃO DE ENERGIA EM CHAPA DE AÇO GALVANIZADO, DE EMBUTIR, COM BARRAMENTO TRIFÁSICO, PARA 18 DISJUNTORES DIN, 100A - FORNECIMENTO E INSTALAÇÃO	UN	1,00	3	6
1.20.15.	DISJUNTOR MONOPOLAR TIPO DIN, CORRENTE NOMINAL DE 16A - FORNECIMENTO E INSTALAÇÃO	UN	4,00	3	6
1.20.16.	DISJUNTOR MONOPOLAR TIPO DIN, CORRENTE NOMINAL DE 20A - FORNECIMENTO E INSTALAÇÃO	UN	1,00	3	6
1.20.17.	DISJUNTOR TRIPOLAR TIPO DIN, CORRENTE NOMINAL DE 25A - FORNECIMENTO E INSTALAÇÃO	UN	1,00	3	6
1.20.18.	DISPOSITIVO DE PROTEÇÃO CONTRA SURTO 45 KA, 175 V, TIPO AG - FORNECIMENTO E INSTALAÇÃO	UN	4,00	3	6
1.20.19.	CORRALHA DE COBRE 100 MM ² , NÃO ENTERRADA, COM ISOLADOR - FORNECIMENTO E INSTALAÇÃO	UN	15,00	3	6
1.20.20.	HASTE DE ATERRAMENTO, DIÂMETRO 3/4", COM 3 METROS - FORNECIMENTO E INSTALAÇÃO	UN	5,00	3	6
1.20.21.	CAIXA DE INSPEÇÃO PARA ATERRAMENTO, CIRCULAR, EM POLIETILENO, DIÂMETRO INTERNO = 0,3 M, AF. 12/2020	UN	5,00	3	6



Item	Descrição	Unidade	Quantidade	Nº TransfereGOV	Nº OPERAÇÃO	PROPORANTE / TOMADOR
CONSTRUÇÃO DE ESPAÇO ESPORTIVO COMUNITÁRIO, NO MUNICÍPIO DE SANTO ANTONIO DOS LOPES						
1.20.22.	RELE FOTOELÉTRICO PARA COMANDO DE ILUMINAÇÃO EXTERNA 1800 W - FORNECIMENTO E INSTALAÇÃO	UN	8,00	986570/2025	3	INSTALAÇÃO
1.20.23.	REFLETOR EM ALUMÍNIO, DE SUPORTE E ALÇA, COM LÂMPADA EM LED 100W DE POTÊNCIA - FORNECIMENTO E INSTALAÇÃO	UN	13,00		4	INSTALAÇÃO
1.20.24.	CAIXA ENTERRADA ELÉTRICA RETANGULAR EM ALVENARIA COM TUBOS CERÂMICOS MACIÇOS, FUNDO COM BRITA, DIMENSÕES INTERNAS: 0,300 X 0,300 X 0,3 M. AF. 12/2020	UN	17,00		5	INSTALAÇÃO
1.20.25.	POSTE EM CONCRETO ARMADO SEÇÃO CIRCULAR 200/10, TIPO C-14 COM 3 REFLETORES EM LED 200W FIXADOS EM CRUZETA DE CONCRETO - FORNECIMENTO E INSTALAÇÃO	UN	6,00		6	INSTALAÇÃO
1.20.26.	POSTE EM CONCRETO ARMADO SEÇÃO CIRCULAR 200/10, TIPO C-14 COM 6 REFLETORES EM LED 200W FIXADOS EM CRUZETA DE CONCRETO - FORNECIMENTO E INSTALAÇÃO	UN	2,00		7	INSTALAÇÃO
1.21. INSTALAÇÕES HIDRÁULICAS						
1.21.1.	TUBO PVC SOLDÁVEL DE 25MM, INSTALADO EM RAMAL OU SUB-RAMAL DE ÁGUA - FORNECIMENTO E INSTALAÇÃO. AF. 06/2022	M	30,00			
1.21.2.	TUBO PVC SOLDÁVEL DE 32MM, INSTALADO EM RAMAL OU SUB-RAMAL DE ÁGUA - FORNECIMENTO E INSTALAÇÃO. AF. 06/2022	M	30,00			
1.21.3.	JOELHO 90 GRAUS, PVC, SOLDÁVEL, DN 25MM, INSTALADO EM RAMAL OU SUB-RAMAL DE ÁGUA - FORNECIMENTO E INSTALAÇÃO. AF. 06/2022	UN	3,00			
1.21.4.	JOELHO 90 GRAUS COM BUCHA DE LATÃO - PVC, SOLDÁVEL, DN 25MM, X 3/4 INSTALADO EM RAMAL OU SUB-RAMAL DE ÁGUA - FORNECIMENTO E INSTALAÇÃO. AF. 06/2022	UN	3,00			
1.21.5.	CURVA 90 GRAUS, PVC, SOLDÁVEL, DN 25MM, INSTALADO EM RAMAL OU SUB-RAMAL DE ÁGUA - FORNECIMENTO E INSTALAÇÃO. AF. 06/2022	UN	1,00			
1.21.6.	TÉ DE REDUÇÃO, PVC, SOLDÁVEL, DN 32MM X 25MM, INSTALADO EM RAMAL OU SUB-RAMAL DE ÁGUA - FORNECIMENTO E INSTALAÇÃO. AF. 06/2022	UN	1,00			
1.21.7.	LUVA DE REDUÇÃO, PVC, SOLDÁVEL, DN 32MM X 25MM, INSTALADO EM RAMAL OU SUB-RAMAL DE ÁGUA - FORNECIMENTO E INSTALAÇÃO. AF. 06/2022	UN	2,00			
1.21.8.	TORNEIRA CROMADA 1/2" OU 3/4" PARA TANQUE, PADRÃO POPULAR - FORNECIMENTO E INSTALAÇÃO. AF. 02/2026	UN	3,00			
1.22. DRENAGEM						
1.22.1.	TUBO PVC, SERIE R, ÁGUA PLUVIAL, DN 100 MM, FORNECIDO E INSTALADO EM RAMAL DE ENCAMINHAMENTO. AF. 06/2022	M	48,00			
1.22.2.	JUNÇÃO DUPLA DE PVC, SERIE NORMAL, PARA ESGOTO FREDIAL, DN 100 X 100 X 100 MM, INSTALADA EM DRENO - FORNECIMENTO E INSTALAÇÃO. AF. 07/2021	UN	8,00			
1.22.3.	CAIXA ENTERRADA RETANGULAR, EM ALVENARIA COM BLOCOS DE CONCRETO, TAMPA EM CONCRETO COM GRELHA, DIMENSÕES INTERNAS: 0,800 X 0,500 X 0,15 M PARA REDE DE DRENAGEM	UN	2,00			





PLQ - PLANILHA DE LEVANTAMENTO DE QUANTIDADES
Memória de Cálculo - OGU

Grau de Sigilo
#PÚBLICO

APELIDO DO EMPREENDIMENTO CONSTRUÇÃO DE ESPAÇO ESPORTIVO COMUNITÁRIO, NO MUNICÍPIO DE SANTO	Nº TransfereGOV 996570/2025	Nº OPERAÇÃO 0	PROponente / TOMADOR PREFEITURA MUNICIPAL DE SANTO ANTÔNIO DOS LOPES
---	---------------------------------------	-------------------------	--

Item	Descrição	Unidade	Quantidade	3	4	5	6	7
CONSTITUIÇÃO DE ESPAÇO ESPORTIVO COMUNITÁRIO, NO MUNICÍPIO DE SANTO ANTÔNIO DOS LOPES								
1.22.4	DRENO E SPINHA DE PEIXE (SEÇÃO 0,40 X 0,20 M), COM TUBO DE PEAD CORRUGADO PERFURADO, DN 100 MM, FENCHIMENTO COM BRITA, ENVOLVIDO COM MANTA GEOTÊXTIL, INCLUSIVE CONEXÕES	LN	360,00	2.800,00	11.177,67	51.246,21	237.299,81	
1.23.	SERVIÇOS COMPLEMENTARES							
1.23.1.	CARGA, MANOBRA E DESCARGA DE ENTULHO EM CAMINHÃO BASCULANTE 18 M ³ - CARGA COM ESCAVADEIRA HIDRÁULICA (CACAMBA DE 0,80 M ³ /111 HP) E DESCARGA LIVRE (UNIDADE: M ³). AF_02/2025	M ³	450,00				450,00	
1.23.2.	TRANSPORTE COM CAMINHÃO BASCULANTE DE 18 M ³ , EM VIA URBANA PAVIMENTADA, DMT ATE 30 KM (UNIDADE: M ³ XKM). AF_02/2025	M ³ XKM	4.500,00				4.500,00	

SANTO ANTÔNIO DOS LOPES/MA
Local

sábado, 0 de janeiro de 1900
Data

Responsável Técnico
Nome:
CREA/CAU:
ARTIRRT:

Handwritten signature and stamp





PC - PLANILHA ORÇAMENTÁRIA
Orçamento Base para Licitação - OGU

Crau de Sigilo
#PUBLICO

Nº OPERAÇÃO	Nº TransfereGov	PROPRIETÁRIO / TOMADOR	APELIDO DO EMPREENDIMENTO
0	9665/0/2025	PREFEITURA MUNICIPAL DE SANTO ANTONIO DOS LOFES	CONSTRUÇÃO DE ESPAÇO ESPORTIVO COMUNITARIO, NO MUNICIPIO DE SANTO
LOCALIDADE SINAPI	DATA BASE	DESCRIÇÃO DO LOTE	MUNICIPIO / UUF
SAO LUIS	03-26 (N.DES.)	CONSTRUÇÃO DE ESPAÇO ESPORTIVO COMUNITARIO, NO MUNICIPIO	SANTO ANTONIO DOS LOFES/MA
			BDI 1 23,38%
			BDI 2 0,00%
			BDI 3 0,00%

RECURSO

Item	Fonte	Código	Descrição	Unidade	Quantidade	Custo Unitário (sem BDI) (R\$)	BDI (%)	Preço Unitário (com BDI) (R\$)	Preço Total (R\$)
CONSTRUÇÃO DE ESPAÇO ESPORTIVO COMUNITARIO, NO MUNICIPIO DE SANTO ANTONIO DOS LOFES/MA									
ESPAÇO ESPORTIVO COMUNITARIO									
ADMINISTRAÇÃO LOCAL									
1.1.1.	Composição	001	SERVIÇOS PRELIMINARES	UN	1,00	20.576,36	BDI 1	25.387,11	1.405.989,99
1.2.1.	SINAPI	103689	FORNECIMENTO E INSTALAÇÃO DE PLACA DE OBRA COM CHAPA GALVANIZADA E ESTRUTURA DE MADEIRA. AF. 03/2022. PS	M2	4,50	499,34	BDI 1	2.772,41	25.387,11
1.3.	SINAPI	97082	CAMPO DE FUTEBOL COM GRAMA SINTÉTICA - FUNDAÇÃO	M3	26,00	64,58	BDI 1	79,66	2.071,68
1.3.1.	SINAPI	97082	ESCAVAÇÃO MANUAL DE VIGA DE BORDA PARA RADIER. AF. 09/2021	M2	104,00	0,72	BDI 1	0,89	92,56
1.3.2.	SINAPI	97084	COMPACTAÇÃO MECÂNICA DE SOLO PARA EXECUÇÃO DE RADIER, PISO DE CONCRETO OU LAJE SOBRE SOLO, COM COMPACTADOR DE SOLOS TIPO PLACA VIBRATÓRIA. AF. 09/2021	M2	62,40	42,84	BDI 1	52,86	3.298,46
1.3.3.	SINAPI	96241	LASTRO DE CONCRETO MAGRO, APLICADO EM PISOS, LAJES SOBRE SOLO OU RADIERES. ESPESSURA DE 5 CM. AF. 01/2024	M2	43,70	109,64	BDI 1	135,27	5.911,30
1.3.4.	SINAPI	89470	ALVENARIA DE BLOCOS DE CONCRETO ESTRUTURAL 14X19X39 CM (ESPESSURA 14 CM), FBK = 4,5 MPA, UTILIZANDO COLHER DE PEDREIRO. AF. 10/2022	M2					389.858,51
1.4.	SINAPI	100576	CAMPO DE FUTEBOL COM GRAMA SINTÉTICA - PAVIMENTAÇÃO	M2	1.450,00	2,80	BDI 1	3,45	5.002,50
1.4.1.	SINAPI	100576	REGULARIZAÇÃO E COMPACTAÇÃO DE SUBLEITO DE SOLO PREDOMINANTEMENTE ARGILOSO, PARA OBRAS DE CONSTRUÇÃO DE PAVIMENTOS. AF. 09/2024	M2	140,00	149,55	BDI 1	184,51	25.831,40
1.4.2.	Composição	C001	LASTRO COM MATERIAL GRANULAR (PEDRA BRITADA N.1), ESPESSURA DE 10 CM	UN	79,00	166,54	BDI 1	205,48	14.383,60
1.4.3.	Composição	C002	LASTRO COM MATERIAL GRANULAR (PEDRA BRITADA N.0), ESPESSURA DE 5 CM	M3	70,00	174,41	BDI 1	215,19	15.063,30
1.4.4.	Composição	C003	LASTRO COM MATERIAL GRANULAR (PÓ DE BRITA), ESPESSURA DE 5 CM	M2	1.400,00	169,73	BDI 1	209,41	293.174,00
1.4.5.	Composição	C004	GRAMA SINTÉTICA ESPORTIVA PARA FUTEBOL EM POLIETILENO, COM ALTURA MÍNIMA DE 42 MM (FORNECIMENTO E COLOCAÇÃO)	M2	50,01	42,84	BDI 1	52,86	2.643,53
1.4.6.	SINAPI	96241	LASTRO DE CONCRETO MAGRO, APLICADO EM PISOS, LAJES SOBRE SOLO OU RADIERES. ESPESSURA DE 5 CM. AF. 01/2024	UN	53,20	57,29	BDI 1	70,68	3.760,18
1.4.7.	Composição	C008	EXECUÇÃO DE PASSEIO (CALÇADA) OU PISO DE CONCRETO COM CONCRETO MOLDADO IN LOCO, FEITO EM OBRA, ACABAMENTO CONVENCIONAL. ESPESSURA 6 CM						42.702,66
1.5.	SINAPI	96542	CAMPO DE FUTEBOL COM GRAMA SINTÉTICA - ESTRUTURA	M2	79,30	100,51	BDI 1	124,01	9.833,99
1.5.1.	SINAPI	96542	FABRICAÇÃO, MONTAGEM E DESMONTAGEM DE FORMA PARA VIGA BALDRAME, EM CHAPA DE MADEIRA COMPENSADA RESINADA. E-17 MM, 4 UTILIZAÇÕES. AF. 01/2024	UN	122,00	52,16	BDI 1	64,36	7.851,92
1.5.2.	SINAPI	97543	LUVA, EM AÇO, CONEXÃO SOLDADA, DN 25 (1"), INSTALADO EM RAMAIS E SUB-RAMAIS DE GÁS - FORNECIMENTO E INSTALAÇÃO. AF. 01/2026	KG	276,00	15,16	BDI 1	18,70	5.161,20
1.5.3.	SINAPI	96545	ARMAÇÃO DE BLOCO UTILIZANDO AÇO CA-50 DE 8 MM - MONTAGEM. AF. 01/2024	M3	5,95	880,35	BDI 1	1.086,18	6.462,77
1.5.4.	SINAPI	96555	CONCRETAGEM DE BLOCO DE COROAMENTO OU VIGA BALDRAME, FCK 30 MPA, COM USO DE JERICA - LANÇAMENTO, ADENSAMENTO E ACABAMENTO. AF. 01/2024	UN	58,00	187,15	BDI 1	230,91	13.392,78
1.5.5.	Composição	C007	ESTACA BROCA DE CONCRETO (0,20 X 0,20) M, ESCAVADA MANUAL, COM TUBO DE AÇO GALVANIZADO DE 2"						



Nº OPERAÇÃO	Nº TransfereGov	PROPRIETÁRIO / TOMADOR	APELIDO DO EMPREENDIMENTO			
0	986570/2025	PREFEITURA MUNICIPAL DE SANTO ANTONIO DOS LOPES	CONSTRUÇÃO DE ESPAÇO ESPORTIVO COMUNITÁRIO, NO MUNICÍPIO DE SANTO ANTONIO DOS LOPES			
LOCALIDADE SINAPI	DATA BASE	DESCRIÇÃO DO LOTE	MUNICÍPIO / UF	BDI 1	BDI 2	BDI 3
SAO LUIS	03-26 (N.DES.)	CONSTRUÇÃO DE ESPAÇO ESPORTIVO COMUNITÁRIO, NO MUNICÍPIO	SANTO ANTONIO DOS LOPE S/MA	23,38%	0,00%	0,00%

RECURSO

Item	Fonte	Código	Descrição	Unidade	Quantidade	Custo Unitário (sem BDI) (R\$)	BDI (%)	Preço Unitário (com BDI) (R\$)	Preço Total (R\$)
CONSTRUÇÃO DE ESPAÇO ESPORTIVO COMUNITÁRIO, NO MUNICÍPIO DE SANTO ANTONIO DOS LOPE S/MA									
1.6. CAMPO DE FUTEBOL COM GRAMA SINTÉTICA - ALVENARIA E FECHAMENTO									
1.6.1	SINAPI	103325	ALVENARIA DE VEDAÇÃO DE BLOCOS CERÂMICOS FURADOS NA VERTICAL DE 14X19X39 CM (ESPESSURA 14 CM) E ARGAMASSA DE ASSENTAMENTO COM PREPARO MANUAL. AF. 12/2021	M2	79,00	96,04	BDI 1	106,16	8.366,64
1.6.2	SINAPI	102363	ALAMBRADO PARA QUADRA POLIESPORTIVA, ESTRUTURADO POR TUBOS DE AÇO GALVANIZADO, (MONTANTES COM DIÂMETRO 2", TRAVESSAS E ESCORAS COM DIÂMETRO 1 1/2"), COM TELA DE ARAME GALVANIZADO, FIO 12 BWG E MALHA QUADRADA 5X5CM (EXCETO MURETA). AF. 12/2025	M2	876,90	157,73	BDI 1	194,61	170.653,51
1.7. CAMPO DE FUTEBOL COM GRAMA SINTÉTICA - REVESTIMENTO									
1.7.1	SINAPI	87878	CHAPISCO APLICADO EM ALVENARIAS E ESTRUTURAS DE CONCRETO INTERNAS, COM COLHER DE PEDREIRO, ARGAMASSA TRAÇO 1:3 COM PREPARO MANUAL. AF. 10/2022	M2	158,00	5,50	BDI 1	6,79	1.072,82
1.7.2	SINAPI	87530	MASSA ÚNICA, EM ARGAMASSA TRAÇO 1:2:8, PREPARO MANUAL, APLICADA MANUALMENTE EM PAREDES INTERNAS DE AMBIENTES COM ÁREA ENTRE 5M² E 10M², E = 17,5MM, COM TALISCAS. AF. 03/2024	M2	158,00	44,17	BDI 1	54,50	8.611,00
1.8. CAMPO DE FUTEBOL COM GRAMA SINTÉTICA - PINTURA									
1.8.1	SINAPI	104642	PINTURA LÁTEX ACRÍLICA STANDARD, APLICAÇÃO MANUAL EM PAREDES, DIJAS, DEMOS. AF. 04/2023	M2	158,00	12,33	BDI 1	15,21	2.403,18
1.8.2	SINAPI	100750	PINTURA COM TINTA ALQUÍDICA DE ACABAMENTO (ESMALTE SINTÉTICO FOSCO) APLICADA A ROLO OU PINCEL SOBRE SUPERFÍCIES METÁLICAS (EXCETO PERFIL) EXECUTADO EM OBRA (POR DEMÃO). AF. 01/2020	M2	876,90	25,58	BDI 1	31,56	27.674,96
1.9. CAMPO DE FUTEBOL COM GRAMA SINTÉTICA - EQUIPAMENTOS									
1.9.1	Compreção	C005	CONJUNTO PARA FUTEBOL DE CAMPO COM PAR DE TRAVES OFICIAIS DE 5,00 X 2,20 M EM TUBO DE AÇO GALVANIZADO 4", PINTURA EM PRIMER COM TINTA ESMALTE SINTÉTICO E REDES DE POLIETILENO FIO 3 MM - FORNECIMENTO E INSTALAÇÃO	UN	1,00	4.538,77	BDI 1	5.599,93	5.599,93
1.10. MEIA QUADRA DE BASQUETE - FUNDAÇÃO									
1.10.1	SINAPI	97082	ESCAVAÇÃO MANUAL DE VIGA DE BORDA PARA RADIER. AF. 08/2021	M3	10,50	64,58	BDI 1	79,88	836,64
1.10.2	SINAPI	97084	COMPACTAÇÃO MECÂNICA DE SOLO PARA EXECUÇÃO DE RADIER, PISO DE CONCRETO OU LAJE SOBRE SOLO, COM COMPACTADOR DE SOLOS TIPO PLACA VIBRATÓRIA. AF. 09/2021	M2	30,00	0,72	BDI 1	0,89	26,70
1.10.3	SINAPI	95241	LASTRO DE CONCRETO MAGRO, APLICADO EM PISOS, LAJES SOBRE SOLO OU RADIERES, ESPESSURA DE 5 CM. AF. 01/2024	M2	18,00	42,84	BDI 1	52,86	951,48
1.10.4	SINAPI	89470	ALVENARIA DE BLOCOS DE CONCRETO ESTRUTURAL, 14X19X39 CM (ESPESSURA 14 CM), FBK = 4,5 MPA, UTILIZANDO COLHER DE PEDREIRO. AF. 10/2022	M2	24,00	109,64	BDI 1	135,27	3.246,48
1.11. MEIA QUADRA DE BASQUETE - PAVIMENTAÇÃO									
1.11.1	SINAPI	101576	REGULARIZAÇÃO E COMPACTAÇÃO DE SUBLEITO DE SOLO PREDOMINANTEMENTE ARGILOSO, PARA OBRAS DE CONSTRUÇÃO DE PAVIMENTOS. AF. 09/2024	M2	221,00	2,80	BDI 1	3,45	762,45
1.11.2	SINAPI	95241	LASTRO DE CONCRETO MAGRO, APLICADO EM PISOS, LAJES SOBRE SOLO OU RADIERES, ESPESSURA DE 5 CM. AF. 01/2024	M2	221,00	42,84	BDI 1	52,86	11.682,06
									1.465.999,98
									179.040,15
									9.683,62
									30.078,14
									5.599,93
									5.061,30
									205.838,15



Nº OPERAÇÃO	Nº TransfereGov	PROPOSTANTE / TOMADOR	APÉLIDO DO EMPREENDIMENTO
0	986570/2025	PREFEITURA MUNICIPAL DE SANTO ANTÔNIO DOS LOPES	CONSTRUÇÃO DE ESPAÇO ESPORTIVO COMUNITÁRIO, NO MUNICÍPIO DE SANTO ANTÔNIO DOS LOPES
LOCALIDADE SINAPI	DATA BASE	DESCRIÇÃO DO LOTE	MUNICÍPIO / UF
SAO LUIS	03/26 (N DES.)	CONSTRUÇÃO DE ESPAÇO ESPORTIVO COMUNITÁRIO, NO MUNICÍPIO	SANTO ANTÔNIO DOS LOPES-MA
			BDI 1
			23,38%
			BDI 2
			0,00%
			BDI 3
			0,00%

RECURSO +

Item	Fonte	Código	Descrição	Unidade	Quantidade	Custo Unitário (sem BDI) (R\$)	BDI (%)	Preço Unitário (com BDI) (R\$)	Preço Total (R\$)
CONSTRUÇÃO DE ESPAÇO ESPORTIVO COMUNITÁRIO, NO MUNICÍPIO DE SANTO ANTÔNIO DOS LOPES-MA									
1.11.3.	SINAPI	94994	EXECUÇÃO DE PASSEIO (CALÇADA) OU PISO DE CONCRETO COM CONCRETO MOLDADO IN LOCO, FEITO EM OBRA. ACABAMENTO CONVENCIONAL. ESPESSURA 8 CM, ARMADO. AF. 08/2022	M2	221,00	103,51	BDI 1	127,71	28.223,91
1.11.4.	Composição	COT-010	PISO MODULAR EM POLIPROPILENO DE ALTO IMPACTO E RESISTÊNCIA, PROTEÇÃO UV, INCLUINDO DEMARCAÇÃO DA QUADRA COM TINTA A BASE DE PU - FORNECIMENTO E INSTALAÇÃO	UN	1,00	133.870,75	BDI 1	165.169,73	165.169,73
1.12. MEIA QUADRA DE BASQUETE - EQUIPAMENTOS									
1.12.1.	Composição	C006	TABELA DE BASQUETE DE COMPENSADO NAVAL, COM AROS, REDES E ESTRUTURA EM TUBO GALVANIZADO - FORNECIMENTO E INSTALAÇÃO	UN	1,00	5.334,96	BDI 1	6.582,27	6.582,27
1.13. PARQUINHO INFANTIL - FUNDAÇÃO									
1.13.1.	SINAPI	97082	ESCAVAÇÃO MANUAL DE VIGA DE BORDA PARA RADIER AF. 09/2021	M3	8,75	64,58	BDI 1	79,68	4.217,75
1.13.2.	SINAPI	97084	COMPACTAÇÃO MECÂNICA DE SOLO PARA EXECUÇÃO DE RADIER, PISO DE CONCRETO OU LAJE SOBRE SOLO, COM COMPACTADOR DE SOLOS TIPO PLACA VIBRATÓRIA AF. 09/2021	M2	25,00	0,72	BDI 1	0,89	22,25
1.13.3.	SINAPI	95241	LASTRO DE CONCRETO MAGRO, APLICADO EM PISOS, LAJES SOBRE SOLO OU RADIER. ESPESSURA DE 5 CM. AF. 01/2024	M2	15,00	42,84	BDI 1	52,86	792,90
1.13.4.	SINAPI	89470	ALVENARIA DE BLOCOS DE CONCRETO ESTRUTURAL 14X19X36 CM (ESPESSURA 14 CM), FBK = 4,5 MPA, UTILIZANDO COLHER DE PEDREIRO. AF. 10/2022	M2	20,00	109,64	BDI 1	135,27	2.705,40
1.14. PARQUINHO INFANTIL - PAVIMENTAÇÃO									
1.14.1.	SINAPI	106576	REGULARIZAÇÃO E COMPACTAÇÃO DE SUBLEITO DE SOLO PREDOMINANTEMENTE ARGILOSO, PARA OBRAS DE CONSTRUÇÃO DE PAVIMENTOS. AF. 09/2024	M2	142,84	2,80	BDI 1	3,45	492,80
1.14.2.	SINAPI	95241	LASTRO DE CONCRETO MAGRO, APLICADO EM PISOS, LAJES SOBRE SOLO OU RADIER. ESPESSURA DE 5 CM. AF. 01/2024	M2	142,84	42,84	BDI 1	52,86	7.550,52
1.14.3.	SINAPI	87702	CONTRAPISO EM ARGAMASSA TRACO 1:4 (CIMENTO E AREIA), PREPARO MANUAL, APLICADO EM ÁREAS SECAS SOBRE LAJE, NÃO ADERIDO, ACABAMENTO NÃO REFORÇADO, ESPESSURA 6CM. AF. 07/2021	M2	142,84	72,49	BDI 1	89,44	12.775,61
1.14.4.	SINAPI	101735	PISO DE BORRACHA ESPORTIVO, ESPESSURA 15MM, ASSENTADO COM ARGAMASSA. AF. 02/2026	M2	142,84	470,16	BDI 1	580,08	82.868,63
1.15. PARQUINHO INFANTIL - EQUIPAMENTOS									
1.15.1.	Composição	COT-001	PAREDE ESCALADA (2,00 X 1,80M EM MADEIRA PINUS OU EUCALIPTO TRATADO, COM ACABAMENTO EM VERNIZ FOSCO, REF. MODELO M111 DA LÚDICO PARQUES OU SIMILAR - FORNECIMENTO E MONTAGEM	UN	2,00	5.847,64	BDI 1	7.214,69	14.429,38
1.15.2.	Composição	COT-002	GANGORRA DUPLA (3,00 X 2,50M EM MADEIRA PINUS OU EUCALIPTO TRATADO, COM ACABAMENTO EM VERNIZ FOSCO, REF. MODELO M128 DA LÚDICO PARQUES OU SIMILAR - FORNECIMENTO E MONTAGEM	UN	1,00	3.693,19	BDI 1	4.556,66	4.556,66
1.15.3.	Composição	COT-003	BRINQUEDO (4,00 X 5,00M EM MADEIRA PINUS OU EUCALIPTO TRATADO, COM ACABAMENTO EM VERNIZ FOSCO, CONTEUDO 1 CASINHA, 1 RAMPA DE ACESSO, 1 ESCORREGADOR, 1 ESCADA DE MARINHEIRO E 2 BALANÇOS, REF. MODELO M220 DA LÚDICO PARQUES OU SIMILAR	UN	1,00	24.621,24	BDI 1	30.377,69	30.377,69
									1.465.399,88

AUTUAÇÃO
Nº PROC
FI 139
Servidor Responsável

Nº OPERAÇÃO 0	Nº Transferência GOV 946570/2025	PROPOSTANTE / TOMADOR PREFEITURA MUNICIPAL DE SANTO ANTÔNIO DOS LOPES	APELIDO DO EMPREENDIMENTO (CONSTRUÇÃO DE ESPAÇO ESPORTIVO COMUNITÁRIO, NO MUNICÍPIO DE SANTO			
LOCALIDADE SINAPI SAO LUIS	DATA BASE (03-26 (N DES.))	DESCRIÇÃO DO LOTE CONSTRUÇÃO DE ESPAÇO ESPORTIVO COMUNITÁRIO, NO MUNICÍPIO	MUNICÍPIO / UF SANTO ANTÔNIO DOS LOPES/MA	BDI 1 23,38%	BDI 2 0,00%	BDI 3 0,00%

RECURSO +

Item	Fonte	Código	Descrição	Unidade	Quantidade	Custo Unitário (sem BDI) (R\$)	BDI (%)	Preço Unitário (com BDI) (R\$)	Preço Total (R\$)
CONSTRUÇÃO DE ESPAÇO ESPORTIVO COMUNITÁRIO, NO MUNICÍPIO DE SANTO ANTÔNIO DOS LOPES/MA									
1.15.4.	Composição	COT-006	BALANÇO DUPLO (1,50 X 3,00M) EM MADEIRA, PINUS OU EUCALIPTO TRATADO, COM ACABAMENTO EM VERNIZ FOSCO, REF. MODELO M117 DA LÚDICO PARQUES OU SIMILAR - FORNECIMENTO E MONTAGEM	LIN	1,00	2.769,89	BDI 1	3.417,49	3.417,49 RA
1.15.5.	Composição	COT-004	BANCO FIXO (0,70 X 1,50M) EM MADEIRA PINUS OU EUCALIPTO TRATADO, COM ACABAMENTO EM VERNIZ FOSCO, REF. MODELO M312 DA LÚDICO PARQUES OU SIMILAR - FORNECIMENTO E MONTAGEM	LIN	5,00	2.769,89	BDI 1	3.417,49	20.504,94 RA
1.15.6.	Composição	COT-005	CESTO DE LIXO (0,60 X 0,60M) EM MADEIRA, PINUS OU EUCALIPTO TRATADO, COM ACABAMENTO EM VERNIZ FOSCO, REF. MODELO M313 DA LÚDICO PARQUES OU SIMILAR - FORNECIMENTO E MONTAGEM	LIN	1,00	923,30	BDI 1	1.139,17	1.139,17 RA
1.16.			PISTA DE CAMINHADA - PAVIMENTAÇÃO						112.899,95
1.16.1.	SINAPI	100576	REGULARIZAÇÃO E COMPACTAÇÃO DE SUBLEITO DE SOLO PREDOMINANTEMENTE ARGILOSO, PARA OBRAS DE CONSTRUÇÃO DE PAVIMENTOS. AF 09/2024	M2	613,52	2,80	BDI 1	3,45	2.116,64 RA
1.16.2.	SINAPI	95241	LASTRO DE CONCRETO MAGRO, APLICADO EM PISOS, LAJES SOBRE SOLO OU RADIEIS, ESPESSURA DE 5 CM. AF 01/2024	M2	613,52	42,84	BDI 1	52,86	32.430,67 RA
1.16.3.	SINAPI	94994	EXECUÇÃO DE PASSEIO (CALÇADA) OU PISO DE CONCRETO COM CONCRETO MOLDADO IN LOCO, FEITO EM OBRA, ACABAMENTO CONVENCIONAL. ESPESSURA 8 CM, ARMADO. AF 08/2022	M2	613,52	103,51	BDI 1	127,71	78.352,64 RA
1.17.			PISTA DE CAMINHADA - PINTURA						46.561,01
1.17.1.	SINAPI	102494	PINTURA DE PISO COM TINTA EPOXI, APLICAÇÃO MANUAL, 2 DEMÃOS, INCLUSIVE PRIMER EPOXI. AF 05/2021	M2	613,52	57,68	BDI 1	71,17	43.664,22 RA
1.17.2.	SINAPI	102506	PINTURA DE DEMARCAÇÃO DE QUADRA POLIESPORTIVA COM TINTA EPOXI, E = 5 CM, APLICAÇÃO MANUAL. AF 05/2021	M	204,72	11,47	BDI 1	14,15	2.896,79 RA
1.18.			IMPLANTAÇÃO GERAL - PAVIMENTAÇÃO						47.204,27
1.18.1.	SINAPI	100576	REGULARIZAÇÃO E COMPACTAÇÃO DE SUBLEITO DE SOLO PREDOMINANTEMENTE ARGILOSO, PARA OBRAS DE CONSTRUÇÃO DE PAVIMENTOS. AF 09/2024	M2	214,22	2,80	BDI 1	3,45	736,06 RA
1.18.2.	SINAPI	95241	LASTRO DE CONCRETO MAGRO, APLICADO EM PISOS, LAJES SOBRE SOLO OU RADIEIS, ESPESSURA DE 5 CM. AF 01/2024	M2	214,22	42,84	BDI 1	52,86	11.323,67 RA
1.18.3.	Composição	C008	EXECUÇÃO DE PASSEIO (CALÇADA) OU PISO DE CONCRETO COM CONCRETO MOLDADO IN LOCO, FEITO EM OBRA, ACABAMENTO CONVENCIONAL. ESPESSURA 6 CM	LIN	214,22	57,29	BDI 1	70,68	15.141,07 RA
1.18.4.	SINAPI	94279	ASSENTAMENTO DE GUIA (MEIO-FIO) EM TRECHO RETO, CONFECIONADA EM CONCRETO PRÉ-FABRICADO, DIMENSÕES 39X6,5X6,5X19 CM (COMPRIMENTO X BASE INFERIOR X BASE SUPERIOR X ALTURA), PARA DELIMITAÇÃO DE JARDINS, PRAÇAS OU PASSEIOS. AF 01/2024	M	167,30	55,61	BDI 1	68,61	11.478,45 RA
1.18.5.	SINAPI	103946	PLANTIO DE GRAMA ESMERALDA OU SÃO CARLOS OU CURITIBANA, EM PLACAS. AF 07/2024	M2	291,85	23,67	BDI 1	29,20	8.522,02 RA
1.19.			URBANIZAÇÃO E PAISAGISMO						49.671,65
1.19.1.	Composição	COT-004	BANCO FIXO (0,70 X 1,50M) EM MADEIRA PINUS OU EUCALIPTO TRATADO, COM ACABAMENTO EM VERNIZ FOSCO, REF. MODELO M312 DA LÚDICO PARQUES OU SIMILAR - FORNECIMENTO E MONTAGEM	LIN	4,00	2.769,89	BDI 1	3.417,49	13.669,96 RA



Nº OPERAÇÃO	Nº Transferência	PROPOSTANTE / TOMADOR	APELIDO DO EMPREENDIMENTO
0	986570/2025	PREFEITURA MUNICIPAL DE SANTO ANTONIO DOS LOPES	CONSTRUÇÃO DE ESPAÇO ESPORTIVO COMUNITÁRIO, NO MUNICÍPIO DE SANTO ANTONIO DOS LOPES
LOCALIDADE SINAPI	DATA BASE	DESCRIÇÃO DO LOTE	MUNICÍPIO / UF
SAO LUIS	03-26 (N DES.)	CONSTRUÇÃO DE ESPAÇO ESPORTIVO COMUNITÁRIO, NO MUNICÍPIO	SANTO ANTONIO DOS LOPES/MA
			BDI 1 23,36%
			BDI 2 0,00%
			BDI 3 0,00%

RECURSO

Item	Fonte	Código	Descrição	Unidade	Quantidade	Custo Unitário (sem BDI) (R\$)	BDI (%)	Preço Unitário (com BDI) (R\$)	Preço Total (R\$)
CONSTRUÇÃO DE ESPAÇO ESPORTIVO COMUNITÁRIO, NO MUNICÍPIO DE SANTO ANTONIO DOS LOPES/MA									
1.19.2.	Composição	COT-005	GESTO DE LIXO (0,60 X 0,60)M EM MADEIRA, PINUS OU EUCALIPTO TRATADO, COM ACABAMENTO EM VERNIZ FOSCO, REF. MODELO M313 DA LÚDICO PARQUES OU SIMILAR - FORNECIMENTO E MONTAGEM	UN	16,00	923,30	BDI 1	1.139,17	18.226,72
1.19.3.	Composição	COT-007	MESA PARA JOGOS (1,00 X 1,00)M, COM 4 BANCOS (0,30 X 0,30)M EM MADEIRA, PINUS OU EUCALIPTO TRATADO, COM ACABAMENTO EM VERNIZ FOSCO, REF. MODELO M314 DA LÚDICO PARQUES OU SIMILAR - FORNECIMENTO E MONTAGEM	UN	4,00	187,15	BDI 1	230,91	923,64
1.19.4.	Composição	COT-008	CONJUNTO MESA (1,00 X 2,00)M E 2 BANCOS (0,30 X 2,00)M EM MADEIRA, PINUS OU EUCALIPTO TRATADO, COM ACABAMENTO EM VERNIZ FOSCO, REF. MODELO M315 DA LÚDICO PARQUES OU SIMILAR - FORNECIMENTO E MONTAGEM	UN	2,00	283,42	BDI 1	350,18	700,36
1.19.5.	SINAPI	103315	INSTALAÇÃO DE PERGOLADO DE MADEIRA, EM MACARANDUBA, ANGELIM OU EQUIVALENTE DA REGIÃO, FIXADO COM CONCRETO SOBRE SOLO AF-11/2021	M2	11,75	289,55	BDI 1	357,25	4.197,69
1.19.6.	SINAPI	98509	PLANTIO DE ARBUSTO OU CERCA VIVA, AF-07/2024	UN	40,00	126,16	BDI 1	155,66	6.226,40
1.19.7.	SINAPI	98510	PLANTIO DE ARVORE ORNAMENTAL COM ALTURA DE MÍDIA MENOR OU IGUAL A 2,00 M, AF-07/2024	UN	20,00	177,29	BDI 1	218,74	4.374,80
1.19.8.	SINAPI	98511	PLANTIO DE ARVORE ORNAMENTAL COM ALTURA DE MÍDIA MAIOR QUE 2,00 M E MENOR OU IGUAL A 4,00 M, AF-07/2024	UN	3,00	338,27	BDI 1	417,36	1.252,08
1.20.			INSTALAÇÕES ELÉTRICAS						82.096,04
1.20.1.	Composição	C011	ELETRODUTO RÍGIDO SOLDAVEL, PVC, DN 32 MM (1"), APARENTE - FORNECIMENTO E INSTALAÇÃO	UN	6,00	26,63	BDI 1	32,86	197,16
1.20.2.	Composição	C012	ELETRODUTO FLEXÍVEL CORRUGADO, PEAD, DN 50 (1 1/2"), PARA REDE ENTERRADA DE DISTRIBUIÇÃO DE ENERGIA ELÉTRICA - FORNECIMENTO E INSTALAÇÃO	UN	70,00	9,10	BDI 1	11,23	786,10
1.20.3.	Composição	C013	ELETRODUTO FLEXÍVEL CORRUGADO, PEAD, DN 63 (2"), PARA REDE ENTERRADA DE DISTRIBUIÇÃO DE ENERGIA ELÉTRICA - FORNECIMENTO E INSTALAÇÃO	UN	180,00	10,52	BDI 1	12,98	2.336,40
1.20.4.	Composição	C015	CURVA LONGA 90 GRAUS PARA ELETRODUTO, PVC, ROSCÁVEL, DN 32 MM (1") - FORNECIMENTO E INSTALAÇÃO	UN	14,00	16,11	BDI 1	19,88	278,32
1.20.5.	Composição	C016	CABO DE COBRE FLEXÍVEL ISOLADO, 2,5 MM², ANTI-CHAMA 0,6/1,0 KV - FORNECIMENTO E INSTALAÇÃO	UN	165,00	5,71	BDI 1	7,04	1.161,69
1.20.6.	Composição	C017	CABO DE COBRE FLEXÍVEL ISOLADO, 4 MM², ANTI-CHAMA 0,6/1,0 KV - FORNECIMENTO E INSTALAÇÃO	UN	700,00	8,42	BDI 1	10,39	7.273,00
1.20.7.	Composição	C018	CABO DE COBRE FLEXÍVEL ISOLADO, 6 MM², ANTI-CHAMA 0,6/1,0 KV - FORNECIMENTO E INSTALAÇÃO	UN	340,00	17,80	BDI 1	21,96	7.466,40
1.20.8.	Composição	C019	CABO DE COBRE FLEXÍVEL ISOLADO, 10 MM², ANTI-CHAMA 0,6/1,0 KV - FORNECIMENTO E INSTALAÇÃO	UN	870,00	19,11	BDI 1	23,58	20.514,60
1.20.9.	Composição	C020	CABO DE COBRE FLEXÍVEL ISOLADO, 16 MM², ANTI-CHAMA 0,6/1,0 KV - FORNECIMENTO E INSTALAÇÃO	UN	20,00	30,02	BDI 1	37,04	740,80
1.20.10.	Composição	C021	CONDULETE DE ALUMÍNIO, TIPO C, PARA ELETRODUTO DE PVC DN 32 MM (1"), APARENTE - FORNECIMENTO E INSTALAÇÃO	UN	5,00	42,01	BDI 1	51,83	259,15
1.20.11.	Composição	C022	CONDULETE DE ALUMÍNIO, TIPO E, PARA ELETRODUTO DE PVC DN 32 MM (1"), APARENTE - FORNECIMENTO E INSTALAÇÃO	UN	8,00	40,66	BDI 1	50,17	401,36
1.20.12.	Composição	C023	CONDULETE DE ALUMÍNIO, TIPO T, PARA ELETRODUTO DE PVC DN 32 MM (1"), APARENTE - FORNECIMENTO E INSTALAÇÃO	UN	2,00	55,08	BDI 1	67,96	135,92





PO - PLANILHA ORÇAMENTÁRIA
Orçamento Base para Licitação - OGU

Grau de Sigilo
#PÚBLICO

Nº OPERAÇÃO	Nº Transferência GOV	PROponente / TOMADOR	APELIDO DO EMPREENHIMENTO		
0	986570/2025	PREFEITURA MUNICIPAL DE SANTO ANTONIO DOS LOPES	CONSTRUÇÃO DE ESPAÇO ESPORTIVO COMUNITÁRIO, NO MUNICÍPIO DE SANTO ANTONIO DOS LOPES		
LOCALIDADE SINAPI	DATA BASE	DESCRIÇÃO DO LOTE	MUNICÍPIO / UF	BDI 1	BDI 2
SAO LUIS	03-26 (N.DES.)	CONSTRUÇÃO DE ESPAÇO ESPORTIVO COMUNITÁRIO, NO MUNICÍPIO	SANTO ANTONIO DOS LOPES/MA	23,38%	0,00%
				BDI 3	
				0,00%	

RECURSO

Item	Fonte	Código	Descrição	Unidade	Quantidade	Custo Unitário (sem BDI) (R\$)	BDI (%)	Preço Unitário (com BDI) (R\$)	Preço Total (R\$)
CONSTRUÇÃO DE ESPAÇO ESPORTIVO COMUNITÁRIO, NO MUNICÍPIO DE SANTO ANTONIO DOS LOPES/MA									
1.20.13	Composição	C024	ENTRADA DE ENERGIA ELÉTRICA, ÁREA, TRIFÁSICA, COM CAIXA DE SOBREPOR, CABO DE 16 MM2 E DISJUNTOR DIN 70A (NÃO INCLUI O POSTE DE CONCRETO)	UN	1,00	2.650,12	BDI 1	3.269,72	3.269,72 RA
1.20.14	Composição	C025	QUADRO DE DISTRIBUIÇÃO DE ENERGIA EM CHAPA DE AÇO GALVANIZADO, DE EMBUTIR, COM BARRAMENTO TRIFÁSICO, PARA 18 DISJUNTORES DIN 100A - FORNECIMENTO E INSTALAÇÃO	UN	1,00	462,69	BDI 1	570,87	570,87 RA
1.20.15	Composição	C026	DISJUNTOR MONOPOLAR TIPO DIN, CORRENTE NOMINAL DE 16A - FORNECIMENTO E INSTALAÇÃO	UN	4,00	11,34	BDI 1	13,99	55,96 RA
1.20.16	Composição	C027	DISJUNTOR MONOPOLAR TIPO DIN, CORRENTE NOMINAL DE 20A - FORNECIMENTO E INSTALAÇÃO	UN	1,00	12,65	BDI 1	15,61	15,61 RA
1.20.17	Composição	C028	DISJUNTOR TRIPOLAR TIPO DIN, CORRENTE NOMINAL DE 25A - FORNECIMENTO E INSTALAÇÃO	UN	1,00	68,96	BDI 1	85,08	85,08 RA
1.20.18	Composição	C029	DISPOSITIVO DE PROTEÇÃO CONTRA SURTO 45 KA, 175 V, TIPO AC - FORNECIMENTO E INSTALAÇÃO	UN	4,00	98,63	BDI 1	121,69	486,76 RA
1.20.19	Composição	C030	CORDOALHA DE COBRE NU 50 MM², NÃO ENTERRADA, COM ISOLADOR - FORNECIMENTO E INSTALAÇÃO	UN	15,00	103,76	BDI 1	128,02	1.920,30 RA
1.20.20	Composição	C031	HASTE DE ATERRAMENTO DIÂMETRO 3/4", COM 3 METROS - FORNECIMENTO E INSTALAÇÃO	UN	5,00	137,89	BDI 1	170,13	850,65 RA
1.20.21	SINAPI	98111	CAIXA DE INSPEÇÃO PARA ATERRAMENTO, CIRCULAR, EM POLIETILENO, DIÂMETRO INTERNO = 0,3 M, AF. 12/2020	UN	5,00	59,10	BDI 1	72,92	364,60 RA
1.20.22	Composição	C032	RELE FOTOELÉTRICO PARA COMANDO DE ILUMINAÇÃO EXTERNA 1800 W - FORNECIMENTO E INSTALAÇÃO	UN	8,00	61,44	BDI 1	75,80	606,40 RA
1.20.23	Composição	C033	REFLETOR EM ALUMÍNIO, DE SUPORTE E ALÇA, COM LÂMPADA EM LED 100W DE POTÊNCIA - FORNECIMENTO E INSTALAÇÃO	UN	13,00	79,12	BDI 1	97,62	1.289,06 RA
1.20.24	SINAPI	97886	CAIXA ENTERRADA ELÉTRICA RETANGULAR, EM ALVENARIA COM TUBOS CERÂMICOS MACHOS, FUNDO COM BRITA, DIMENSÕES INTERNAS: 0,3X0,3X0,3 M, AF. 12/2020	UN	17,00	175,99	BDI 1	217,14	3.691,38 RA
1.20.25	Composição	C034	POSTE EM CONCRETO ARMADO SEÇÃO CIRCULAR 200/10, TIPO C-14 COM 3 REFLETORES EM LED 200W FIXADOS EM CRUZETA DE CONCRETO - FORNECIMENTO E INSTALAÇÃO	UN	6,00	2.610,40	BDI 1	3.220,71	19.324,26 RA
1.20.26	Composição	C035	POSTE EM CONCRETO ARMADO SEÇÃO CIRCULAR 200/10, TIPO C-14 COM 6 REFLETORES EM LED 200W FIXADOS EM CRUZETA DE CONCRETO - FORNECIMENTO E INSTALAÇÃO	UN	2,00	3.256,84	BDI 1	4.018,29	8.036,58 RA
1.21.			INSTALAÇÕES HIDRÁULICAS						2.542,46
1.21.1	SINAPI	85356	TUBO, PVC, SOLDÁVEL, DE 25MM, INSTALADO EM RAMAL OU SUB-RAMAL DE ÁGUA - FORNECIMENTO E INSTALAÇÃO, AF. 06/2022	M	30,00	23,76	BDI 1	29,32	879,60 RA
1.21.2	SINAPI	85357	TUBO, PVC, SOLDÁVEL, DE 32MM, INSTALADO EM RAMAL OU SUB-RAMAL DE ÁGUA - FORNECIMENTO E INSTALAÇÃO, AF. 06/2022	M	30,00	32,62	BDI 1	40,25	1.207,50 RA
1.21.3	SINAPI	85362	JOELHO 90 GRAUS, PVC, SOLDÁVEL, DN 25MM, INSTALADO EM RAMAL OU SUB-RAMAL DE ÁGUA - FORNECIMENTO E INSTALAÇÃO, AF. 06/2022	UN	3,00	9,44	BDI 1	11,65	34,95 RA
1.21.4	SINAPI	85366	JOELHO 90 GRAUS COM BUCHA DE LATÃO, PVC, SOLDÁVEL, DN 25MM X 3/4 INSTALADO EM RAMAL OU SUB-RAMAL DE ÁGUA - FORNECIMENTO E INSTALAÇÃO, AF. 06/2022	UN	3,00	16,26	BDI 1	20,06	60,18 RA
1.21.5	SINAPI	85364	CURVA 90 GRAUS, PVC, SOLDÁVEL, DN 25MM, INSTALADO EM RAMAL OU SUB-RAMAL DE ÁGUA - FORNECIMENTO E INSTALAÇÃO, AF. 06/2022	UN	1,00	11,75	BDI 1	14,50	14,50 RA

AUTUAÇÃO
Nº PROC
FI 142
Servidor Responsável



PO - PLANILHA ORÇAMENTÁRIA
Orçamento Base para Licitação - OGU

Grau de Sigilo
#PUBLICO

Nº OPERAÇÃO 0	Nº Transferência 986570/2025	PROPRIETÁRIO / TOMADOR PREFEITURA MUNICIPAL DE SANTO ANTÔNIO DOS LOPES	APELIDO DO EMPREENDIMENTO CONSTRUÇÃO DE ESPAÇO ESPORTIVO COMUNITÁRIO, NO MUNICÍPIO DE SANTO			
LOCALIDADE SINAPI SAO LUIS	DATA BASE 03-25 (N.DES.)	DESCRIÇÃO DO LOTE CONSTRUÇÃO DE ESPAÇO ESPORTIVO COMUNITÁRIO, NO MUNICÍPIO	MUNICÍPIO / UF SANTO ANTÔNIO DOS LOPES/MA	BDI 1 23,38%	BDI 2 0,00%	BDI 3 0,00%

RECURSO

Item	Fonte	Código	Descrição	Unidade	Quantidade	Custo Unitário (sem BDI) (R\$)	BDI (%)	Preço Unitário (com BDI) (R\$)	Preço Total (R\$)
CONSTRUÇÃO DE ESPAÇO ESPORTIVO COMUNITÁRIO, NO MUNICÍPIO DE SANTO ANTÔNIO DOS LOPES/MA									
1.21.6.	SINAPI	89400	TÉ DE REDUÇÃO, PVC, SOLDÁVEL, DN 32MM X 25MM, INSTALADO EM RAMAL OU SUB-RAMAL DE ÁGUA - FORNECIMENTO E INSTALAÇÃO. AF_06/2022	UN	1,00	19,86	BDI 1	24,50	24,50
1.21.7.	SINAPI	80380	LULA DE REDUÇÃO, PVC, SOLDÁVEL, DN 32MM X 25MM, INSTALADO EM RAMAL OU SUB-RAMAL DE ÁGUA - FORNECIMENTO E INSTALAÇÃO. AF_06/2022	UN	2,00	10,00	BDI 1	12,34	24,68
1.21.8.	SINAPI	86913	TORNEIRA CROMADA 1/2" OU 3/4" PARA TANQUE, PADRÃO POPULAR - FORNECIMENTO E INSTALAÇÃO. AF_02/2026	UN	3,00	80,12	BDI 1	98,85	296,55
1.22.			DRENAGEM						41.944,02
1.22.1.	SINAPI	89512	TUBO PVC, SÉRIE R, ÁGUA PLUVIAL, DN 100 MM, FORNECIDO E INSTALADO EM RAMAL DE ENCAMINHAMENTO. AF_05/2022	M	48,00	46,39	BDI 1	57,24	2.747,52
1.22.2.	SINAPI	102711	JUNÇÃO DUPLA DE PVC, SÉRIE NORMAL, PARA ESGOTO PREDIAL, DN 100 X 100 X 100 MM, INSTALADA EM DRENO - FORNECIMENTO E INSTALAÇÃO. AF_07/2021	UN	8,00	73,84	BDI 1	91,10	728,80
1.22.3.	Composição	C009	CAIXA ENTERRADA RETANGULAR, EM ALVENARIA COM BLOCOS DE CONCRETO, TAMPA EM CONCRETO COM GRELHA, DIMENSÕES INTERNAS: 0,8X0,6X0,5 M PARA REDE DE DRENAGEM	UN	2,00	865,82	BDI 1	1.068,25	2.136,50
1.22.4.	Composição	C010	DRENO ESPINHA DE PEIXE (SEÇÃO 0,40 X 0,20 M), COM TUBO DE PEAD CORRUGADO PERFORADO, DN 100 MM, ENCHIMENTO COM BRITA, ENVOLVIDO COM MANTA GEOTÊXTIL, INCLUSIVE CONEXÕES	UN	360,00	81,80	BDI 1	100,92	36.331,20
1.23.			SERVÍCIOS COMPLEMENTARES						16.879,50
1.23.1.	SINAPI	100984	CARGA, MANOBRAS E DESCARGA DE ENTULHO EM CAMINHÃO BASCULANTE, 18 M ³ - CARGA COM ESCAVADEIRA HIDRÁULICA (CÁMARA DE 0,80 M ³ / 111 HP) E DESCARGA LIVRE (UNIDADE- M3). AF_02/2026	M3	450,00	9,41	BDI 1	11,61	5.224,50
1.23.2.	SINAPI	95877	TRANSPORTE COM CAMINHÃO BASCULANTE DE 18 M ³ , EM VIA URBANA PAVIMENTADA, DMT ATE 30 KM (UNIDADE: M3XKM). AF_02/2026	M3XKM	4.500,00	2,10	BDI 1	2,59	11.655,00

Encargos sociais: [Para elaboração deste orçamento, foram utilizados os encargos sociais do SINAPI para a Unidade da Federação indicada.]

Observações:

Foi considerado arredondamento de duas casas decimais para Quantidade, Custo Unitário, BDI, Preço Unitário, Preço Total.

Siglas da Composição do Investimento: RA - Rateio proporcional entre Repasse e Contrapartida, RP - 100% Repasse, CP - 100% Contrapartida, OU - 100% Outros.

Local: SANTO ANTÔNIO DOS LOPES/MA

Data: sábado, 0 de janeiro de 1900

PMw3.16

Responsável Técnico
Nome: 0
CREATCAU: 0
ART/RT: 0





Grau de Sigilo

#PÚBLICO

**CONTRATO DE REPASSE Nº
986570/2025/MESP/CAIXA****CONTRATO DE REPASSE QUE ENTRE SI CELEBRAM A
UNIÃO FEDERAL, POR INTERMÉDIO DO MINISTÉRIO DO
ESPORTE, REPRESENTADO(A) PELA CAIXA ECONÔMICA
FEDERAL, E O(A) MUNICÍPIO DE SANTO ANTÔNIO DOS
LOPES, OBJETIVANDO A EXECUÇÃO DE AÇÕES RELATIVAS
AO ESPORTE PARA A VIDA.**

Por este Instrumento Particular, as partes abaixo nominadas e qualificadas têm, entre si, justo e acordado o Contrato de Repasse de recursos orçamentários da União, em conformidade com este Contrato de Repasse e com a seguinte regulamentação: Lei Complementar nº 101, de 04/05/2000, Lei nº 14.133, de 01/04/2021, no que couber, Lei de Diretrizes Orçamentárias Federal do corrente exercício, Decreto nº 93.872, de 23/12/1986, e suas alterações, Decreto Federal nº 7.983, de 08/04/2013, quando couber, Decreto nº 10.024, de 20/09/2019, Decreto nº 11.531, de 16/05/2023, e suas alterações, Portaria Conjunta MGI/MF/CGU nº 33, de 30/08/2023 e suas alterações, Portaria Conjunta MGI/MF/CGU nº 28, de 21/05/2024 e suas alterações e, subsidiariamente, Portaria Conjunta MGI/MF/CGU nº 33, de 30/08/2023 e suas alterações, no caso de Regime Simplificado, Instrução Normativa MPDG Nº 02, de 24/01/2018 e suas alterações, quando couber, Portaria SEGES/MGI nº 7.925, de 18/10/2024, quando couber, Diretrizes Operacionais do Gestor do Programa para o exercício, Contrato de Prestação de Serviços (CPS) firmado entre o Gestor do Programa e a Caixa Econômica Federal e demais leis e normativos vigentes que tratem da matéria, as quais os partícipes se sujeitam, desde já, na forma ajustada a seguir:

PARTÍCIPES

I – CONTRATANTE – A União Federal, por intermédio do Gestor do Programa MINISTÉRIO DO ESPORTE, inscrito no CNPJ/MF sob o nº 02.961.362/0001-74, representado pela Caixa Econômica Federal, instituição financeira sob a forma de empresa pública, dotada de personalidade jurídica de direito privado, criada pelo Decreto-Lei nº 759, de 12 de agosto de 1969 e constituída pelo Decreto nº 66.303, de 6 de março de 1970, regendo-se pelo Estatuto Social aprovado na Assembleia Geral de 19 de janeiro de 2018, em conformidade com o Decreto nº 8.945, de 27 de dezembro de 2016, e suas alterações, com sede no Setor Bancário Sul, Quadra 04, Lote 3/4, Brasília - DF, inscrita no CNPJ-MF sob o nº 00.360.305/0001-04, na qualidade de Mandatária da União, nos termos dos instrumentos supracitados, neste ato representada por CARLOS ANDRÉ CORRÊA CARDOSO, Matrícula Funcional nº c093203-4, conforme procuração lavrada em notas do 2º Ofício de Notas e Protestos - Brasília - Distrito Federal, no livro 3632-P, fls. 193, em 08/10/2025 e substabelecimento lavrado em notas do 2º Ofício de Notas e Protestos - Brasília - Distrito Federal, no livro 3633-P, fls. 110, em 16/10/2025, doravante denominada simplesmente CONTRATANTE.

II – CONTRATADO – MUNICÍPIO DE SANTO ANTÔNIO DOS LOPES, inscrito no CNPJ/MF sob o nº 06.172.720/0001-10, neste ato representado pelo respectivo Prefeito Municipal, Senhora CIBELLE TRABULSI NAPOLEÃO MENDONÇA DA SILVA, Matrícula Funcional nº 2821-1, doravante denominado(a) simplesmente CONTRATADO.

CONDIÇÕES GERAIS**I – OBJETO DO CONTRATO DE REPASSE**

Construção do Espaço Esportivo Comunitário no Município de Santo Antônio dos Lopes/MA..

II – MUNICÍPIO(S) BENEFICIÁRIO(S)

SANTO ANTONIO DOS LOPES - MA.

III – CONTRATAÇÃO SOB LIMINAR Não Sim

Apenas no caso de contratação sob liminar, aplica-se a Cláusula Décima Sétima desse Contrato de Repasse – Condições Gerais.

IV – CONTRATAÇÃO SOB CONDIÇÃO SUSPENSIVA Não Sim

No caso de "SIM", informar:

Documentação: Área de Intervenção, Técnica de Engenharia, Licença Ambiental e Plano de Sustentabilidade.

Prazo final para inserção das peças documentais pelo CONTRATADO no TRANSFEREGOV: 9 (nove) meses, contados da data da assinatura do documento, podendo ser prorrogado, desde que o tempo total para cumprimento da condição suspensiva não exceda a 18 (dezoito) meses.

V – DESCRIÇÃO FINANCEIRA E ORÇAMENTÁRIA**SAC CAIXA: 0800 726 0101 (informações, reclamações, sugestões e elogios)****Para pessoas com deficiência auditiva ou de fala: caixa.gov.br/libras****Ouvidoria: 0800 725 7474****WhatsApp: CAIXA 0800 104 0104****caixa.gov.br**



- Recursos do Repasse da União: R\$ 1.461.000,00 (um milhão e quatrocentos e sessenta e um mil reais).
- Recursos da Contrapartida aportada pelo CONTRATADO E/OU UNIDADE EXECUTORA: R\$ 5.000,00 (cinco mil reais).
- Valor de Investimento (Repasse + Contrapartida): R\$ 1.466.000,00 (um milhão e quatrocentos e sessenta e seis mil reais).
- Nota de Empenho nº 2025NE000791, emitida em 02/12/2025, no valor de R\$ 1.461.000,00 (um milhão e quatrocentos e sessenta e um mil reais), Unidade Gestora 180006, Gestão 0001.
- Programa de Trabalho: 27812512600SL0001.
- Natureza da Despesa: 444042.

VI – PRAZOS

- Término da Vigência Contratual: 30 de setembro de 2028.
- Apresentação da Prestação de Contas Final pelo CONTRATADO: até 60 dias após o término da vigência contratual ou conclusão da execução do objeto, o que ocorrer primeiro; da denúncia ou da rescisão.
- Arquivamento pelo CONTRATADO: 5 (cinco) anos contados da data de aprovação da prestação de contas final pela CONTRATANTE.

VII – FORO

Justiça Federal, Seção Judiciária do Estado do Maranhão.

VIII-A – ENDEREÇOS FÍSICOS

- Endereço para entrega de correspondências ao CONTRATADO: AV. PRESIDENTE VARGAS - 446 - S. A. LOPES - CEP 65730-000 - Santo Antônio Dos Lopes - MA
- Endereço para entrega de correspondências à CONTRATANTE: Rua Perdizes, quadra 35, nr 01. Edifício Via Manhattan III, Torre 2, 6º andar. 65075-340 - São Luis - MA

VIII-B – ENDEREÇOS ELETRÔNICOS

- Endereço eletrônico do CONTRATADO: assessoriaantoniodoslopes@gmail.com; cibellenapoleao_m@hotmail.com
- Endereço eletrônico da CONTRATANTE: gigovsl@caixa.gov.br.

Pelo presente instrumento, as partes nominadas no Contrato de Repasse, pactuam as cláusulas a seguir:

CLÁUSULA PRIMEIRA – DO PLANO DE TRABALHO E DA CONDIÇÃO SUSPENSIVA

1 – O Plano de Trabalho aprovado no Sistema de Gestão de Convênios e Contratos de Repasse (TRANSFEREGOV) é parte integrante do presente Contrato de Repasse, independente de transcrição.

1.1 – A eficácia deste Instrumento está condicionada à apresentação pelo CONTRATADO e/ou UNIDADE EXECUTORA da documentação disposta no art. 7º da Portaria Conjunta MGI/MF/CGU nº 28/2024 na data da celebração do presente instrumento ou no prazo estabelecido no item IV das Condições Gerais deste Contrato.

1.1.1 – O CONTRATADO e a UNIDADE EXECUTORA, quando houver, desde já e por este Instrumento, reconhece e dá sua anuência que o não atendimento das exigências no prazo fixado implicará a:

- a) Extinção do presente Contrato de Repasse independente de notificação, quando não houver liberação de recursos de repasse para elaboração de peças documentais;
- b) Rescisão imediata do presente Contrato de Repasse, com o ressarcimento de eventuais despesas para elaboração de peças documentais custeadas com recursos do instrumento no prazo de até 30 (trinta) dias, contados da data de publicação da rescisão, sob pena de instauração imediata da tomada de contas especial.

CLÁUSULA SEGUNDA – DAS OBRIGAÇÕES

2 – Como forma mútua de cooperação na execução do objeto do Contrato de Repasse, são obrigações das partes, conforme previsto nos artigos 4º e 5º da Portaria Conjunta MGI/MF/CGU nº 28, de 21 de maio de 2024:

2.1 – DA CONTRATANTE

- I. Analisar:
 - a) os requisitos necessários à celebração do Contrato de Repasse e de eventuais Termos Aditivos;
 - b) o plano de trabalho; e
 - c) a prestação de contas final do Contrato de Repasse com base nos resultados da execução física e financeira, bem como de outros elementos que comprovem o cumprimento do objeto pactuado;
- II. Realizar a análise jurídica necessária à celebração do Contrato de Repasse e eventuais Termos Aditivos.
- III. Aprovar ou rejeitar:

SAC CAIXA: 0800 726 0101 (informações, reclamações, sugestões e elogios)

Para pessoas com deficiência auditiva ou de fala: caixa.gov.br/libras

Ouvidoria: 0800 725 7474

WhatsApp: CAIXA 0800 104 0104

caixa.gov.br

- a) o plano de trabalho; e
- b) a prestação de contas final;
- IV. Emitir os empenhos necessários à execução do instrumento;
- V. Celebrar o Contrato de Repasse, após atendimento dos requisitos pelo CONTRATADO e/ou UNIDADE EXECUTORA, e publicar seu extrato, no Diário Oficial da União (DOU), e respectivas alterações, se for o caso;
- VI. Transferir ao CONTRATADO e/ou UNIDADE EXECUTORA os recursos financeiros observado o disposto na Cláusula Quinta deste Instrumento;
- VII. Aferir a execução do objeto pactuado, conforme pactuado no Plano de Trabalho, por meio da verificação da compatibilidade entre estes e o efetivamente executado, assim como verificar a regular aplicação das parcelas de recursos;
- VIII. Verificar a existência da Anotação de Responsabilidade Técnica – ART, Registro de Responsabilidade Técnica – RRT ou, quando aplicável, Termo de Responsabilidade Técnica - TRT, quando se tratar de obras e serviços de engenharia;
- IX. Divulgar em sítio eletrônico institucional as informações referentes a valores devolvidos, bem como a causa da devolução, nos casos de não execução total do objeto pactuado, extinção ou rescisão do instrumento;
- X. Fornecer, quando requisitadas pelos órgãos de controle externo e nos limites de sua competência específica, informações relativas ao Contrato de Repasse independente de autorização judicial;
- XI. Notificar previamente o CONTRATADO a inscrição como inadimplente no TRANSFEREGOV, quando detectadas impropriedades ou irregularidades no acompanhamento da execução do objeto do instrumento, devendo ser incluída no aviso a respectiva Secretaria da Fazenda ou secretaria similar, e o Poder Legislativo do órgão responsável pelo instrumento;
- XII. Receber e analisar a prestação de contas encaminhada pelo CONTRATADO e/ou UNIDADE EXECUTORA, bem como notificá-lo quando da não apresentação da Prestação de Contas no prazo fixado, e/ou quando constatada a má aplicação dos recursos, instaurando, se for o caso, a correspondente Tomada de Contas Especial;
- XIII. Efetuar a devolução imediata dos saldos remanescentes da conta vinculada ao instrumento para a conta única do Tesouro Nacional, nos casos aplicáveis;
- XIV. Realizar tempestivamente no TRANSFEREGOV os atos e os procedimentos relativos ao acompanhamento da execução do objeto, registrando aqueles que por sua natureza não possam ser realizados nesse Sistema, mantendo-o atualizado;
- XV. Quando da conclusão, denúncia, rescisão ou extinção do presente instrumento, providenciar o cancelamento dos saldos de empenho no prazo máximo de 60 (sessenta) dias;
- XVI. Instaurar a Tomada de Contas Especial – TCE, observando os procedimentos e a formalização, de acordo com a legislação específica ao caso.

2.2 – DO CONTRATADO

- I. Consignar no Orçamento do exercício corrente ou, em lei que autorize sua inclusão, os recursos necessários para executar o objeto do Contrato de Repasse e, no caso de investimento que extrapole o exercício, consignar no Plano Plurianual os recursos para atender às despesas em exercícios futuros que, anualmente constarão do seu Orçamento;
- II. Observar as condições para recebimento de recursos da União e para inscrição em restos a pagar estabelecidas pela Lei Complementar nº 101, de 04 de maio de 2000;
- III. Comprometer-se, nos casos em que couber a instituição da contribuição de melhoria, nos termos do Código Tributário Nacional, a não efetuar cobrança que resulte em montante superior à contrapartida aportada ao Contrato de Repasse;
- IV. Definir o regime de execução do objeto do Contrato de Repasse, conforme legislação vigente;
- V. Definir, por metas e etapas a forma de execução do objeto, observando:
 - a) a forma e a metodologia de comprovação do cumprimento do objeto estabelecidas pelo Gestor, conforme diretrizes programáticas ou normas complementares; e
 - b) a descrição dos parâmetros objetivos de referência para a avaliação do cumprimento do objeto estabelecidos pelo Gestor, conforme diretrizes programáticas ou normas complementares.
- VI. Definir as necessidades e demandas das obras, realizar os estudos de viabilidade preliminares e ensaios tecnológicos necessários para embasamento das soluções constantes no anteprojeto ou projeto;
- VII. Elaborar os anteprojetos, os projetos técnicos ou termos de referência relacionados ao objeto pactuado e apresentar toda documentação jurídica, técnica e institucional necessária à celebração e à eficácia do Contrato de Repasse, de acordo com os normativos do programa;
- VIII. Apresentar documentos de titularidade dominial da área de intervenção, licenças e aprovações de projetos emitidos pelo órgão ambiental competente ou entidade da esfera municipal, estadual, distrital ou federal, bem como concessionárias de serviços públicos, conforme o caso, nos termos da legislação aplicável;
- IX. Executar e fiscalizar os trabalhos necessários à consecução do objeto pactuado no Contrato de Repasse, observando prazos e custos, designando profissional habilitado e com experiência necessária ao acompanhamento e controle das obras e serviços com a respectiva ART, RRT ou, quando aplicável, TRT da prestação de serviços de fiscalização a serem realizados, utilizando os aplicativos disponibilizados pelo órgão central do TRANSFEREGOV, para registro da execução física do objeto e quando da realização das atividades de fiscalização;
- X. Apresentar declaração de capacidade técnica, indicando o servidor ou servidores que acompanharão a obra ou serviço de engenharia;
- XI. Garantir a existência de área gestora dos recursos recebidos por transferência voluntária da União, com atribuições definidas para gestão, celebração, execução e prestação de contas, com lotação de, no mínimo, um servidor ou empregado público efetivo, em cumprimento ao Acórdão nº 1.905, de 2017, do Plenário do Tribunal de Contas da União (Portaria Conjunta MGI/MF/CGU nº 33, de 30 de agosto de 2023);
- XII. Assegurar, na sua integralidade, a qualidade técnica dos anteprojetos ou projetos e da execução dos produtos e serviços contratados, em conformidade com as normas brasileiras e os normativos dos programas, ações e atividades, determinando a correção de vícios detectados que possam comprometer a fruição do objeto, inclusive se detectados pela CONTRATANTE ou pelos órgãos de controle;

SAC CAIXA: 0800 726 0101 (informações, reclamações, sugestões e elogios)

Para pessoas com deficiência auditiva ou de fala: caixa.gov.br/libras

Ouvidoria: 0800 725 7474

WhatsApp: CAIXA 0800 104 0104

caixa.gov.br

- XIII. Garantir a existência de infraestrutura, utilidades, pessoal e licenças necessários à instalação e disponibilização dos equipamentos adquiridos;
- XIV. Selecionar as áreas de intervenção e os beneficiários finais em conformidade com as diretrizes estabelecidas pelo Gestor do Programa, podendo estabelecer outras que busquem refletir situações de vulnerabilidade econômica e social, informando à CONTRATANTE sempre que houver alterações;
- XV. Proceder ao depósito da contrapartida pactuada, neste instrumento, quando for o caso, na conta bancária específica vinculada ao presente Convênio, em conformidade com os prazos estabelecidos no cronograma de desembolso do Plano de Trabalho ou antecipadamente;
- XVI. Realizar o procedimento de compras e contratações, sob sua competência e responsabilidade, observada a legislação vigente e assegurando:
- a) a disponibilização da contrapartida, quando for o caso;
 - b) a observação ao disposto no art. 54 da Portaria Conjunta MGI/MF/CGU nº 33 nos casos de adesão à ata de registro de preços homologada em data anterior ao início da vigência do instrumento e utilização de licitação e/ou contratação realizadas antes da vigência do instrumento;
 - c) a correção dos procedimentos legais;
 - d) a suficiência do anteprojeto, do projeto básico ou do termo de referência;
 - e) a suficiência da planilha orçamentária discriminativa do percentual de Encargos Sociais Bonificação e Despesas Indiretas (BDI) utilizados, cada qual com o respectivo detalhamento de sua composição, por item de orçamento ou conjunto deles; e
 - f) a utilização do Portal Nacional de Contratações Públicas – PNCP, conforme previsto na Lei nº 14.133, de 1º de abril de 2021.
- XVII. Apresentar declaração expressa firmada por representante legal do CONTRATADO e/ou UNIDADE EXECUTORA, ou registro no TRANSFEREGOV que a substitua, atestando o atendimento das disposições legais aplicáveis ao procedimento de compras e contratações;
- XVIII. Exercer, na qualidade de contratante, a gestão e fiscalização sobre o CTEF – Contrato de Execução e Fornecimento de Obras ou Serviços ou Equipamentos;
- XIX. Realizar visitas regulares nos empreendimentos, e apresentar os relatórios referentes às visitas realizadas quando solicitado;
- XX. Estimular a participação dos beneficiários finais na elaboração e implementação do objeto do Contrato de Repasse, bem como na manutenção do patrimônio gerado por estes investimentos;
- XXI. No caso de Municípios e Distrito Federal, notificar os partidos políticos, os sindicatos de trabalhadores e as entidades empresariais com sede no município ou Distrito Federal, quando da liberação de recursos, em conformidade com a Lei nº 9.452, de 20 de março de 1997, facultada a notificação por meio eletrônico;
- XXII. Operar, manter e conservar adequadamente o patrimônio público gerado pelos investimentos decorrentes do Contrato de Repasse, após sua execução, de forma a possibilitar a sua funcionalidade;
- XXIII. Prestar contas dos recursos transferidos pela CONTRATANTE destinados à consecução do objeto no prazo fixado no Contrato de Repasse;
- XXIV. Fornecer à CONTRATANTE, a qualquer tempo, informações sobre as ações desenvolvidas para viabilizar o acompanhamento e avaliação do processo;
- XXV. Prever no edital de licitação e no CTEF que a responsabilidade pela qualidade das obras, materiais e serviços executados ou fornecidos é da empresa contratada para esta finalidade, inclusive a promoção de readequações, sempre que detectadas impropriedades que possam comprometer a consecução do objeto contratado;
- XXVI. Realizar tempestivamente no TRANSFEREGOV os atos e os procedimentos relativos à formalização, execução, licitação, acompanhamento, prestação de contas e informações acerca de tomada de contas especial do Contrato de Repasse e registrar no TRANSFEREGOV os atos que por sua natureza não possam ser realizados nesse Sistema, mantendo-os atualizados;
- XXVII. Instaurar processo administrativo apuratório, inclusive processo administrativo disciplinar, quando constatado o desvio ou malversação de recursos públicos, irregularidade na execução do CTEF ou gestão financeira do Contrato de Repasse, comunicando tal fato à CONTRATANTE;
- XXVIII. Registrar no TRANSFEREGOV o termo de referência, anteprojetos, projetos de engenharia, os documentos de dominialidade do imóvel, o processo licitatório, o extrato do edital de licitação, o preço estimado pela Administração para a execução do serviço e a proposta de preço total ofertada por cada licitante com a sua respectiva inscrição ativa no CNPJ, a publicação do termo de homologação e adjudicação, o extrato do CTEF e seus respectivos aditivos, a ART, RRT ou, quando aplicável, TRT dos anteprojetos, dos projetos, dos executores e da fiscalização de obras, as ordens de serviço ou autorizações de fornecimento e os atestes dos boletins de medições;
- XXIX. Indicar o sistema Fala.BR como canal de comunicação efetivo, ao qual se dará ampla publicidade, para o recebimento pela União de manifestações dos cidadãos relacionados ao instrumento, possibilitando o registro de sugestões, elogios, solicitações, reclamações e denúncias;
- XXX. Afixar em local visível placa de obra elaborada conforme Manual de Uso da Marca do Governo Federal – Obras, mantendo-a em bom estado de conservação durante todo o prazo de execução das obras e até que a CONTRATANTE verifique a conclusão do objeto;
- XXXI. Quando o objeto do instrumento se referir à execução de obras e serviços de engenharia, incluir, nas placas e adesivos indicativos das obras, o QR Code do aplicativo para o cidadão, disponibilizado pelo TRANSFEREGOV, bem como informações sobre canal para o registro de denúncias, reclamações e elogios, conforme previsto no Manual de Uso da Marca do Governo Federal – Obras;
- XXXII. Ao tomar ciência de qualquer irregularidade ou ilegalidade, dar ciência aos órgãos de controle e, havendo fundada suspeita de crime ou de improbidade administrativa, cientificar os Ministérios Público Federal e Estadual e a Advocacia Geral da União;
- XXXIII. Obedecer às regras e diretrizes de acessibilidade na execução do objeto dos instrumentos, em conformidade com as leis, normativos e orientações técnicas que tratam da matéria;
- XXXIV. Compatibilizar o objeto do Contrato de Repasse com normas e procedimentos de preservação ambiental municipal, estadual ou federal, conforme o caso;

SAC CAIXA: 0800 726 0101 (informações, reclamações, sugestões e elogios)

Para pessoas com deficiência auditiva ou de fala: caixa.gov.br/libras

Ouvidoria: 0800 725 7474

WhatsApp: CAIXA 0800 104 0104

caixa.gov.br



- XXXV. Prever no edital de licitação as composições de custos unitários e o detalhamento de encargos sociais e do BDI que integram o orçamento do anteprojeto, nos termos da Lei nº 14.133/2021, ou do projeto básico da obra e/ou serviço, em cumprimento ao previsto na legislação vigente e conforme a Súmula nº 258 do Tribunal de Contas da União, vedada a utilização de orçamento sigiloso;
- XXXVI. Nos casos de transferências a Estados, Distrito Federal e Municípios, observar o disposto no Decreto nº 7.983, de 08 de abril de 2013, e suas alterações, nas licitações que realizar, no caso de contratação de obras ou serviços de engenharia, bem como apresentar declaração firmada pelo representante legal do CONTRATADO e/ou UNIDADE EXECUTORA acerca do atendimento ao disposto no referido Decreto;
- XXXVII. Utilizar, para aquisição de bens e serviços comuns, a modalidade pregão, nos termos da legislação vigente, obrigatoriamente a sua forma eletrônica, devendo ser justificada pelo CONTRATADO e/ou UNIDADE EXECUTORA a impossibilidade de sua utilização;
- XXXVIII. Apresentar declaração expressa ou fornecer declaração emitida pela empresa vencedora da licitação, atestando que esta não possui em seu quadro societário servidor público da ativa, ou empregado de empresa pública ou de sociedade de economia mista, sendo de sua inteira responsabilidade a fiscalização dessa obrigação;
- XXXIX. Registrar no TRANSFEREGOV as atas e as informações sobre os participantes e respectivas propostas das licitações, bem como as informações referentes às dispensas e inexigibilidades juntamente com os pareceres técnico e jurídico que demonstrem o atendimento dos requisitos exigidos na legislação pertinente;
- XL. Inserir cláusula nos CTEF destinados à execução do instrumento, para que a empresa contratada:
- permita o livre acesso dos servidores do Gestor e dos órgãos de controle interno e externo da União, bem como dos funcionários da CONTRATANTE, aos documentos e registros contábeis das empresas contratadas; e
 - insira as informações e os documentos relativos à execução da obra ou serviço de engenharia no TRANSFEREGOV;
- XLI. Atestar, por meio do Cadastro Nacional de Empresas Inidôneas e Suspensas (CEIS), a regularidade das empresas e/ou profissionais contratados e/ou participantes do processo de licitação, em especial ao impedimento daquelas em contratar com o Poder Público, em atendimento ao disposto na Portaria CGU nº 516, de 15 de março de 2010;
- XLII. Consultar no Sistema de Cadastramento Unificado de Fornecedores – SICAF a regularidade das empresas e/ou profissionais contratados e/ou profissionais participantes do processo de licitação, em especial ao impedimento daquelas em contratar com o Poder Público, sendo vedada a participação na licitação ou contratação de empresa que consta como impedida ou suspensa;
- XLIII. Consultar no Cadastro Nacional de Condenações Civis a regularidade das empresas e/ou profissionais contratados e/ou participantes do processo de licitação, no que tange a registro de ato de improbidade administrativa e inelegibilidade supervisionado pelo Conselho Nacional de Justiça;
- XLIV. Apresentar relatório de execução do empreendimento contendo informações sobre a execução físico-financeira do Contrato de Repasse, bem como da utilização da contrapartida, conforme o art. 32 da Portaria Conjunta MGI/MF/CGU nº 33, de 30 de agosto de 2023 e suas alterações;
- XLV. Verificar, a cada pagamento de medição, a devida regularidade dos contratos de trabalho pelas empresas que prestam serviços, por meio de CTEF, através da exigência da apresentação das Guias de Recolhimento do FGTS e de Informações à Previdência Social (GFIP), relativas aos trabalhadores que prestaram serviços no período, no caso de contratação de obras de engenharia. (Ofício nº. 132/2021/AERIN/MAPA – Relatório de auditoria nº 201900014)
- XLVI. Responsabilizar-se pela conclusão do empreendimento quando o objeto do Contrato de Repasse prever apenas sua execução parcial e for etapa de empreendimento maior, a fim de assegurar sua funcionalidade;
- XLVII. Divulgar, em qualquer ação promocional relacionada ao objeto e/ou objetivo do Contrato de Repasse, o nome do Programa, a origem do recurso, o valor do repasse e o nome da CONTRATANTE e do Gestor do Programa, como entes participantes, obrigando-se o CONTRATADO e/ou UNIDADE EXECUTORA a comunicar expressamente à CAIXA a data, forma e local onde ocorrerá a ação promocional, inclusive entregas e/ou inaugurações, com antecedência mínima de 72 horas, sob pena de suspensão da liberação dos recursos financeiros, observadas as limitações impostas pela Eleitoral nº 9.504, de 30 de setembro de 1997;
- XLVIII. Comprometer-se a utilizar a assinatura do Gestor do Programa acompanhada da marca do Governo Federal nas publicações decorrentes do Contrato de Repasse, observadas as limitações impostas pela Lei Eleitoral nº 9.504, de 30 de setembro de 1997;
- XLIX. Responder solidariamente, os entes consorciados, no caso da execução do objeto contratual por consórcios públicos;
- L. Aplicar, no TRANSFEREGOV, os recursos creditados na conta vinculada ao Contrato de Repasse em caderneta de poupança, fundo de aplicação financeira de curto prazo ou operação de mercado aberto lastreada em títulos da dívida pública, enquanto não empregados na sua finalidade, e realizar os pagamentos de despesas do Contrato de Repasse também por intermédio do TRANSFEREGOV, observadas as disposições contidas na Cláusula Sétima deste Instrumento;
- LI. Estar ciente de que a CONTRATANTE está autorizada a efetuar o resgate dos saldos remanescentes inclusive os provenientes de aplicações financeiras, da conta vinculada ao instrumento, e providencie a devolução para a conta única da União, nos casos em que não houver a devolução dos recursos no prazo previsto;
- LII. Estar ciente sobre a não sujeição ao sigilo bancário, perante a União e respectivos órgãos de controle, por se tratar de recurso público;
- LIII. Dar ciência da celebração do Contrato de Repasse ao conselho local ou instância de controle social da área vinculada ao programa de governo que originou a transferência, quando houver;
- LIV. Divulgar em sítio eletrônico institucional as informações referentes a valores devolvidos, bem como a causa da devolução, nos casos de não execução total do objeto pactuado, extinção ou rescisão do instrumento;
- LV. Disponibilizar, em seu sítio oficial na internet, ou, na sua falta, em sua sede, em local de fácil visibilidade, consulta ao extrato do instrumento, contendo, pelo menos, o objeto, a finalidade, os valores e as datas de liberação e o detalhamento da aplicação dos recursos e as contratações realizadas para a execução do objeto pactuado, devendo os instrumentos serem separados por ano de celebração, classificados do maior valor para o menor, podendo a disponibilização do extrato na internet ser suprida com a inserção de link na página oficial do CONTRATADO e/ou UNIDADE EXECUTORA que possibilite acesso direto ao TRANSFEREGOV;

SAC CAIXA: 0800 726 0101 (informações, reclamações, sugestões e elogios)

Para pessoas com deficiência auditiva ou de fala: caixa.gov.br/libras

Ouvidoria: 0800 725 7474

WhatsApp: CAIXA 0800 104 0104

caixa.gov.br



- LVI. Contabilizar e proceder à guarda dos bens remanescentes e manifestar compromisso de utilização dos bens para assegurar a continuidade da política pública, estando claras as regras e diretrizes de utilização;
- LVII. Responder, na figura de seus titulares, na medida de seus atos, competências e atribuições o CONTRATADO e solidariamente, quando for o caso, a UNIDADE EXECUTORA, por desvio ou malversação de recursos públicos, irregularidade na execução do contrato ou gestão financeira do instrumento;
- LVIII. Apresentar, via TRANSFEREGOV, o Plano de Sustentabilidade ou, quando couber, a Declaração de Sustentabilidade do empreendimento ou equipamento a ser adquirido e comunicar ao respectivo Poder Legislativo o compromisso assumido;
- LIX. Observar as condições para reprogramação estabelecidas na Portaria Conjunta MGI/MF/CGU nº 33, de 30/08/2023, na Portaria Conjunta MGI/MF/CGU nº 28, de 21/05/2024, quando couber, na IN MPDG nº 02, de 24/01/2018, e suas alterações, quando couber, e na Portaria SEGES/MGI nº 7.925, de 18/10/2024, quando couber;
- LX. Tomar outras providências necessárias à boa execução do objeto do Contrato de Repasse.
- LXI. Caso seja instalada placa de inauguração de conclusão das obras, garantir sua conformidade com o Manual Visual de Placas e Adesivos de Obras, regulamentado e disponibilizado pelo Governo Federal.
- LXII. Manter e movimentar os recursos financeiros de que trata este Convênio em conta bancária específica, aberta em instituição financeira oficial, inclusive os resultantes de eventual aplicação financeira, bem assim aqueles oferecidos como contrapartida, aplicando-os, na conformidade do Plano de Trabalho e, exclusivamente, no cumprimento do seu objeto, observadas as vedações constantes neste instrumento relativas à execução das despesas;
- LXIII. Incluir regularmente no TRANSFEREGOV as informações e os documentos exigidos nas diretrizes programáticas, na Portaria Conjunta MGI/MF/CGU nº 33, de 30 de agosto de 2023 e, se for o caso, na Portaria Conjunta MGI/MF/CGU nº 28, de 21 de maio de 2024, mantendo-o atualizado;
- LXIV. Independentemente de formalização de Termo Aditivo ao presente instrumento, atender ao disposto na Lei nº 14.133, de 01/04/2021, na Lei de Diretrizes Orçamentárias Federal, no Decreto nº 93.872, de 23/12/1986, no Decreto nº 7.983, de 2013, nas diretrizes programáticas, na Portaria Conjunta MGI/MF/CGU nº 33, de 30/08/2023 e, se for o caso, na Portaria Conjunta MGI/MF/CGU nº 28, de 21/05/2024 e suas alterações, e nas demais leis e normativos vigentes que tratem da matéria;
- LXV. Observar os preceitos constitucionais, a legislação ordinária e as normas complementares aplicáveis, bem como suas alterações;
- LXVI. Prestar esclarecimentos sempre que solicitado pelo GESTOR/CONTRATANTE;
- LXVII. Cumprir o disposto no art. 217, inciso II, da Constituição Federal, que versa sobre o dever do Estado de fomentar práticas desportivas formais e não-formais, como direito de cada um, observada a destinação de recursos públicos para a promoção prioritária do desporto educacional e, em casos específicos, para a do desporto de alto rendimento.

2.3 – DA UNIDADE EXECUTORA:

- I. Executar fielmente o objeto pactuado, de acordo com o Plano de Trabalho aprovado pelo CONTRATANTE, adotando todas as medidas necessárias à correta execução deste Contrato de Repasse;
 - II. Responder, por intermédio de seus titulares, em solidariedade com os titulares do CONTRATADO, caso constatado desvio ou malversação de recursos públicos, irregularidade na execução do contrato ou gestão financeira do contrato de repasse, na medida de seus atos, competências e atribuições;
 - III. Realizar no Transferegov.br os atos e procedimentos relativos à execução do contrato de repasse, conforme definição constante no Plano de Trabalho;
- 2.3.1 O CONTRATADO continua responsável pela execução do instrumento, sendo a UNIDADE EXECUTORA responsável solidária na relação estabelecida..
- 2.3.2 O CONTRATADO é responsável pelo acompanhamento, fiscalização e prestação de contas do objeto executado pela UNIDADE EXECUTORA.

CLÁUSULA TERCEIRA – DO VALOR

3 – A CONTRATANTE transferirá, ao CONTRATADO e/ou UNIDADE EXECUTORA, até o limite do valor dos Recursos de Repasse descrito no item V das CONDIÇÕES GERAIS e de acordo com o cronograma de desembolso constante do Plano de Trabalho.

3.1 – O CONTRATADO deverá depositar na conta específica do instrumento o valor dos Recursos de Contrapartida descrito no item V das CONDIÇÕES GERAIS, em conformidade com os prazos estabelecidos no cronograma de desembolso, de acordo com os percentuais e as condições estabelecidas na legislação vigente à conta de recursos alocados em seu orçamento.

3.2 – Os recursos transferidos pela União e os recursos do CONTRATADO destinados ao presente Contrato de Repasse, figurarão no Orçamento do CONTRATADO, obedecendo ao desdobramento por fontes de recursos e elementos de despesa.

3.3 – Quando o valor global inicialmente pactuado se demonstrar insuficiente para a execução do objeto, em função da atualização de preços praticados no mercado, poderão ser:

- I. utilizados saldos de recursos ou rendimentos de aplicação no mercado financeiro;
- II. aportados novos recursos do CONTRATADO; ou
- III. reduzidas as metas e etapas, desde que a redução não comprometa a fruição ou funcionalidade do objeto pactuado.

3.4 – Toda a movimentação financeira deve ser efetuada, obrigatoriamente, na conta vinculada a este Contrato de Repasse, em agência da CAIXA, isenta de cobrança de tarifas bancárias.

SAC CAIXA: 0800 726 0101 (informações, reclamações, sugestões e elogios)

Para pessoas com deficiência auditiva ou de fala: caixa.gov.br/libras

Ouvidoria: 0800 725 7474

WhatsApp: CAIXA 0800 104 0104

caixa.gov.br

**CLÁUSULA QUARTA – DA AUTORIZAÇÃO DE INÍCIO DE OBRA**

4 – Não haverá análise nem aceite de termo de referência, anteprojeto, projeto, orçamento, resultado do processo licitatório ou outro documento necessário para o início da execução do objeto.

4.1 – O CONTRATADO e/ou UNIDADE EXECUTORA declaram estar cientes da vedação à transferência de recursos durante o período eleitoral, disposta no artigo 73, inciso VI, alínea "a" da Lei nº 9.504, de 30 de setembro de 1997.

CLÁUSULA QUINTA – DO ACOMPANHAMENTO, LIBERAÇÃO DE RECURSOS E PAGAMENTOS

5 – A execução do objeto será acompanhada e fiscalizada de forma a garantir a regularidade dos atos praticados e a sua plena execução, respondendo o CONTRATADO e/ou UNIDADE EXECUTORA pelos danos causados a terceiros, decorrentes de culpa ou dolo na execução do instrumento, não cabendo a responsabilização da CONTRATANTE por inconformidades ou irregularidades praticadas pelo CONTRATADO e/ou UNIDADE EXECUTORA, salvo nos casos em que as falhas decorrerem de omissão de responsabilidade atribuída à CONTRATANTE.

5.1 – No acompanhamento da execução do objeto serão verificados:

- I. A comprovação da boa e regular aplicação dos recursos, na forma da legislação aplicável;
- II. A compatibilidade entre a execução do objeto, o que foi estabelecido no plano de trabalho, os desembolsos e pagamentos, conforme os cronogramas apresentados;
- III. A regularidade das informações registradas pelo CONTRATADO no TRANSFEREGOV;
- IV. O cumprimento das metas do plano de trabalho nas condições estabelecidas;
- V. A conformidade financeira.

5.2 – A liberação dos recursos financeiros obedecerá ao cronograma de desembolso previsto no Plano de Trabalho, respeitando a disponibilidade financeira do Gestor do Programa e atendidas as exigências cadastrais vigentes.

5.2.1 – A liberação de recursos deverá ocorrer preferencialmente em parcela única, estando condicionada a:

- I – Registro do processo licitatório pelo CONTRATADO/UNIDADE EXECUTORA no Transferegov.br;
- II – Comprovação do envio pelo CONTRATADO/UNIDADE EXECUTORA do CTEF ou outro instrumento hábil ao PNCP; e
- III – No caso de execução de obras e serviços de engenharia, o registro, no Transferegov.br, dos anteprojeto ou projetos de engenharia, documentos de titularidade de área e de licenciamento ambiental.

5.3 – É vedada a liberação da parcela única ou primeira parcela de recursos para o início de execução do presente Contrato de Repasse caso o CONTRATADO possua instrumentos apoiados com recursos do Governo Federal, no âmbito do mesmo Ministério Concedente, sem execução financeira pelo prazo definido no § 7º do art. 68 da Portaria Conjunta MGI/MF/CGU nº 33/2023 ou no § 15 do art. 41 da Portaria Interministerial nº 424/2016.

5.4 – Os pagamentos realizados pelo CONTRATADO ou UNIDADE EXECUTORA, relativos às despesas de obras executadas com recursos dos instrumentos estão condicionados a:

- a. Inserção do boletim de medição, no TRANSFEREGOV, pela empresa contratada para execução do objeto;
- b. Ateste do boletim de medição pelo fiscal do CONTRATADO OU UNIDADE EXECUTORA;

5.4.1 – O servidor indicado pelo CONTRATADO responsável pelo acompanhamento e fiscalização da obra deverá assinar e carregar no TRANSFEREGOV o relatório de fiscalização referente a cada medição.

5.4.2 – O CONTRATADO deverá verificar se os materiais aplicados e os serviços realizados atendem aos requisitos de qualidade estabelecidos pelas especificações técnicas dos anteprojeto e dos projetos de engenharia aceitos.

5.4.3 – A execução física será aferida conforme regramento disposto no art. 12 da Portaria Conjunta MGI/MF/CGU nº 28, de 21 de maio de 2024 e suas alterações.

5.4.4 – A aferição da execução do objeto, suas metas e fases ou etapas será realizada por meio da verificação da compatibilidade entre o efetivamente executado e o pactuado no Plano de Trabalho.

5.5 - Os processos, documentos ou informações referentes à execução deste instrumento não poderão ser sonoados aos servidores/empregados da CONTRATANTE e dos órgãos de controle interno e externo da União.

5.6 - Aquele que, por ação ou omissão, causar embaraço, constrangimento ou obstáculo à atuação da CONTRATANTE e dos órgãos de controle interno e externo do Poder Executivo Federal, no desempenho de suas funções institucionais relativas ao acompanhamento e fiscalização dos recursos federais transferidos, ficará sujeito à responsabilização administrativa, civil e penal.

5.7 - A utilização dos recursos em desconformidade com o pactuado no instrumento ensejará obrigação do CONTRATADO devolvê-los devidamente atualizados, conforme exigido para a quitação de débitos para com a Fazenda Nacional, com base na variação da Taxa Referencial do Sistema Especial de Liquidação e de Custódia - SELIC, acumulada mensalmente, até o último dia do mês anterior ao da devolução dos recursos, acrescido esse montante de 1% (um por cento) no mês de efetivação da devolução dos recursos à conta única do Tesouro Nacional.

SAC CAIXA: 0800 726 0101 (informações, reclamações, sugestões e elogios)

Para pessoas com deficiência auditiva ou de fala: caixa.gov.br/libras

Ouvidoria: 0800 725 7474

WhatsApp: CAIXA 0800 104 0104

caixa.gov.br



5.8 - Nos casos de identificação de irregularidade no procedimento licitatório ou na execução contratual, CONTRATANTE e CONTRATADO observarão o disposto no art. 89 da Portaria Conjunta MGI/MF/CGU nº 33, de 2023.

5.9 - Ao tomar conhecimento de qualquer irregularidade ou ilegalidade, o CONTRATADO dará ciência aos órgãos de controle e, havendo fundada suspeita de crime ou de improbidade administrativa, cientificará os Ministérios Público Federal e Estadual, bem como a Advocacia-Geral da União.

CLÁUSULA SEXTA – DA CLASSIFICAÇÃO ORÇAMENTÁRIA E FINANCEIRA DOS RECURSOS

6 – As despesas com a execução do objeto do presente Contrato de Repasse correrão à conta de recursos alocados nos respectivos orçamentos dos contratantes.

6.1 – A emissão do empenho plurianual, quando for o caso, ocorrerá de acordo com determinação específica do Gestor do Programa, com incorporação ao presente Contrato de Repasse mediante Apostilamento.

6.2 – A eficácia deste Instrumento está condicionada à validade dos empenhos, que é determinada por instrumento legal, findo o qual, sem a total liberação dos recursos, o presente Contrato de Repasse fica automaticamente extinto.

6.2.1 – No caso de perda da validade dos empenhos por motivo de cancelamento de Restos a Pagar, o quantitativo físico-financeiro poderá ser reduzido, desde que não prejudique a fruição ou funcionalidade do objeto pactuado.

6.2.2 - A classificação orçamentária da despesa, mencionando-se o número e data da nota de empenho e declaração de que, em termos aditivos ou apostilamentos, indicar-se-ão os créditos e empenhos para sua cobertura, de cada parcela da despesa a ser transferida em exercício futuro.

CLÁUSULA SÉTIMA – DA EXECUÇÃO FINANCEIRA

7 – Os recursos somente poderão ser utilizados para pagamento de despesas constantes do Plano de Trabalho ou para aplicação no mercado financeiro, nas hipóteses previstas em lei ou na Portaria Conjunta MGI/MF/CGU nº 33, de 30/08/2023 e suas alterações, ou na Portaria Conjunta MGI/MF/CGU nº 28, 21/05/2024, quando couber, vedada sua utilização em finalidade diversa da pactuada neste Instrumento.

7.1 – A programação e a execução financeira deverão ser realizadas em separado, de acordo com a natureza e a fonte de recursos, se for o caso.

7.2 – Antes da realização de cada pagamento, o CONTRATADO e/ou UNIDADE EXECUTORA incluirá no TRANSFEREGOV, no mínimo, as seguintes informações:

- I. A destinação do recurso;
- II. O nome e CNPJ ou CPF do fornecedor, quando for o caso;
- III. O contrato a que se refere o pagamento realizado;
- IV. A meta, etapa ou fase do Plano de Trabalho relativa ao pagamento;
- V. Informações das notas fiscais ou documentos contábeis.

7.3 – Os pagamentos devem ser realizados mediante crédito na conta bancária de titularidade dos fornecedores e prestadores de serviços.

7.3.1 – Desde que, justificado pelo CONTRATADO, autorizado pelo Gestor ou pela CONTRATANTE e registrado no TRANSFEREGOV o beneficiário final da despesa, o crédito poderá ser realizado em conta corrente de titularidade do próprio CONTRATADO ou da UNIDADE EXECUTORA, nas hipóteses de:

- a. Questões operacionais que impeçam o pagamento por meio do TRANSFEREGOV, excetuando-se falhas de planejamento;
- b. Ressarcimento ao CONTRATADO e/ou UNIDADE EXECUTORA por pagamentos realizados às próprias custas decorrentes de atrasos na liberação de recursos pelo Gestor do Programa e em valores além da contrapartida pactuada, desde que tenha havido a emissão da Autorização de Início de Obra – AIO.

7.3.2 – Excepcionalmente, mediante mecanismo que permita a identificação pela instituição financeira depositária, poderá ser realizado pagamento à pessoa física que não possua conta bancária, restrito ao limite individual de R\$ 1.800,00 (mil e oitocentos reais) por beneficiário, levando-se em conta toda a duração do instrumento.

7.4 – Os recursos transferidos pela CONTRATANTE não poderão ser utilizados para despesas efetuadas em período anterior ou posterior à vigência do presente Contrato de Repasse, permitido o pagamento de despesas posteriormente desde que comprovadamente realizadas na vigência descrita no item VI das CONDIÇÕES GERAIS.

7.5 – Os recursos financeiros do presente instrumento serão automaticamente aplicados em cadernetas de poupança, fundo de aplicação financeira de curto prazo ou operação de mercado aberto lastreada em títulos da dívida pública, enquanto não empregados na sua finalidade.

SAC CAIXA: 0800 726 0101 (informações, reclamações, sugestões e elogios)

Para pessoas com deficiência auditiva ou de fala: caixa.gov.br/libras

Ouvidoria: 0800 725 7474

WhatsApp: CAIXA 0800 104 0104

caixa.gov.br

7.5.1 – Os saldos remanescentes, incluídos os provenientes dos rendimentos de aplicações financeiras, serão restituídos à União e ao CONTRATADO, observada a proporcionalidade dos recursos aportados pelas partes, independentemente da época em que foram depositados.

7.5.2 – Na ocorrência de perdas financeiras decorrentes da aplicação dos recursos, que comprometam a execução do objeto contratual, fica o CONTRATADO obrigado ao aporte adicional de contrapartida.

7.5.3 – É permitida a utilização dos rendimentos de aplicação financeira para:

- I. custear valores decorrentes de atualizações de preços, quando o valor global inicialmente pactuado se demonstrar insuficiente;
- II. ampliação de metas e etapas, desde que justificado pelo CONTRATADO e autorizado pelo Gestor ou pela CONTRATANTE;
- III. reconstrução de obras, relacionadas ao objeto pactuado, danificadas em decorrência de calamidade pública reconhecida pelo Congresso Nacional, no caso da União, ou pelas Assembleias Legislativas, Câmara Legislativa ou Câmaras Municipais, na hipótese dos estados, Distrito Federal e municípios, respectivamente;
- IV. atualização de preços decorrentes de atualização de data-base, de reajustamento de preços conforme índice previsto no CTEF ou de termo aditivo para o restabelecimento do equilíbrio econômico-financeiro do CTEF;
- V. os casos em que houver atraso na liberação das parcelas pelo Gestor ou pela CONTRATANTE.

7.6 – Eventuais saldos financeiros verificados quando da conclusão, denúncia, rescisão ou extinção do Contrato de Repasse, inclusive os provenientes das receitas auferidas em aplicações financeiras, deverão ser restituídos integralmente à UNIÃO FEDERAL, no prazo improrrogável de 30 dias do evento, na forma indicada pela CONTRATANTE na época da restituição, sob pena da imediata instauração de Tomada de Contas Especial do responsável.

7.6.1 – Nos casos de descumprimento do prazo previsto no item 7.6, a CONTRATANTE solicitará à instituição financeira albergante da conta vinculada a devolução imediata dos saldos remanescentes à conta única do Tesouro Nacional.

7.7 – Deverão ser restituídos, ainda, os valores transferidos acrescidos de juros legais e atualizados monetariamente na forma da legislação aplicável, nos seguintes casos:

- a. Quando não houver qualquer execução física referente ao objeto pactuado neste Instrumento nem utilização de recursos;
- b. Quando for executado parcialmente o objeto pactuado neste Instrumento;
- c. Quando não for apresentada, no prazo regulamentar, a respectiva prestação de contas parcial ou final;
- d. Quando os recursos forem utilizados em desconformidade com o pactuado neste Instrumento;
- e. Quando houver utilização dos valores resultantes de aplicações financeiras em desacordo com o estabelecido no item 7.5.3;
- f. Quando houver impugnação de despesas, se realizadas em desacordo com as disposições do contrato celebrado.

7.7.1 – Os recursos que permanecerem na conta vinculada, sem terem sido utilizados pelo CONTRATADO e/ou UNIDADE EXECUTORA, serão devolvidos acrescidos do resultado da aplicação financeira nos termos do item 7.5, no prazo de até 30 dias do vencimento da vigência do Contrato de Repasse da conclusão da execução do objeto, da denúncia, distrato, extinção ou rescisão contratual, o que acontecer primeiro, sob pena da imediata instauração de TCE.

7.7.2 – Nos casos de conclusão, distrato, extinção ou rescisão contratual em que o objeto for executado parcialmente, o CONTRATADO deve devolver os recursos utilizados na parte que não possua funcionalidade, devidamente atualizados, conforme exigido para a quitação de débitos para com a Fazenda Nacional, com base na variação da Taxa Referencial do Sistema Especial de Liquidação e de Custódia – SELIC, acumulada mensalmente, até o último dia do mês anterior ao da devolução dos recursos, acrescido esse montante de 1% (um por cento) no mês de efetivação da devolução dos recursos à conta única do Tesouro.

7.7.3 – Para aplicação do item 7.7.2, a funcionalidade da parte executada será verificada pela CONTRATANTE.

7.7.4 – Vencidos os prazos de devolução descritos no item 7.7.1, os valores devem ser devolvidos devidamente atualizados, conforme exigido para a quitação de débitos para com a Fazenda Nacional, com base na variação da Taxa Referencial do Sistema Especial de Liquidação e de Custódia – SELIC, acumulada mensalmente, até o último dia do mês anterior ao da devolução de recursos, acrescido a esse montante de 1% no mês de efetivação da devolução de recursos à conta única do Tesouro.

7.7.5 – Na hipótese prevista no item 7.7, alínea "c", os recursos devem ser devolvidos incluindo os rendimentos da aplicação no mercado financeiro, atualizados pela Taxa Referencial do Sistema Especial de Liquidação e de Custódia – SELIC.

7.7.6 – Na hipótese prevista no item 7.7, alínea "d", será instaurada Tomada de Contas Especial, além da devolução dos recursos liberados devidamente atualizados, conforme exigido para a quitação de débitos para com a Fazenda Nacional, com base na variação da Taxa Referencial do Sistema Especial de Liquidação e de Custódia – SELIC, acumulada mensalmente, até o último dia do mês anterior ao da devolução dos recursos, acrescido esse montante de 1% no mês de efetivação da devolução dos recursos à Conta Única do Tesouro Nacional.

7.8 – Para fins de efetivação da devolução dos recursos à União, a parcela de atualização referente à variação da SELIC será calculada proporcionalmente à quantidade de dias compreendida entre a data de referência (conforme IN TCU nº 76/2016, art. 9º) e a data de efetivo crédito do montante devido na conta única do Tesouro.

SAC CAIXA: 0800 726 0101 (informações, reclamações, sugestões e elogios)

Para pessoas com deficiência auditiva ou de fala: caixa.gov.br/libras

Ouvidoria: 0800 725 7474

WhatsApp: CAIXA 0800 104 0104

caixa.gov.br

CLÁUSULA OITAVA – DOS BENS REMANESCENTES AO TÉRMINO DA VIGÊNCIA CONTRATUAL

8 – Os bens remanescentes decorrentes do Contrato de Repasse serão de propriedade do CONTRATADO e/ou UNIDADE EXECUTORA, quando da sua extinção, desde que vinculados à finalidade a que se destinam.

CLÁUSULA NONA – DAS PRERROGATIVAS

9 – O Gestor do Programa é a autoridade competente para coordenar e definir as diretrizes do Programa, cabendo à CONTRATANTE o acompanhamento e avaliação das ações constantes no Plano de Trabalho.

9.1 – Sempre que julgar conveniente, o Gestor do Programa poderá promover visitas *in loco* com o propósito do acompanhamento e avaliação dos resultados das atividades desenvolvidas em razão do Contrato de Repasse, observadas as normas legais e regulamentares pertinentes ao assunto.

9.2 – É prerrogativa da União, por intermédio do Gestor do Programa e da CONTRATANTE, promover a fiscalização físico-financeira das atividades referentes ao Contrato de Repasse, bem como, conservar, em qualquer hipótese, a faculdade de assumir ou transferir a responsabilidade da execução do objeto, no caso de sua paralisação ou de fato relevante que venha a ocorrer.

9.3 – As informações relativas à celebração, execução, acompanhamento, fiscalização e de prestação de contas, inclusive àquelas referentes à movimentação financeira dos instrumentos, serão públicas, exceto nas hipóteses legais de sigilo fiscal e bancário e nas situações classificadas como de acesso restrito, consoante o ordenamento jurídico.

CLÁUSULA DÉCIMA – DOS DOCUMENTOS E DA CONTABILIZAÇÃO

10 – Obriga-se o CONTRATADO e/ou UNIDADE EXECUTORA a registrar, em sua contabilidade analítica, em conta específica do grupo vinculado ao ativo financeiro, os recursos recebidos da CONTRATANTE, tendo como contrapartida conta adequada no passivo financeiro, com subcontas identificando o Contrato de Repasse e a especificação da despesa.

10.1 – As faturas, recibos, notas fiscais e quaisquer outros documentos comprobatórios de despesas serão emitidos em nome do CONTRATADO e/ou UNIDADE EXECUTORA e mantidos em arquivo, em ordem cronológica, no próprio local em que forem contabilizados, à disposição dos órgãos de controle interno e externo, pelo prazo fixado no Contrato de Repasse.

10.1.1 – O CONTRATADO e/ou UNIDADE EXECUTORA deverá disponibilizar cópias dos comprovantes de despesas ou de outros documentos à CONTRATANTE sempre que solicitado.

CLÁUSULA DÉCIMA PRIMEIRA – DA PRESTAÇÃO DE CONTAS

11 – A Prestação de Contas referente aos recursos financeiros deverá ser apresentada à CONTRATANTE no prazo descrito no item VI das CONDIÇÕES GERAIS.

11.1 – Quando a prestação de contas não for encaminhada no prazo fixado, a CONTRATANTE estabelecerá o prazo máximo de 45 dias para sua apresentação, ou recolhimento dos recursos, incluídos os rendimentos da aplicação no mercado financeiro, atualizados pela taxa SELIC.

11.2 – Caso o CONTRATADO e/ou UNIDADE EXECUTORA não apresente a prestação de contas nem devolva os recursos nos termos do item anterior, ao término do prazo estabelecido, a CONTRATANTE registrará a inadimplência no TRANSFEREGOV por omissão do dever de prestar contas e comunicará o fato ao órgão de contabilidade analítica, para fins de instauração de Tomada de Contas Especial sob aquele argumento e adoção de outras medidas para reparação do dano ao erário, sob pena de responsabilização solidária.

11.3 – Cabe ao representante legal do CONTRATADO prestar contas dos recursos provenientes dos Contratos de Repasse firmados pelos seus antecessores.

11.3.1 – Na impossibilidade de atender ao disposto no item anterior, deve apresentar, à CONTRATANTE, e inserir no TRANSFEREGOV documento com justificativas que demonstrem o impedimento e as medidas adotadas para o resguardo do patrimônio público.

11.3.2 – Quando a impossibilidade de prestar contas decorrer de ação ou omissão do antecessor, o novo administrador solicitará a instauração de Tomada de Contas Especial.

11.3.3 – Os casos fortuitos ou de força maior que impeçam o CONTRATADO e/ou UNIDADE EXECUTORA de prestar contas dos recursos recebidos e aplicados ensejarão o envio de documentos e justificativas à CONTRATANTE, para análise e manifestação do Gestor do Programa.

CLÁUSULA DÉCIMA SEGUNDA – DO RECOLHIMENTO DE TARIFAS EXTRAORDINÁRIAS

12 – Haverá a cobrança de tarifa extraordinária do CONTRATADO e/ou UNIDADE EXECUTORA nos seguintes casos em que esse(s) for(em) o(s) causador(es) da demanda:

SAC CAIXA: 0800 726 0101 (informações, reclamações, sugestões e elogios)

Para pessoas com deficiência auditiva ou de fala: caixa.gov.br/libras

Ouvidoria: 0800 725 7474

WhatsApp: CAIXA 0800 104 0104

caixa.gov.br

Contratos regidos pela IN nº 02/2018, exceto Regime Simplificado

Descrição	Obras e Serviços de Engenharia					Demais Objetos	
	VR inferior a R\$ 1.500.000,00	VR entre R\$ 1.500.000,01 e até 5.000.000,00	VR entre 5.000.000,01 e até 20.000.000,00	VR entre 20.000.000,01 e até 80.000.000,00	VR acima de 80.000.000,00	VR inferior a R\$ 750.000,00	VR a partir de R\$ 750.000,01
	EGTE1 – Análise de Plano de Trabalho	R\$ 1.400,00	R\$ 1.400,00	R\$ 1.400,00	R\$ 1.400,00	R\$ 1.400,00	R\$ 1.400,00
EGTE4 – Verificação da Realização do Processo Licitatório	R\$ 3.000,00	R\$ 9.200,00	R\$ 12.100,00	R\$ 33.500,00	R\$ 33.500,00	R\$ 1.300,00	R\$ 4.000,00
EGTE9 – Visita de campo	R\$ 4.500,00	R\$ 8.300,00	R\$ 13.000,00	R\$ 23.000,00	R\$ 23.000,00	R\$ 3.600,00	R\$ 3.600,00
EGTE10 – Reabertura de PCF/TCE	R\$ 800,00	R\$ 4.000,00	R\$ 8.200,00	R\$ 17.100,00	R\$ 17.100,00	R\$ 900,00	R\$ 1.700,00
EGTE8.1 – Alteração de cronograma/eventograma	R\$ 1.700,00	R\$ 2.400,00	R\$ 3.000,00	R\$ 3.000,00	R\$ 3.000,00	R\$ 1.700,00	R\$ 2.400,00
EGTE8.2 – Atualização de orçamento	R\$ 2.400,00	R\$ 4.200,00	R\$ 7.000,00	R\$ 7.000,00	R\$ 7.000,00	R\$ 2.400,00	R\$ 4.200,00
EGTE8.3 – Exclusão de meta	R\$ 3.500,00	R\$ 5.500,00	R\$ 8.400,00	R\$ 8.400,00	R\$ 8.400,00	R\$ 3.500,00	R\$ 5.500,00
EGTE8.4 – Ajustes no projeto	R\$ 6.500,00	R\$ 6.500,00	R\$ 9.600,00	R\$ 9.600,00	R\$ 9.600,00	R\$ 6.500,00	R\$ 6.500,00
EGTE8.5 – Reprogramação de Remanescente de obra	R\$ 5.000,00	R\$ 7.500,00	R\$ 10.600,00	R\$ 10.600,00	R\$ 10.600,00	-	-
EGTE8.6 – Inclusão de meta	R\$ 8.500,00	R\$ 8.500,00	R\$ 12.600,00	R\$ 12.600,00	R\$ 12.600,00	R\$ 8.500,00	R\$ 8.500,00
EGTE8.7 – Alteração de escopo	R\$ 9.000,00	R\$ 14.900,00	R\$ 25.700,00	R\$ 25.700,00	R\$ 25.700,00	R\$ 2.000,00	R\$ 4.000,00

12.1 – Os valores dos serviços acima constam em tabela disponível no site do TRANSFEREGOV.

Contratos do MGI_CPS 45/2025 regidos pela Portaria SEGES/MGI nº 7.925/2024, exceto Regime Simplificado

Descrição	Até R\$ 5.000.000,00 Nível I	R\$ 5.000.000,00 a R\$ 20.000.000,00 Nível II	R\$ 20.000.000,00 a R\$ 80.000.000,00 Nível III	Superior a R\$ 80.000.000,00 Nível IV	Demais objetos Nível V
EGTE1 – Análise de Plano de Trabalho	R\$ 1.470,00	R\$ 1.470,00	R\$ 1.470,00	R\$ 1.470,00	R\$ 1.470,00
EGTE2 – Verificação do Resultado do Processo Licitatório	R\$ 9.670,00	R\$ 12.710,00	R\$ 35.200,00	R\$ 35.200,00	R\$ 1.370,00
EGTE3 – Manutenção da Vigência	R\$ 1.050,00	R\$ 1.050,00	R\$ 1.050,00	R\$ 1.050,00	R\$ 1.050,00
EGTE4 – Verificação de critérios de compatibilidade	R\$ 6.830,00	R\$ 10.100,00	R\$ 10.100,00	R\$ 10.100,00	Não se aplica
EGTE5 – Alteração de cronograma/eventograma	R\$ 2.520,00	R\$ 3.150,00	R\$ 3.150,00	R\$ 3.150,00	R\$ 1.780,00
EGTE6 – Ajustes de orçamento	R\$ 4.410,00	R\$ 7.350,00	R\$ 7.350,00	R\$ 7.350,00	R\$ 2.500,00
EGTE7 – Ajustes no Projeto	R\$ 6.830,00	R\$ 10.100,00	R\$ 10.100,00	R\$ 10.100,00	Não se aplica

SAC CAIXA: 0800 726 0101 (informações, reclamações, sugestões e elogios)

Para pessoas com deficiência auditiva ou de fala: caixa.gov.br/libras

Ouvidoria: 0800 725 7474

WhatsApp: CAIXA 0800 104 0104

caixa.gov.br



EGTE8-Exclusão de Meta	R\$ 5.780,00	R\$ 8.330,00	R\$ 8.830,00	R\$ 8.330,00	R\$ 3.670,00
EGTE9 – Inclusão de Meta	R\$ 8.930,00	R\$ 13.240,00	R\$ 13.240,00	R\$ 13.240,00	R\$ 8.930,00
EGTE10 – Saldo de Obra	R\$ 7.880,00	R\$ 11.140,00	R\$ 11.140,00	R\$ 11.140,00	Não se aplica
EGTE 11 -Visita de Campo	R\$ 8.720,00	R\$ 13.660,00	R\$ 24.170,00	R\$ 24.170,00	R\$ 3.790,00
EGTE12- Reabertura de PCF/TCE	R\$ 4.200,00	R\$ 8.620,00	R\$ 17.970,00	R\$ 17.970,00	R\$ 945,00

Contratos do Regime Simplificado

Descrição	Regime Simplificado Valor de que trata o art. 184-A da Lei nº 14.133, de 1º de abril de 2021 e suas atualizações
EGTE 11 -Visita de Campo	4.720,00
EGTE12- Reabertura de PCF/TCE	840,00

12.1.1 Para o Regime Simplificado, os serviços relacionados a seguir estão inclusos no assessoramento técnico, não cabendo cobrança de tarifa extraordinária.

- reanálises dos planos de trabalho;
- prorrogações de vigência;
- prorrogações de cláusulas suspensivas;
- alterações de contrapartida;
- gestão dos empenhos.

12.2 – Os valores dos serviços acima constam em tabela disponível no site do TRANSFEREGOV e serão reajustados em conformidade com o previsto no Termo de Credenciamento vigente, assinado entre a União e a CAIXA.

12.3 – O comprovante de pagamento da tarifa extraordinária é apresentado à CONTRATANTE previamente à realização do serviço.

CLÁUSULA DÉCIMA TERCEIRA – DA AUDITORIA

13 – Os serviços de auditoria serão realizados pelos órgãos de controle interno e externo da União, sem elidir a competência dos órgãos de controle interno e externo do CONTRATADO e/ou UNIDADE EXECUTORA, em conformidade com o Capítulo VI do Decreto nº 93.872, de 23 de dezembro de 1986.

13.1 – É livre o acesso dos servidores do Gestor e dos órgãos de controle interno e externo da União, bem como dos funcionários da CONTRATANTE, aos processos, documentos e informações referentes aos instrumentos e aos locais de execução do objeto.

13.2 – Em sendo evidenciados pelos Órgãos de Controle ou Ministério Público vícios insanáveis que impliquem nulidade da licitação realizada, o CONTRATADO deverá adotar as medidas administrativas necessárias à recomposição do erário no montante atualizado da parcela já aplicada, o que pode incluir a reversão da aprovação da prestação de contas e a instauração de Tomada de Contas Especial, independentemente da comunicação do fato ao Tribunal de Contas da União e ao Ministério Público.

CLÁUSULA DÉCIMA QUARTA – DA IDENTIFICAÇÃO DAS OBRAS E DAS AÇÕES PROMOCIONAIS

14 – É obrigatória a identificação do empreendimento com placa segundo modelo fornecido pela CONTRATANTE, durante o período de duração da obra e até que a CONTRATANTE verifique a conclusão do objeto, devendo ser afixada no prazo de até 15 dias, contados a partir da autorização da CONTRATANTE para o início dos trabalhos, sob pena de suspensão da liberação dos recursos financeiros, observadas as limitações impostas pela Lei Eleitoral nº 9.504, de 30 de setembro de 1997.

14.1 – Em qualquer ação promocional relacionada com o objeto do Contrato de Repasse será obrigatoriamente destacada a participação da CONTRATANTE, do Gestor do Programa, bem como o objeto de aplicação dos recursos, observado o disposto no §1º

SAC CAIXA: 0800 726 0101 (informações, reclamações, sugestões e elogios)

Para pessoas com deficiência auditiva ou de fala: caixa.gov.br/libras

Ouvidoria: 0800 725 7474

WhatsApp: CAIXA 0800 104 0104

caixa.gov.br

do art. 37 da Constituição Federal, sob pena de suspensão da liberação dos recursos financeiros, observadas as limitações impostas pela Lei Eleitoral nº 9.504, de 30 de setembro de 1997.

CLÁUSULA DÉCIMA QUINTA – DA VIGÊNCIA

15 – Este Instrumento produzirá efeitos a partir da assinatura de todas as partes, sendo o início de sua vigência a data da última assinatura e o término de acordo com o prazo descrito no item VI das CONDIÇÕES GERAIS; possibilitada a sua prorrogação mediante Termo Aditivo e aprovação da CONTRATANTE, em conformidade com as normas que regulamentam o presente Contrato de Repasse.

CLÁUSULA DÉCIMA SEXTA – DA DENÚNCIA, RESCISÃO E EXTINÇÃO

16 – O Contrato de Repasse poderá ser:

- I. Denunciado a qualquer tempo, por desistência de qualquer um dos partícipes, ficando responsáveis somente pelas obrigações e auferindo as vantagens do tempo em que participaram voluntariamente do acordo, não sendo admissível obrigatoriedade de permanência ou aplicação de sanção aos denunciantes.
- II. Rescindido, em função das seguintes motivações:
 - a) inadimplemento de qualquer das cláusulas pactuadas;
 - b) constatação de falsidade ou incorreção de informação em qualquer documento apresentado; ou
 - c) verificação de circunstância que enseje a instauração de TCE; ou
- III. Extinto, quando não tiver ocorrido repasse de recursos e houver descumprimento das condições suspensivas, nos prazos estabelecidos no instrumento.

16.1 – São exemplos de motivos para rescisão do Contrato de Repasse a constatação pela CONTRATANTE das seguintes situações:

- I. A utilização dos recursos em desacordo com o Plano de Trabalho;
- II. A falsidade ou incorreção de informação de documento apresentado;
- III. A verificação de qualquer circunstância que enseje a instauração de Tomada de Contas Especial;

16.2 – Quando da denúncia ou rescisão do instrumento, o CONTRATADO deverá:

- I. devolver os saldos remanescentes, inclusive aqueles oriundos de rendimentos de aplicações financeiras, em até 30 (trinta) dias; e
- II. apresentar a prestação de contas final em até 60 (sessenta) dias.

16.3 – A denúncia, rescisão ou extinção deverá ser registrada pela CONTRATANTE no TRANSFEREGOV e publicada no Diário Oficial da União.

16.4 – Os prazos de que trata o item 16.2 deverão ser contados a partir do registro no TRANSFEREGOV.

16.5 – O não cumprimento das disposições de que trata o item 16.2 no prazo previsto ensejará instauração de TCE.

16.6 – Quando da denúncia, rescisão ou extinção do instrumento, o Gestor ou a CONTRATANTE deverá, no prazo máximo de (60) sessenta dias, contado da data do registro do evento no TRANSFEREGOV, providenciar o cancelamento dos saldos de empenho, independente do indicador de resultado primário.

16.7 – A previsão de extinção obrigatória do instrumento nos casos em que as peças documentais, objeto de cláusula suspensiva, não forem apresentadas no prazo estabelecido no instrumento ou serem rejeitadas, exceto nos casos de despesas, em valor não superior a 5% do valor global do instrumento, para elaboração de estudos de viabilidade técnica, econômica e ambiental, anteprojetos, projetos básicos e executivos, além daquelas necessárias ao licenciamento ambiental.

16.8 – Para contratos enquadrados no regime simplificado há a faculdade de os partícipes denunciarem ou rescindirem o instrumento, a qualquer tempo, nos termos do art. 91 da Portaria Conjunta MGI/MF/CGU nº 33, de 30 de agosto de 2023.

CLÁUSULA DÉCIMA SÉTIMA – DO PROVIMENTO JUDICIAL LIMINAR

17 – A existência de restrição do CONTRATADO e/ou UNIDADE EXECUTORA não foi considerada óbice à celebração do presente instrumento, em razão da decisão liminar concedida nos termos especificados no Contrato de Repasse, a qual autorizou a celebração deste instrumento, condicionada à decisão final.

17.1 – Ainda que posteriormente regularizada a restrição apontada no Contrato de Repasse, a desistência da ação ou a decisão judicial desfavorável ao CONTRATADO e/ou UNIDADE EXECUTORA implicará a desconstituição dos efeitos da respectiva liminar, com a rescisão do presente contrato e a devolução de todos os recursos que eventualmente tenha recebido, atualizados na forma da legislação em vigor.

CLÁUSULA DÉCIMA OITAVA – DA ALTERAÇÃO

18 – O presente Contrato de Repasse poderá ser alterado mediante proposta, devidamente formalizada e justificada, a ser apresentada à CONTRATANTE, em no mínimo 60 (sessenta) dias antes do término da vigência, vedada a alteração do objeto do Contrato de Repasse, exceto para:

a) ampliação do objeto pactuado ou redução ou exclusão de meta ou etapa, desde que não desconfigure a natureza do objeto e não haja prejuízo da fruição ou funcionalidade do objeto; e

SAC CAIXA: 0800 726 0101 (informações, reclamações, sugestões e elogios)

Para pessoas com deficiência auditiva ou de fala: caixa.gov.br/libras

Ouvidoria: 0800 725 7474

WhatsApp: CAIXA 0800 104 0104

caixa.gov.br



b) alteração do local de execução do objeto, desde que, no caso de obras, não tenha sido iniciada a execução física.

18.1 – A alteração do prazo de vigência do Contrato de Repasse, em decorrência de atraso na liberação dos recursos por responsabilidade do Gestor do Programa, será promovida "de ofício" pela CONTRATANTE, limitada ao período do atraso verificado, fazendo disso imediato comunicado ao CONTRATADO e/ou UNIDADE EXECUTORA.

18.2 – A alteração contratual referente ao valor do Contrato de Repasse será feita por meio de Termo Aditivo, ficando a majoração dos recursos de repasse sob decisão unilateral exclusiva do órgão responsável pela concepção da política pública em execução.

18.3 – São vedadas as alterações da Contrapartida que resulte em valores inferiores ou superiores aos limites mínimos e máximos definidos na Lei de Diretrizes Orçamentárias.

18.4 - O prazo de vigência de que trata o inciso "VI – Prazos" desse instrumento poderá, excepcionalmente, ser prorrogado:

I - no caso de atraso de liberação de parcelas pelo concedente ou mandatária;

II - havendo paralisação ou atraso da execução por determinação judicial, recomendação ou determinação de órgãos de controle ou em razão de caso fortuito ou força maior; ou

III - desde que devidamente justificado pelo conveniente e aceito pelo concedente ou mandatária, nos casos em que o objeto do instrumento seja voltado para:

- a) aquisição de equipamentos ou execução de custeio que exijam adequação ou outro aspecto que venha retardar a entrega do bem; ou
- b) execução de obras que não puderam ser iniciadas ou que foram paralisadas por eventos imprevisíveis.

18.4.1 A prorrogação em questão deverá ser compatível com o período em que houve o atraso e deverá ser viável para conclusão do objeto pactuado.

18.4.2 A prorrogação de ofício da vigência do instrumento, estabelecida no item 18.1 desta cláusula, prescinde de prévia análise da área jurídica do concedente ou da mandatária.

CLÁUSULA DÉCIMA NONA – DAS VEDAÇÕES

19 – Ao CONTRATADO é vedado:

- I. Realizar despesa em data anterior à vigência do instrumento;
- II. Alterar o objeto do contrato de repasse, exceto para as situações a seguir, desde que previamente aprovadas pela CONTRATANTE:
 - a) ampliação do objeto pactuado ou para redução ou exclusão de meta ou etapa, desde que não desconfigure a natureza do objeto e não haja prejuízo da fruição ou funcionalidade do objeto; e
 - b) alteração do local de execução do objeto, desde que, no caso de obras, não tenha sido iniciada a execução física.
- III. Utilizar, ainda que em caráter emergencial, os recursos para finalidade diversa da estabelecida no instrumento;
- IV. Realizar despesas com taxas bancárias, multas, juros ou correção monetária, inclusive referentes a pagamentos ou recolhimentos fora dos prazos, exceto no que se refere às multas e aos juros, se decorrentes de atraso na transferência de recursos pelo Gestor e desde que os prazos para pagamento e os percentuais sejam os mesmos aplicados no mercado;
- V. Pagar, a qualquer título, empresas privadas que tenham em seu quadro societário servidor público da ativa, ou empregado de empresa pública, ou de sociedade de economia mista, dos partícipes, por serviços prestados, inclusive consultoria, assistência técnica ou assemelhados;
- VI. Efetuar pagamento em data posterior à vigência do instrumento, salvo se o fato gerador da despesa tenha ocorrido durante a vigência.
- VII. Realizar despesas a título de taxa de administração, de gerência ou similar;
- VIII. Realizar despesas com publicidade, salvo a de caráter educativo, informativo ou de orientação social, da qual não constem nomes, símbolos ou imagens que caracterizem promoção pessoal e desde que previstas no plano de trabalho;
- IX. Pagar, a qualquer título, servidor ou empregado público, integrante de quadro de pessoal do órgão ou entidade pública da Administração Direta ou Indireta, salvo nas hipóteses previstas em leis federais específicas e na Lei de Diretrizes Orçamentárias;
- X. Realizar pagamentos de diárias e passagens a militares, servidores e empregados públicos da ativa, salvo nas hipóteses previstas em leis federais específicas e na Lei de Diretrizes Orçamentárias Federal;
- XI. Transferir recursos para clubes, associações de servidores ou quaisquer entidades congêneres, exceto para creches e escolas para o atendimento pré-escolar;
- XII. Computar receitas oriundas dos rendimentos de aplicações no mercado financeiro como contrapartida;
- XIII. Adotar o regime de execução direta;
- XIV. Realizar licitação em desacordo com o estabelecido no anteprojeto ou projeto básico quando o objeto do instrumento envolver a execução de obras e serviços de engenharia;
- XV. Celebrar parcerias com entidades impedidas de receber recursos federais;

19.1 – Os custos de análise das alterações do objeto originalmente pactuado, se houver, nos casos de contrato de repasse, serão de responsabilidade exclusiva do CONTRATADO.

CLÁUSULA VIGÉSIMA – DOS REGISTROS DE OCORRÊNCIAS E DAS COMUNICAÇÕES

SAC CAIXA: 0800 726 0101 (informações, reclamações, sugestões e elogios)

Para pessoas com deficiência auditiva ou de fala: caixa.gov.br/libras

Ouvidoria: 0800 725 7474

WhatsApp: CAIXA 0800 104 0104

caixa.gov.br

20 – Os documentos instrutórios ou comprobatórios relativos à execução do Contrato de Repasse deverão ser apresentados em original ou em cópia autenticada.

20.1 – As comunicações de fatos ou ocorrências relativas ao Contrato serão consideradas como regularmente feitas se inseridas no TRANSFEREGOV ou entregues por carta protocolada, telegrama, fax ou correspondência eletrônica, com comprovante de recebimento, nos endereços descritos no item VIII das CONDIÇÕES GERAIS.

CLÁUSULA VIGÉSIMA PRIMEIRA – DA DIVULGAÇÃO DE DADOS PESSOAIS SEGUNDO A LGPD

21 – Para fins de execução deste Contrato de Repasse, os PARTICIPES obrigam-se a cumprir e a manter-se de acordo com as disposições e os princípios da Lei Geral de Proteção de Dados – Lei nº 13.709/18 (LGPD), especialmente no que se refere à legalidade no tratamento dos dados pessoais a que tiverem acesso em razão deste instrumento.

21.1 – Os signatários autorizam a divulgação de seus dados pessoais constantes neste instrumento para fins de publicidade e transparência.

21.2 – Na ocorrência de qualquer incidente (perda, deleção ou exposição indesejada ou não autorizada, entre outros) que envolva as informações tratadas em razão da presente relação contratual, deverá o CONTRATADO comunicar imediatamente a CONTRATANTE através dos canais de comunicação específicos disponíveis, em especial, o e-mail gigovsl@caixa.gov.br habilitado ainda para dar instruções e esclarecer dúvidas.

CLÁUSULA VIGÉSIMA SEGUNDA – DA CONCILIAÇÃO E DO FORO

22 – As partes comprometem-se a submeter eventuais controvérsias, decorrentes do presente ajuste, sempre que viável, à tentativa de conciliação perante a Câmara de Mediação e de Conciliação da Administração Federal (CCAF), da Advocacia-Geral da União, nos termos do art. 37 da Lei nº 13.140, de 2015, do art. 11 da Medida Provisória nº 2.180-35, de 24 de agosto de 2001, e do Decreto nº 11.174, de 16 de agosto de 2022. Não logrando êxito a conciliação, será competente para dirimir as questões decorrentes deste Contrato de Repasse, o foro da Justiça Federal, descrito no item VII das CONDIÇÕES GERAIS, por força do inciso I do art. 109 da Constituição Federal.

E, por estarem assim justos e pactuados firmam este Instrumento, que será assinado pelas partes, para que surta seus efeitos jurídicos e legais, em juízo e fora dele.

CARLOS ANDRE
CORREA
CARDOSO:09473346
700
Assinado de forma digital por CARLOS ANDRE CORREA CARDOSO:09473346700
Data: 2026.03.20 13:19:19 -03'00'

Assinatura da CONTRATANTE
Nome: CARLOS ANDRÉ CORRÊA CARDOSO

Matrícula Funcional: c093203-4

REGINA CELIA BARBOSA RIBEIRO
MARINHO:48350141387
Assinado de forma digital por REGINA CELIA BARBOSA RIBEIRO MARINHO:48350141387
Data: 2026.03.20 17:15:19 -03'00'

Assinatura do Supervisor ou Coordenador (Contrato em Conformidade)

Nome: REGINA CELIA BARBOSA RIBEIRO MARINHO
Matrícula Funcional: C092781



Documento assinado digitalmente

CIBELLE TRABULSI NAPOLEÃO MENDONÇA DA SILVA

Data: 19/03/2026 13:22:50-0300

Verifique em <https://validar.iti.gov.br>

Assinatura do CONTRATADO
Nome: CIBELLE TRABULSI NAPOLEÃO MENDONÇA DA SILVA
Matrícula Funcional:

SAC CAIXA: 0800 726 0101 (informações, reclamações, sugestões e elogios)

Para pessoas com deficiência auditiva ou de fala: caixa.gov.br/libras

Ouvidoria: 0800 725 7474

WhatsApp: CAIXA 0800 104 0104

caixa.gov.br



MINISTERIO DO ESPORTE

TRANSFEREGOV

AUTUAÇÃO

Nº PROC

FI 159

Servidor Responsável

Nº / ANO DA PROPOSTA:

065076/2025

OBJETO:

Construção do Espaço Esportivo Comunitário no Município de Santo Antônio dos Lopes/MA.

CARACTERIZAÇÃO DOS INTERESSES RECÍPROCOS:

Com a proposta, buscamos promover o esporte amador, educacional, de lazer, por meio da disponibilização à população de infraestrutura esportiva moderna e adequada à prática e promoção do esporte, resultando na consecução dos interesses do Ministério do Esporte em ampliar o acesso ao esporte e às atividades físicas, com foco na formação, no desenvolvimento e na qualidade de vida.

RELAÇÃO ENTRE A PROPOSTA E OS OBJETIVOS E DIRETRIZES DO PROGRAMA:

Por meio desta intervenção, o Município pretende oferecer um espaço adequado à população para a prática de esporte e lazer, contribuindo para diminuição da exclusão e do risco social; melhorando a qualidade de vida e garantindo acessibilidade a espaços esportivos modernos, em consonância com os objetivos e diretrizes do Programa no que se refere a ampliação da oferta de infraestrutura esportiva e promoção do esporte.

PÚBLICO ALVO:

crianças, adolescentes, adultos, pessoas com deficiência, terceira idade, escolas do Município de Santo Antônio dos Lopes/MA.

PROBLEMA A SER RESOLVIDO:

A implantação do objeto irá possibilitar a melhoria da infraestrutura esportiva e com isso ampliar a oportunidade da prática de atividades esportivas e de lazer aos jovens, crianças, adultos, idosos e de pessoas com deficiência, bem como da população em geral do nosso município.

RESULTADOS ESPERADOS:

Com a implantação do objeto esperamos ampliar a prática esportiva educacional e de lazer em nosso município e com isso contribuir para o bem-estar e melhoria na qualidade de vida e saúde da nossa população.

1 - DADOS DO CONCEDENTE

CONCEDENTE: 51000	NOME DO ÓRGÃO/ÓRGÃO SUBORDINADO OU UG: MINISTERIO DO ESPORTE		
CPF DO RESPONSÁVEL: 039.507.883-01	NOME DO RESPONSÁVEL: ANDRE LUIZ CARVALHO RIBEIRO		
ENDEREÇO DO RESPONSÁVEL: Acesso		CEP DO RESPONSÁVEL: 72000-000	

2 - DADOS DO PROPONENTE

PROponente: 06.172.720/0001-10						
RAZÃO SOCIAL DO PROPONENTE: MUNICIPIO DE SANTO ANTONIO DOS LOPES						
ENDEREÇO JURÍDICO DO PROPONENTE: AVENIDA PRESIDENTE VARGAS, 464						
CIDADE: SANTO ANTÔNIO DOS LOPES	UF: MA	CÓDIGO MUNICÍPIO: 0903	CEP: 65730000	E.A.: Administração Pública Municipal	DDD/TELEFONE: 98985077171	
BANCO: 104 - CAIXA ECONOMICA		AGÊNCIA: 2151-2		CONTA CORRENTE: 5730301541		
CPF DO RESPONSÁVEL: 002.392.223-00		NOME DO RESPONSÁVEL: CIBELLE TRABULSI NAPOLEAO MENDONCA DA SILVA				
ENDEREÇO DO RESPONSÁVEL: RUA SAO RAIMUNDO, SN - SANTA MADALENA					CEP DO RESPONSÁVEL: 65730000	

4 - DADOS DO EXECUTOR/VALORES



VALOR GLOBAL:	RS 1.466.000,00	
VALOR DA CONTRAPARTIDA:	RS 5.000,00	
VALOR DOS REPASSES:	Ano	Valor
	2025	RS 1.461.000,00
VALOR DA CONTRAPARTIDA FINANCEIRA:	RS 5.000,00	
VALOR DA CONTRAPARTIDA EM BENS E SERVIÇOS:	RS 0,00	
VALOR DE RENDIMENTOS DE APLICAÇÃO:	RS 0,00	
INÍCIO DE VIGÊNCIA:	20/03/2026	
FIM DE VIGÊNCIA:	30/09/2028	
VIGÊNCIA DO INSTRUMENTO:	2028	

5 - CADASTRO DE OBRA

IDENTIFICADOR DA OBRA:

108273.21-24

NOME DO PROJETO:

Construção do Espaço Esportivo Comunitário no Município de Santo Antônio dos Lopes/MA

NATUREZA DA INTERVENÇÃO:

Obra

ESPÉCIE DA INTERVENÇÃO:

Construção

EIXO:

Social

TIPO:

Esporte

SUBTIPO:

Centro Olímpico e Para-Olímpico

Geometrias

Latitude: -4.86336	Longitude: -44.35920
---------------------------	-----------------------------

ESTE PROJETO DE INVESTIMENTO TEM ESTUDO DE VIABILIDADE? Não

POSSUI PLANO NACIONAL DE POLÍTICA? Não

HÁ PLANO DE POLÍTICA VINCULADO: Não

QUANTIDADE DE EMPREGOS GERADOS:

POPULAÇÃO BENEFICIADA:

DESCRIÇÃO DA POPULAÇÃO BENEFICIADA:

OBRA FOI MODELADA EM BIM? Não



6 - PLANO DE TRABALHO

Meta nº: 1



Especificação: Construção do Espaço Esportivo Comunitário no Município de Santo Antônio dos Lopes/MA			
Unidade de Medida: UN	Quantidade: 1.0	Valor:	RS-1.466.000,00
Início Previsto: 01/04/2026	Término Previsto: 29/09/2028	Valor Global:	RS 1.466.000,00
UF: MA	Município: 0903 - SANTO ANTÔNIO DOS LOPES	CEP:	65730-000
Endereço: Município de Santo Antônio dos Lopes/MA			
Etapa/Fase nº: 1			
Especificação: Construção do Espaço Esportivo Comunitário no Município de Santo Antônio dos Lopes/MA.			
Quantidade: 1.0 Un	Valor: RS 1.466.000,00	Início Previsto: 01/04/2026	Término Previsto: 29/09/2028

7 - CRONOGRAMA DE DESEMBOLSO
MINISTERIO DO ESPORTE

MÊS DESEMBOLSO: Abril	ANO: 2026
META Nº: 1	VALOR DA META: RS 1.461.000,00
DESCRIÇÃO: Construção do Espaço Esportivo Comunitário no Município de Santo Antônio dos Lopes/MA.	
VALOR DO REPASSE:	RS 1.461.000,00 PARCELA Nº: 1

8 - CRONOGRAMA DE DESEMBOLSO
MUNICIPIO DE SANTO ANTONIO DOS LOPES

MÊS DESEMBOLSO: Abril	ANO: 2026
META Nº: 1	VALOR DA META: RS 5.000,00
DESCRIÇÃO: Construção do Espaço Esportivo Comunitário no Município de Santo Antônio dos Lopes/MA.	
VALOR DO REPASSE:	RS 5.000,00 PARCELA Nº: 1

9 - PLANO DE APLICAÇÃO DETALHADO

DESCRIÇÃO DO BEM/SERVIÇO: Construção do Espaço Esportivo Comunitário no Município de Santo Antônio dos Lopes/MA, projeto padronizado do Ministério do Esporte, localizado nas seguintes coordenadas: -4.879978°, -44.360842°				
NATUREZA DA AQUISIÇÃO: Recursos do Instrumento			NATUREZA DA DESPESA: 449051	
ENDEREÇO DE LOCALIZAÇÃO: Santo Antônio dos Lopes/MA				
CEP: 65730-000	UF: MA	MUNICÍPIO: 0903 - SANTO ANTÔNIO DOS LOPES		
UNIDADE: Un	QUANTIDADE: 1,00	V. UNITÁRIO:	R\$	V.TOTAL: R\$ 1.466.000,00
OBSERVAÇÃO:				



10 - PLANO DE APLICAÇÃO CONSOLIDADO

NATUREZA DA DESPESA				
Código	Total	Recursos	Contrapartida Bens e Serviços	Rendimento de Aplicação
449051	R\$ 1.466.000,00	R\$ 1.466.000,00	R\$ 0,00	R\$ 0,00
TOTAL GERAL:	R\$ 1.466.000,00			

11 - DECLARAÇÃO

Na qualidade de representante legal do proponente, declaro, para fins de prova junto ao _____ para efeitos e sob as penas da Lei, que inexistem qualquer débito em mora ou situação de inadimplência com o Tesouro Nacional ou qualquer órgão ou entidade da Administração Pública Federal, que impeça a transferência de recursos oriundos da dotações consignadas nos orçamentos da União, na forma deste plano de trabalho.

Pede Deferimento,

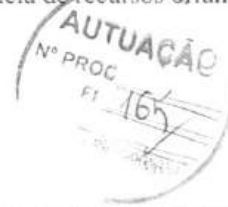

Local e Data

Proponente

12 - APROVAÇÃO PELO CONCEDENTE DO PLANO DE TRABALHO

Aprovado

Local e Data

Concedente
(Representante legal do Órgão ou Entidade)

13 - ANEXOS

Comproverantes de Capacidade Técnica e Gerencial

Nome do Arquivo:

DECLARACAO DE CAPACIDADE TECNICA.pdf

Comprovação da Contrapartida

Nome do Arquivo:

DECLARACAO PREVISAO ORCAMENTARIA DE CONTRAPARTIDA.pdf

Documentos Digitalizados do Instrumento

Nome do Arquivo:

email_PM Santo Antônio Dos Lopes 986570 OF LEG.zip

OF 922_2026 - PM Santo Antonio Dos Lopes - 1106805-15 - Ofício de Celebração ao Legislativo.zip

email_PM Santo Antônio Dos Lopes 986570 CE Suspensiva.zip

M_Santo_Antonio_Dos_Lopes_-_1106805-15_-_Contrato_de_Repasseassinado(1).zip

DOU_986570.pdf



DIÁRIO OFICIAL DA UNIÃO

Publicado em: 24/03/2026 | Edição: 56 | Seção: 3 | Página: 65

Órgão: Ministério da Fazenda/Caixa Econômica Federal/Gerência Executiva Governo São Luis - MA

EXTRATO DE CONTRATO

Contrato de Repasse nº 986570/2025, firmado pelo MUNICÍPIO DE SANTO ANTÔNIO DOS LOPES-MA, CNPJ 06.172.720/0001-10, junto à União Federal por intermédio do MINISTÉRIO DO ESPORTE, representada pela Caixa Econômica Federal, CNPJ 00.360.305/0001-04; Objeto CONSTRUÇÃO DO ESPAÇO ESPORTIVO COMUNITÁRIO NO MUNICÍPIO DE SANTO ANTÔNIO DOS LOPES/MA.; Programa Esporte para a Vida; Valor: R\$ 1.466.000,00; dos recursos: R\$ 1.461.000,00, correrão à conta da União no exercício de 2025, UG 180006, Gestão 0001, Programa de Trabalho 27812512600SL0001, NE 2025NE000791, de 02/12/2025, e R\$ 5.000,00 de contrapartida. Vigência 30/09/2028 - 19/03/2026 Carlos André Corrêa Cardoso e CIBELLE TRABULSI NAPOLEÃO MENDONÇA DA SILVA.

Este conteúdo não substitui o publicado na versão certificada.



82ede0c8dfe670f78d8a360c8453b6226e833a1e3993be99f8cd596545d30badd7
342e654e87ed7a326ceabd3bf6ecec7957a654de0da2bae9de0027accd0dc3

PORTARIA Nº 006/2025 - GPSAL

A PREFEITA DO MUNICÍPIO DE SANTO ANTONIO DOS LOPES, Estado do Maranhão, no uso das atribuições que lhe confere a Lei Orgânica do município de Santo Antônio dos Lopes - MA e a Lei Municipal Nº 02 de 27 de Janeiro de 2017 que 'Dispõe sobre a Reorganização Administrativa do Município de Santo Antônio dos Lopes, Estado do Maranhão, cria cargos de provimento em comissão e funções gratificadas, define os respectivos símbolos e fixa os valores dos subsídios correspondentes; atribui competências aos órgãos e aos seus dirigentes e dá outras providências, revoga a Lei Municipal nº 03 de 14 de Agosto de 2010 e suas alterações e dá outras providências'.

RESOLVE

Art. 1º. Nomear INOAN SILVA DA FONSECA, portador de RG Nº 0246268720039 SSP/MA e CPF Nº 030.918.163-11, para ocupar o cargo de SECRETÁRIO MUNICIPAL DE EDUCAÇÃO do município de Santo Antônio dos Lopes - MA.

Art. 2º. Esta Portaria entrará em vigor na data de sua publicação, revogadas as disposições em contrário.

GABINETE DA PREFEITA MUNICIPAL DE SANTO ANTONIO DOS LOPES-MA, 02 de Janeiro de 2025.

Cibelle Trabulsi Napoleão Mendonça da Silva
PREFEITA MUNICIPAL

Código identificador:

82ede0c8dfe670f78d8a360c8453b6226e833a1e3993be99f8cd596545d30badd7
342e654e87ed7a326ceabd3bf6ecec7957a654de0da2bae9de0027accd0dc3

PORTARIA Nº 007/2025 - GPSAL

A PREFEITA DO MUNICÍPIO DE SANTO ANTONIO DOS LOPES, Estado do Maranhão, no uso das atribuições que lhe confere a Lei Orgânica do município de Santo Antônio dos Lopes - MA e a Lei Municipal Nº 02 de 27 de Janeiro de 2017 que 'Dispõe sobre a Reorganização Administrativa do Município de Santo Antônio dos Lopes, Estado do Maranhão, cria cargos de provimento em comissão e funções gratificadas, define os respectivos símbolos e fixa os valores dos subsídios correspondentes; atribui competências aos órgãos e aos seus dirigentes e dá outras providências, revoga a Lei Municipal nº 03 de 14 de Agosto de 2010 e suas alterações e dá outras providências'.

RESOLVE

Art. 1º. Nomear ANA CRISTINA FREITAS ABREU SILVA, portadora de RG Nº 000000955492-0 SESP/MA e CPF Nº 425.361.113-34, para ocupar o cargo de SECRETÁRIA MUNICIPAL DE GESTÃO GOVERNAMENTAL E ARTICULAÇÃO POLÍTICA do

município de Santo Antônio dos Lopes - MA.

Art. 2º. Esta Portaria entrará em vigor na data de sua publicação, revogadas as disposições em contrário.

GABINETE DA PREFEITA MUNICIPAL DE SANTO ANTONIO DOS LOPES-MA, 02 de Janeiro de 2025.

Cibelle Trabulsi Napoleão Mendonça da Silva
PREFEITA MUNICIPAL

Código identificador:

82ede0c8dfe670f78d8a360c8453b6226e833a1e3993be99f8cd596545d30badd7
342e654e87ed7a326ceabd3bf6ecec7957a654de0da2bae9de0027accd0dc3

PORTARIA Nº 008/2025 - GPSAL

A PREFEITA DO MUNICÍPIO DE SANTO ANTONIO DOS LOPES, Estado do Maranhão, no uso das atribuições que lhe confere a Lei Orgânica do município de Santo Antônio dos Lopes - MA e a Lei Municipal Nº 02 de 27 de Janeiro de 2017 que 'Dispõe sobre a Reorganização Administrativa do Município de Santo Antônio dos Lopes, Estado do Maranhão, cria cargos de provimento em comissão e funções gratificadas, define os respectivos símbolos e fixa os valores dos subsídios correspondentes; atribui competências aos órgãos e aos seus dirigentes e dá outras providências, revoga a Lei Municipal nº 03 de 14 de Agosto de 2010 e suas alterações e dá outras providências'.

RESOLVE

Art. 1º. Nomear LEANDRO DA SILVA OLIVEIRA, portador de RG Nº 038195752009-9 SSP/MA e CPF Nº 604732603-01, para ocupar o cargo de SECRETÁRIO MUNICIPAL DE OBRAS, HABITAÇÃO E URBANISMO do município de Santo Antônio dos Lopes - MA.

Art. 2º. Esta Portaria entrará em vigor na data de sua publicação, revogadas as disposições em contrário.

GABINETE DA PREFEITA MUNICIPAL DE SANTO ANTONIO DOS LOPES-MA, 02 de Janeiro de 2025.

Cibelle Trabulsi Napoleão Mendonça da Silva
PREFEITA MUNICIPAL

Código identificador:

82ede0c8dfe670f78d8a360c8453b6226e833a1e3993be99f8cd596545d30badd7
342e654e87ed7a326ceabd3bf6ecec7957a654de0da2bae9de0027accd0dc3

PORTARIA Nº 009/2025 - GPSAL

A PREFEITA DO MUNICÍPIO DE SANTO ANTONIO DOS LOPES, Estado do Maranhão, no uso das atribuições que lhe confere a Lei Orgânica do município de Santo Antônio dos Lopes - MA e a Lei Municipal Nº 02 de 27 de Janeiro de 2017 que 'Dispõe sobre a Reorganização Administrativa do Município de Santo Antônio dos Lopes, Estado do Maranhão, cria cargos de provimento em comissão e funções gratificadas, define os respectivos símbolos e fixa os valores dos subsídios correspondentes; atribui competências aos órgãos e aos seus dirigentes



[Início](#) / [Portal da Transparência](#) / [Licitações](#) / [Contratos](#) / [Detalhes](#)

Detalhes do Contrato [← Voltar](#)

20250251/2025

Informações do Contrato 20250251/2025

Credor/Fornecedor SOLUÇÃO ENGENHARIA LTDA **CPF/CNPJ** 15.320.834/0001-51

Valor do Contrato R\$ 360.000,00



Unidade/Secretaria Secretaria Municipal de Obras, Habitação e Urbanismo

Data Publicação 06/08/2025

Vigência 24/07/2025 - 24/07/2026





Objeto Contratação de empresa para prestação de serviços especializados em consultoria, assessoria e elaboração de projetos básicos e executivos em engenharia, abrangendo a elaboração de projetos diversos, realização de levantamentos topográficos e acompanh

Nome do Fiscal de Contrato

Informações da licitação Data: 07/07/2025 Modalidade da Licitação

CONCORRÊNCIA PÚBLICA-ELETRÔNICA Numero: 6/2025 

Documentos da Contrato

Assunto	Tipo de Documento	Arquivo
EDITAL CP 06	Edital	
EDITAL CP 06	Edital	
PARTE INICIAL CPE 06	Outros	
CONTRATO N 20250251	Termo de Contrato	



Ao Gabinete do Exma. Prefeita, para as devidas providências.

Santo Antônio dos Lopes – MA, 24/04/2026

Enca Rubeni 24-04-2026



Prefeitura de
**SANTO ANTÔNIO
DOS LOPES**

GESTÃO DE VERDADE FUTURO DE PROSPERIDADE

GABINETE DA PREFEITA



De ordem da excelentíssima prefeita, encaminha-se ao setor de Compras para as devidas providências.

Atenciosamente,

Sendo o que dispomos para o momento, reiteramos votos de estima.

Santo Antônio dos Lopes - Ma. 24 de Abril de 2026

Lyanara Michelle Ramos Santos
Chefe de Gabinete
Portaria 090/2025 - GPSAL



Despacho do Setor de Compras

Para: Setor de Licitações
De: Setor de Compras

Assunto: Encaminhamento processo administrativo referente ao procedimento licitatório com objeto: **contratação de empresa especializada em engenharia para execução de obra de construção de espaço esportivo comunitário**, de interesse da Secretaria Municipal de Obras, Habitação e Urbanismo de Santo Antônio dos Lopes – MA.

Data: 24/04/2026

Prezados(as),

Conforme orientação interna e no cumprimento das etapas previstas no processo licitatório, encaminhamos, para apreciação e providências necessárias o processo administrativo referente ao procedimento licitatório com objeto: **contratação de empresa especializada em engenharia para execução de obra de construção de espaço esportivo comunitário**, referente ao processo administrativo nº 1290/2026 da Secretaria Municipal de Obras, Habitação e Urbanismo de Santo Antônio dos Lopes – MA.

Solicitamos que sejam tomadas as providências necessárias, conforme normas vigentes. Caso necessitem de informações adicionais ou ajustes, estamos à disposição para contribuir com o processo.

Atenciosamente,

Paula Thayse
Chefe do Departamento de Compras
PORTARIA Nº 037/2025 – GPSAL



Prefeitura de
**SANTO ANTÔNIO
DOS LOPES**

GESTÃO DE VERDADE. FUTURO DE PROSPERIDADE.

COMISSÃO DE CONTRATAÇÃO DE LICITAÇÃO

Ao
Setor de Contabilidade



Assunto: **Apontamento de Dotação Orçamentária**

Senhor(a),

Encaminhamos o Processo Administrativo N° 1290/2026, tendo por objeto, a contratação de empresa especializada em engenharia para execução da obra de construção de espaço esportivo comunitário no Município de Santo Antônio dos Lopes, programas e projetos socioassistenciais,

para indicação da dotação orçamentária necessária.

Atenciosamente,

Sendo o que dispomos para o momento, reiteramos votos de estima.

Santo Antônio dos Lopes - MA, 24 de Abril de 2026

Romilla de Sousa Silva

Romilla de Sousa Silva
Equipe de Apoio
Portaria 052/2025



Prefeitura de
**SANTO ANTÔNIO
DOS LOPES**
GESTÃO DE VERDADE, FUTURO DE PROSPERIDADE.



PREFEITURA DE SANTO ANTONIO DOS LOPES – MA

CNPJ: 06.172.720/0001-10

SECRETARIA MUNICIPAL DE ADMINISTRAÇÃO

A CCL (Comissão de contratação de licitação) do município de Santo Antonio dos Lopes -MA

Objeto: Abertura de procedimento licitatório tendo por objeto contratação de empresa especializada em engenharia para execução da obra de construção de espaço esportivo comunitário no Município de Santo Antônio dos Lopes, destinado a atender às necessidades da Secretaria Municipal de Obras, Habitação e Urbanismo.

0701 Sec. Mun. de Obras, Habit. e Urbanismo

15 122 0037 2.042 Manutenção e Funcionamento da Secretaria de Obras, Habitação e Urbanismo

4.4.90.51.00 Obras e instalações

4.4.90.51.99 Outras Obras e Instalações

1500000000 Recursos não vinculados de impostos

SANTO ANTONIO DOS LOPES – MA 24 de abril de 2026.

**JORGE HENRIQUE
DE FIGUEREDO
FERNANDES:2683
0129850**

Assinado digitalmente por JORGE HENRIQUE DE
FIGUEREDO FERNANDES 26830129850
NF: C=BR, O=ICP-Brasil, OU=AC CERTIFICA
ANAPOLIS v3, DN=44182275000163, OU=
Videocferencia, OU=Certificado PF A1, CN=
JORGE HENRIQUE DE FIGUEREDO,
FERNANDES 26830129850
Razão: Eu sou o autor deste documento
Localização
Data: 2025.04.24 11:58:18-03'00'
Foxit PDF Reader Versão: 0025.2.1

**JORGE HENRIQUE FIGUEREDO FERNANDES
CRC – MA Nº 013884-0
PORTARIA DE NOMEAÇÃO Nº 068/2025**



Prefeitura de
**SANTO ANTÔNIO
DOS LOPES**

GESTÃO DE VERDADE. FUTURO DE PROSPERIDADE



**DECLARAÇÃO DE ADEQUAÇÃO ORÇAMENTÁRIA E FINANCEIRA
AUTORIZAÇÃO**

Objeto: Abertura de processo licitatório tendo por objeto, contratação de empresa especializada em engenharia para execução da obra de construção de espaço esportivo comunitário no Município de Santo Antônio dos Lopes-MA.

Na qualidade de ordenador de despesas do(a) Secretaria Municipal, declaro, para os efeitos do inciso II do artigo 16 da Lei Complementar nº 101 - Lei de Responsabilidade Fiscal, que a despesa acima especificada possui adequação orçamentária e financeira com a Lei Orçamentária Anual (LOA) e compatibilidade com o Plano Plurianual (PPA) e com a Lei de Diretrizes Orçamentária (LDO).

Estando devidamente cumpridas as formalidades previstas no, na Lei Federal nº 14.133/21, e suas alterações posteriores, conforme se constata no despacho anexado, autorizo a abertura do procedimento licitatório, com a utilização de recursos oriundos do orçamento vigente.

Santo Antônio dos Lopes - MA, 04 de Maio de 2026

LEANDRO DA SILVA OLIVEIRA

LEANDRO DA SILVA OLIVEIRA

Secretaria Municipal de Obras, Habitação e Urbanismo



Prefeitura de
**SANTO ANTÔNIO
DOS LOPES**
GESTÃO DE VERDADE. FUTURO DE PROSPERIDADE

MINUTA DE EDITAL

CONCORRÊNCIA

XXXX/XXXX



CONTRATANTE

Secretaria Municipal de Obras, Habitação e Urbanismo - Prefeitura Municipal de Santo Antônio dos Lopes - Maranhão

OBJETO

Constitui objeto desta licitação a contratação de empresa especializada em engenharia para execução da obra de construção de espaço esportivo comunitário no Município de Santo Antônio dos Lopes, destinado a atender às necessidades da Secretaria Municipal de Obras, Habitação e Urbanismo, de acordo com edital e seus anexos.

VALOR TOTAL DA CONTRATAÇÃO

R\$ xx.xxx.xxx,xx

DATA DA SESSÃO PÚBLICA

Dia XX/XX/XXXX às XXh (horário de Brasília)

CRITÉRIO DE JULGAMENTO:

[menor preço] [global]

MODO DE DISPUTA:

ABERTO e FECHADO

PREFERÊNCIA ME/EPP/EQUIPARADAS

XXXXXX



Prefeitura de
**SANTO ANTÔNIO
DOS LOPES**

GESTÃO DE VERDADE. FUTURO DE PROSPERIDADE



Sumário

1. DO OBJETO.....	3
2. DA PARTICIPAÇÃO NA LICITAÇÃO	3
3. DA APRESENTAÇÃO DA PROPOSTA E DOS DOCUMENTOS DE HABILITAÇÃO	5
4. DO PREENCHIMENTO DA PROPOSTA	7
5. DA ABERTURA DA SESSÃO, CLASSIFICAÇÃO DAS PROPOSTAS E FORMULAÇÃO DE LANCES .	8
6. DA FASE DE JULGAMENTO	12
7. DA FASE DE HABILITAÇÃO	14
8. DOS RECURSOS	19
9. DAS INFRAÇÕES ADMINISTRATIVAS E SANÇÕES	20
10. DA IMPUGNAÇÃO AO EDITAL E DO PEDIDO DE ESCLARECIMENTO	22
11. DAS DISPOSIÇÕES GERAIS	23



Prefeitura de
**SANTO ANTÔNIO
DOS LOPES**

GESTÃO DE VERDADE. FUTURO DE PROSPERIDADE.



MINUTA DE EDITAL

CONCORRÊNCIA Nº/20...

(Processo Administrativo nº.....)

A PREFEITURA MUNICIPAL DE SANTO ANTONIO DOS LOPES/MA, por intermédio da COMISSÃO DE CONTRATAÇÃO DE LICITAÇÃO - CCL, doravante denominada COMISSÃO, designada pela Portaria nº ____ de ____ de ____ de 2025, torna público, para conhecimento dos interessados, **QUE FARÁ REALIZAR NO DIA __ de ____ de 2025, ÀS ____ HORAS**, LICITAÇÃO NA MODALIDADE CONCORRÊNCIA, na forma ELETRÔNICA, na forma de execução, sob regime de empreitada por **PREÇO GLOBAL**, do tipo menor preço, devidamente autorizada em despacho do Secretária Municipal de Obras, Habitação e Urbanismo, regida pela Lei nº 14.133, de 2021, com Decreto municipal n. 004/2025, de 02 de janeiro de 2025 e demais legislação aplicável e, ainda, de acordo com as condições estabelecidas neste Edital.

1. DO OBJETO

1.1. O objeto desta licitação a contratação de empresa especializada em engenharia para execução da obra de construção de espaço esportivo comunitário no Município de Santo Antônio dos Lopes, destinado a atender às necessidades da Secretaria Municipal de Obras, Habitação e Urbanismo, de acordo com edital e seus anexos.

1.2. *A licitação será realizada em único item (preço global).*

2. DA PARTICIPAÇÃO NA LICITAÇÃO

2.1. Poderão participar deste Pregão interessados cujo ramo de atividade seja compatível com o objeto desta licitação, e que estejam com Credenciamento regular no PORTAL DE COMPRAS PUBLICAS

2.2. O licitante responsabiliza-se exclusiva e formalmente pelas transações efetuadas em seu nome, assume como firmes e verdadeiras suas propostas e seus lances, inclusive os atos praticados diretamente ou por seu representante, excluída a responsabilidade do provedor do sistema ou do órgão ou entidade promotora da licitação por eventuais danos decorrentes de uso indevido das credenciais de acesso, ainda que por terceiros.

2.3. É de responsabilidade do cadastrado conferir a exatidão dos seus dados cadastrais nos Sistemas relacionados no item anterior e mantê-los atualizados junto aos órgãos responsáveis pela informação, devendo proceder, imediatamente, à correção ou à alteração dos registros tão logo identifique incorreção ou aqueles se tornem desatualizados.

2.4. A não observância do disposto no item anterior poderá ensejar desclassificação no momento da habilitação.

2.5. Será concedido tratamento favorecido para as microempresas e empresas de pequeno porte previstos da Lei Complementar nº 123, de 2006 e do Decreto n.º 8.538, de 2015.



Prefeitura de
**SANTO ANTÔNIO
DOS LOPES**
GESTÃO DE VERDADE. FUTURO DE PROSPERIDADE



2.6. Não poderão disputar esta licitação:

- 2.6.1. aquele que não atenda às condições deste Edital e seu(s) anexo(s);
- 2.6.2. autor do anteprojeto, do projeto básico ou do projeto executivo, pessoa física ou jurídica, quando a licitação versar sobre serviços ou fornecimento de bens a ele relacionados;
- 2.6.3. empresa, isoladamente ou em consórcio, responsável pela elaboração do projeto básico ou do projeto executivo, ou empresa da qual o autor do projeto seja dirigente, gerente, controlador, acionista ou detentor de mais de 5% (cinco por cento) do capital com direito a voto, responsável técnico ou subcontratado, quando a licitação versar sobre serviços ou fornecimento de bens a ela necessários;
- 2.6.4. pessoa física ou jurídica que se encontre, ao tempo da licitação, impossibilitada de participar da licitação em decorrência de sanção que lhe foi imposta;
- 2.6.5. aquele que mantenha vínculo de natureza técnica, comercial, econômica, financeira, trabalhista ou civil com dirigente do órgão ou entidade contratante ou com agente público que desempenhe função na licitação ou atue na fiscalização ou na gestão do contrato, ou que deles seja cônjuge, companheiro ou parente em linha reta, colateral ou por afinidade, até o terceiro grau;
- 2.6.6. empresas controladoras, controladas ou coligadas, nos termos da Lei nº 6.404, de 15 de dezembro de 1976, concorrendo entre si;
- 2.6.7. pessoa física ou jurídica que, nos 5 (cinco) anos anteriores à divulgação do edital, tenha sido condenada judicialmente, com trânsito em julgado, por exploração de trabalho infantil, por submissão de trabalhadores a condições análogas às de escravo ou por contratação de adolescentes nos casos vedados pela legislação trabalhista;
- 2.6.8. agente público do órgão ou entidade licitante;
- 2.6.9. *peçoas jurídicas reunidas em consórcio;*
- 2.6.10. Organizações da Sociedade Civil de Interesse Público - OSCIP, atuando nessa condição;
- 2.6.11. Não poderá participar, direta ou indiretamente, da licitação ou da execução do contrato agente público do órgão ou entidade contratante, devendo ser observadas as situações que possam configurar conflito de interesses no exercício ou após o exercício do cargo ou emprego, nos termos da legislação que disciplina a matéria, conforme § 1º do art. 9º da Lei nº 14.133, de 2021.

2.7. O impedimento de que trata o item 2.6.4 será também aplicado ao licitante que atue em substituição a outra pessoa, física ou jurídica, com o intuito de burlar a efetividade da sanção a ela aplicada, inclusive a sua controladora, controlada ou coligada, desde que devidamente comprovado o ilícito ou a utilização fraudulenta da personalidade jurídica do licitante.

2.8. A critério da Administração e exclusivamente a seu serviço, o autor dos projetos e a empresa a que se referem os itens 2.6.2 e 2.6.3 poderão participar no apoio das atividades de planejamento da contratação, de execução da licitação ou de gestão do contrato, desde que sob supervisão exclusiva de agentes públicos do órgão ou entidade.

2.9. Equiparam-se aos autores do projeto as empresas integrantes do mesmo grupo econômico.

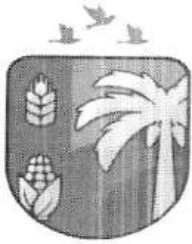

Prefeitura de
**SANTO ANTÔNIO
DOS LOPES**

GESTÃO DE VERDADE. FUTURO DE PROSPERIDADE



2.10. O disposto nos itens 2.6.2 e 2.6.3 não impede a licitação ou a contratação de serviço que inclua como encargo do contratado a elaboração do projeto básico e do projeto executivo, nas contratações integradas, e do projeto executivo, nos demais regimes de execução.

2.11. Em licitações e contratações realizadas no âmbito de projetos e programas parcialmente financiados por agência oficial de cooperação estrangeira ou por organismo financeiro internacional com recursos do financiamento ou da contrapartida nacional, não poderá participar pessoa física ou jurídica que integre o rol de pessoas sancionadas por essas entidades ou que seja declarada inidônea nos termos da Lei nº 14.133/2021.

2.12. A vedação de que trata o item 2.6.8 estende-se a terceiro que auxilie a condução da contratação na qualidade de integrante de equipe de apoio, profissional especializado ou funcionário ou representante de empresa que preste assessoria técnica.

3. DA APRESENTAÇÃO DA PROPOSTA E DOS DOCUMENTOS DE HABILITAÇÃO

3.1. *Na presente licitação, a fase de habilitação sucederá as fases de apresentação de propostas e de julgamento.*

3.2. Os licitantes encaminharão, exclusivamente por meio do sistema eletrônico, a proposta com o preço ou o percentual de desconto, conforme o critério de julgamento adotado neste Edital, até a data e o horário estabelecidos para abertura da sessão pública.

3.3. Caso a fase de habilitação anteceda as fases de apresentação de propostas e lances, os licitantes encaminharão, na forma e no prazo estabelecidos no item anterior, simultaneamente os documentos de habilitação e a proposta com o preço ou o percentual de desconto, observado o disposto nos itens 7.1 e 7.15.1 deste Edital.

3.4. No cadastramento da proposta inicial, o licitante declarará, em campo próprio do sistema, que:

3.4.1. está ciente e concorda com as condições contidas no edital e seus anexos, bem como de que a proposta apresentada compreende a integralidade dos custos para atendimento dos direitos trabalhistas assegurados na Constituição Federal, nas leis trabalhistas, nas normas infralegais, nas convenções coletivas de trabalho e nos termos de ajustamento de conduta vigentes na data de sua entrega em definitivo e que cumpre plenamente os requisitos de habilitação definidos no instrumento convocatório;

3.4.2. não emprega menor de 18 anos em trabalho noturno, perigoso ou insalubre e não emprega menor de 16 anos, salvo menor, a partir de 14 anos, na condição de aprendiz, nos termos do artigo 7º, XXXIII, da Constituição;

3.4.3. não possui empregados executando trabalho degradante ou forçado, observando o disposto nos incisos III e IV do art. 1º e no inciso III do art. 5º da Constituição Federal;

3.5. cumpre as exigências de reserva de cargos para pessoa com deficiência e para reabilitado da Previdência Social, previstas em lei e em outras normas específicas.

3.6. O licitante organizado em cooperativa deverá declarar, ainda, em campo próprio do sistema eletrônico, que cumpre os requisitos estabelecidos no artigo 16 da Lei nº 14.133, de 2021.

3.7. O fornecedor enquadrado como microempresa, empresa de pequeno porte ou sociedade cooperativa deverá declarar, ainda, em campo próprio do sistema eletrônico, que cumpre os requisitos estabelecidos no



Prefeitura de
**SANTO ANTÔNIO
DOS LOPES**

GESTÃO DE VERDADE. FUTURO DE PROSPERIDADE



artigo 3º da Lei Complementar nº 123, de 2006, estando apto a usufruir do tratamento favorecido estabelecido em seus arts. 42 a 49, observado o disposto nos §§ 1º ao 3º do art. 4º, da Lei n.º 14.133, de 2021.

- 3.7.1. no item exclusivo para participação de microempresas e empresas de pequeno porte, a assinalação do campo "não" impedirá o prosseguimento no certame, para aquele item;
- 3.7.2. nos itens em que a participação não for exclusiva para microempresas e empresas de pequeno porte, a assinalação do campo "não" apenas produzirá o efeito de o licitante não ter direito ao tratamento favorecido previsto na Lei Complementar nº 123, de 2006, mesmo que microempresa, empresa de pequeno porte ou sociedade cooperativa.
- 3.8. A falsidade da declaração de que trata os itens 3.4 ou 3.7 sujeitará o licitante às sanções previstas na Lei nº 14.133, de 2021, e neste Edital.
- 3.9. Os licitantes poderão retirar ou substituir a proposta ou, na hipótese de a fase de habilitação anteceder as fases de apresentação de propostas e lances e de julgamento, os documentos de habilitação anteriormente inseridos no sistema, até a abertura da sessão pública.
- 3.10. Não haverá ordem de classificação na etapa de apresentação da proposta e dos documentos de habilitação pelo licitante, o que ocorrerá somente após os procedimentos de abertura da sessão pública e da fase de envio de lances.
- 3.11. Serão disponibilizados para acesso público os documentos que compõem a proposta dos licitantes convocados para apresentação de propostas, após a fase de envio de lances.
- 3.12. Desde que disponibilizada a funcionalidade no sistema, o licitante poderá parametrizar o seu valor final mínimo ou o seu percentual de desconto máximo quando do cadastramento da proposta e obedecerá às seguintes regras:
- 3.12.1. a aplicação do intervalo mínimo de diferença de valores ou de percentuais entre os lances, que incidirá tanto em relação aos lances intermediários quanto em relação ao lance que cobrir a melhor oferta; e
- 3.12.2. os lances serão de envio automático pelo sistema, respeitado o valor final mínimo, caso estabelecido, e o intervalo de que trata o subitem acima.
- 3.13. O valor final mínimo ou o percentual de desconto final máximo parametrizado no sistema poderá ser alterado pelo fornecedor durante a fase de disputa, sendo vedado:
- 3.13.1. valor superior a lance já registrado pelo fornecedor no sistema, quando adotado o critério de julgamento por menor preço; e
- 3.13.2. percentual de desconto inferior a lance já registrado pelo fornecedor no sistema, quando adotado o critério de julgamento por maior desconto.
- 3.14. O valor final mínimo ou o percentual de desconto final máximo parametrizado na forma do item 3.12 possuirá caráter sigiloso para os demais fornecedores e para o órgão ou entidade promotora da licitação, podendo ser disponibilizado estrita e permanentemente aos órgãos de controle externo e interno.
- 3.15. Caberá ao licitante interessado em participar da licitação acompanhar as operações no sistema eletrônico durante o processo licitatório e se responsabilizar pelo ônus decorrente da perda de negócios diante da inobservância de mensagens emitidas pela Administração ou de sua desconexão.

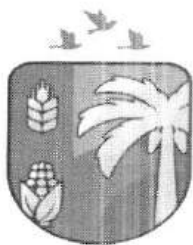

Prefeitura de
**SANTO ANTÔNIO
DOS LOPES**

GESTÃO DE VERDADE. FUTURO DE PROSPERIDADE



3.16. O licitante deverá comunicar imediatamente ao provedor do sistema qualquer acontecimento que possa comprometer o sigilo ou a segurança, para imediato bloqueio de acesso.

4. DO PREENCHIMENTO DA PROPOSTA

4.1. O licitante deverá enviar sua proposta mediante o preenchimento, no sistema eletrônico, dos seguintes campos:

4.1.1. *Valor total - global*

4.2. Todas as especificações do objeto contidas na proposta vinculam o licitante.

4.2.1. O licitante NÃO poderá oferecer proposta em quantitativo inferior ao máximo previsto para contratação.

4.1. Será exigido garantia de proposta de 1% do valor estimado da proposta apresentada pelo licitante no ato da sua respectiva apresentação que deverá constar no sistema em anexo, nos termos do Art. 58. § 1, em culminância ao § 4º A garantia de proposta poderá ser prestada nas modalidades de que trata o § 1º do art. 96 da lei 14.133/21.

4.2. Nos valores propostos estarão inclusos todos os custos operacionais, encargos previdenciários, trabalhistas, tributários, comerciais e quaisquer outros que incidam direta ou indiretamente na execução do objeto.

4.3. Os preços ofertados, tanto na proposta inicial, quanto na etapa de lances, serão de exclusiva responsabilidade do licitante, não lhe assistindo o direito de pleitear qualquer alteração, sob alegação de erro, omissão ou qualquer outro pretexto.

4.4. Se o regime tributário da empresa implicar o recolhimento de tributos em percentuais variáveis, a cotação adequada será a que corresponde à média dos efetivos recolhimentos da empresa nos últimos doze meses.

4.5. Independentemente do percentual de tributo inserido na planilha, no pagamento serão retidos na fonte os percentuais estabelecidos na legislação vigente.

4.6. *Na presente licitação, a Microempresa e a Empresa de Pequeno Porte não poderão se beneficiar do regime de tributação pelo Simples Nacional, visto que os serviços serão prestados com disponibilização de trabalhadores em dedicação exclusiva de mão de obra, o que configura cessão de mão de obra para fins tributários, conforme art. 17, inciso XII, da Lei Complementar no 123/2006.*

4.7. A apresentação das propostas implica obrigatoriedade do cumprimento das disposições nelas contidas, em conformidade com o que dispõe o Projeto Básico/Termo de Referência, assumindo o proponente o compromisso de executar o objeto licitado nos seus termos, bem como de fornecer os materiais, equipamentos, ferramentas e utensílios necessários, em quantidades e qualidades adequadas à perfeita execução contratual, promovendo, quando requerido, sua substituição.

4.8. O prazo de validade da proposta não será inferior a **90 (noventa)** dias, a contar da data de sua apresentação.

4.9. Os licitantes devem respeitar os preços máximos estabelecidos nas normas de regência de contratações públicas federais, quando participarem de licitações públicas;



Prefeitura de
SANTO ANTÔNIO
DOS LOPES

GESTÃO DE VERDADE. FUTURO DE PROSPERIDADE



4.9.1. Caso o critério de julgamento seja o de maior desconto, o preço já decorrente da aplicação do desconto ofertado deverá respeitar os preços máximos previstos no item 4.9.

4.10. O descumprimento das regras supramencionadas pela Administração por parte dos contratados pode ensejar a responsabilização pelo Tribunal de Contas da União e, após o devido processo legal, gerar as seguintes consequências: assinatura de prazo para a adoção das medidas necessárias ao exato cumprimento da lei, nos termos do art. 71, inciso IX, da Constituição; ou condenação dos agentes públicos responsáveis e da empresa contratada ao pagamento dos prejuízos ao erário, caso verificada a ocorrência de superfaturamento por sobrepreço na execução do contrato.

5. DA ABERTURA DA SESSÃO, CLASSIFICAÇÃO DAS PROPOSTAS E FORMULAÇÃO DE LANCES

5.1. A abertura da presente licitação dar-se-á automaticamente em sessão pública, por meio de sistema eletrônico, na data, horário e local indicados neste Edital.

5.2. Os licitantes poderão retirar ou substituir a proposta ou os documentos de habilitação, quando for o caso, anteriormente inseridos no sistema, até a abertura da sessão pública.

5.3. O sistema disponibilizará campo próprio para troca de mensagens entre o Agente de Contratação/Comissão e os licitantes.

5.4. Iniciada a etapa competitiva, os licitantes deverão encaminhar lances exclusivamente por meio de sistema eletrônico, sendo imediatamente informados do seu recebimento e do valor consignado no registro.

5.5. O lance deverá ser ofertado pelo valor global.

5.6. Os licitantes poderão oferecer lances sucessivos, observando o horário fixado para abertura da sessão e as regras estabelecidas no Edital.

5.7. O licitante somente poderá oferecer lance *de valor inferior ou superior* ao último por ele ofertado e registrado pelo sistema.

5.8. O intervalo mínimo de diferença de valores ou percentuais entre os lances, que incidirá tanto em relação aos lances intermediários quanto em relação à proposta que cobrir a melhor oferta deverá ser *de 100. (CEM REAIS)*.

5.9. O licitante poderá, uma única vez, excluir seu último lance ofertado, no intervalo de quinze segundos após o registro no sistema, na hipótese de lance inconsistente ou inexecutável.

5.10. O procedimento seguirá de acordo com o modo de disputa adotado.

5.11. Caso seja adotado para o envio de lances na licitação o modo de disputa "aberto", os licitantes apresentarão lances públicos e sucessivos, com prorrogações.

5.11.1. A etapa de lances da sessão pública terá duração de dez minutos e, após isso, será prorrogada automaticamente pelo sistema quando houver lance ofertado nos últimos dois minutos do período de duração da sessão pública.

5.11.2. A prorrogação automática da etapa de lances, de que trata o subitem anterior, será de dois minutos e ocorrerá sucessivamente sempre que houver lances enviados nesse período de prorrogação, inclusive no caso de lances intermediários.

5.11.3. Não havendo novos lances na forma estabelecida nos itens anteriores, a sessão pública encerrar-se-á automaticamente, e o sistema ordenará e divulgará os lances conforme a ordem final de classificação.



Prefeitura de
**SANTO ANTÔNIO
DOS LOPES**
GESTÃO DE VERDADE. FUTURO DE PROSPERIDADE



- 5.11.4. Definida a melhor proposta, se a diferença em relação à proposta classificada em segundo lugar for de pelo menos 5% (cinco por cento), o Agente de contratação/Comissão, auxiliado pela equipe de apoio, poderá admitir o reinício da disputa aberta, para a definição das demais colocações.
- 5.11.5. Após o reinício previsto no item supra, os licitantes serão convocados para apresentar lances intermediários.
- 5.12. Caso seja adotado para o envio de lances na licitação o modo de disputa "aberto e fechado", os licitantes apresentarão lances públicos e sucessivos, com lance final e fechado.
- 5.12.1. A etapa de lances da sessão pública terá duração inicial de quinze minutos. Após esse prazo, o sistema encaminhará aviso de fechamento iminente dos lances, após o que transcorrerá o período de até dez minutos, aleatoriamente determinado, findo o qual será automaticamente encerrada a recepção de lances.
- 5.12.2. Encerrado o prazo previsto no subitem anterior, o sistema abrirá oportunidade para que o autor da oferta de valor mais baixo e os das ofertas com preços até 10% (dez por cento) superiores àquela possam ofertar um lance final e fechado em até cinco minutos, o qual será sigiloso até o encerramento deste prazo.
- 5.12.3. No procedimento de que trata o subitem supra, o licitante poderá optar por manter o seu último lance da etapa aberta, ou por ofertar melhor lance.
- 5.12.4. Não havendo pelo menos três ofertas nas condições definidas neste item, poderão os autores dos melhores lances subsequentes, na ordem de classificação, até o máximo de três, oferecer um lance final e fechado em até cinco minutos, o qual será sigiloso até o encerramento deste prazo.
- 5.12.5. Após o término dos prazos estabelecidos nos itens anteriores, o sistema ordenará e divulgará os lances segundo a ordem crescente de valores.
- 5.13. Caso seja adotado para o envio de lances na licitação o modo de disputa "fechado e aberto", poderão participar da etapa aberta somente os licitantes que apresentarem a proposta de menor preço/ maior percentual de desconto e os das propostas até 10% (dez por cento) superiores/inferiores àquela, em que os licitantes apresentarão lances públicos e sucessivos, até o encerramento da sessão e eventuais prorrogações.
- 5.13.1. Não havendo pelo menos 3 (três) propostas nas condições definidas no item 5.13, poderão os licitantes que apresentaram as três melhores propostas, consideradas as empatadas, oferecer novos lances sucessivos.
- 5.13.2. A etapa de lances da sessão pública terá duração de dez minutos e, após isso, será prorrogada automaticamente pelo sistema quando houver lance ofertado nos últimos dois minutos do período de duração da sessão pública.
- 5.13.3. A prorrogação automática da etapa de lances, de que trata o subitem anterior, será de dois minutos e ocorrerá sucessivamente sempre que houver lances enviados nesse período de prorrogação, inclusive no caso de lances intermediários.
- 5.13.4. Não havendo novos lances na forma estabelecida nos itens anteriores, a sessão pública encerrar-se-á automaticamente, e o sistema ordenará e divulgará os lances conforme a ordem final de classificação.



Prefeitura de
**SANTO ANTÔNIO
DOS LOPES**

GESTÃO DE VERDADE. FUTURO DE PROSPERIDADE



- 5.13.5. Definida a melhor proposta, se a diferença em relação à proposta classificada em segundo lugar for de pelo menos 5% (cinco por cento), o Agente de Contratação/Comissão, auxiliado pela equipe de apoio, poderá admitir o reinício da disputa aberta, para a definição das demais colocações.
- 5.13.6. Após o reinício previsto no subitem supra, os licitantes serão convocados para apresentar lances intermediários.
- 5.14. Após o término dos prazos estabelecidos nos subitens anteriores, o sistema ordenará e divulgará os lances segundo a ordem crescente de valores.
- 5.15. Não serão aceitos dois ou mais lances de mesmo valor, prevalecendo aquele que for recebido e registrado em primeiro lugar.
- 5.16. Durante o transcurso da sessão pública, os licitantes serão informados, em tempo real, do valor do menor lance registrado, vedada a identificação do licitante.
- 5.17. No caso de desconexão com o Agente de Contratação/Comissão, no decorrer da etapa competitiva da licitação, o sistema eletrônico poderá permanecer acessível aos licitantes para a recepção dos lances.
- 5.18. Quando a desconexão do sistema eletrônico para o Agente de Contratação/Comissão persistir por tempo superior a dez minutos, a sessão pública será suspensa e reiniciada somente após decorridas vinte e quatro horas da comunicação do fato pelo Agente de Contratação/Comissão aos participantes, no sítio eletrônico utilizado para divulgação.
- 5.19. Caso o licitante não apresente lances, concorrerá com o valor de sua proposta.
- 5.20. Em relação a itens não exclusivos para participação de microempresas e empresas de pequeno porte, uma vez encerrada a etapa de lances, será efetivada a verificação automática, junto à Receita Federal, do porte da entidade empresarial. O sistema identificará em coluna própria as microempresas e empresas de pequeno porte participantes, procedendo à comparação com os valores da primeira colocada, se esta for empresa de maior porte, assim como das demais classificadas, para o fim de aplicar-se o disposto nos arts. 44 e 45 da Lei Complementar nº 123, de 2006, regulamentada pelo Decreto nº 8.538, de 2015.
- 5.20.1. Nessas condições, as propostas de microempresas e empresas de pequeno porte que se encontrarem na faixa de até 10% (dez por cento) acima da melhor proposta ou melhor lance serão consideradas empatadas com a primeira colocada.
- 5.20.2. A melhor classificada nos termos do subitem anterior terá o direito de encaminhar uma última oferta para desempate, obrigatoriamente em valor inferior ao da primeira colocada, no prazo de 5 (cinco) minutos controlados pelo sistema, contados após a comunicação automática para tanto.
- 5.20.3. Caso a microempresa ou a empresa de pequeno porte melhor classificada desista ou não se manifeste no prazo estabelecido, serão convocadas as demais licitantes microempresa e empresa de pequeno porte que se encontrem naquele intervalo de 10% (dez por cento), na ordem de classificação, para o exercício do mesmo direito, no prazo estabelecido no subitem anterior.
- 5.20.4. No caso de equivalência dos valores apresentados pelas microempresas e empresas de pequeno porte que se encontrem nos intervalos estabelecidos nos subitens anteriores, será realizado sorteio entre elas para que se identifique aquela que primeiro poderá apresentar melhor oferta.



Prefeitura de
**SANTO ANTÔNIO
DOS LOPES**

GESTÃO DE VERDADE. FUTURO DE PROSPERIDADE



5.21. Só poderá haver empate entre propostas iguais (não seguidas de lances), ou entre lances finais da fase fechada do modo de disputa aberto e fechado.

5.21.1. Havendo eventual empate entre propostas ou lances, o critério de desempate será aquele previsto no art. 60 da Lei nº 14.133, de 2021, nesta ordem:

5.21.1.1. disputa final, hipótese em que os licitantes empatados poderão apresentar nova proposta em ato contínuo à classificação;

5.21.1.2. avaliação do desempenho contratual prévio dos licitantes, para a qual deverão preferencialmente ser utilizados registros cadastrais para efeito de atesto de cumprimento de obrigações previstos nesta Lei;

5.21.1.3. desenvolvimento pelo licitante de ações de equidade entre homens e mulheres no ambiente de trabalho, conforme regulamento;

5.21.1.4. desenvolvimento pelo licitante de programa de integridade, conforme orientações dos órgãos de controle.

5.21.2. Persistindo o empate, será assegurada preferência, sucessivamente, aos bens e serviços produzidos ou prestados por:

5.21.2.1. empresas estabelecidas no território do Estado ou do Distrito Federal do órgão ou entidade da Administração Pública estadual ou distrital licitante ou, no caso de licitação realizada por órgão ou entidade de Município, no território do Estado em que este se localize;

5.21.2.2. empresas brasileiras;

5.21.2.3. empresas que invistam em pesquisa e no desenvolvimento de tecnologia no País;

5.21.2.4. empresas que comprovem a prática de mitigação, nos termos da Lei nº 12.187, de 29 de dezembro de 2009.

5.22. Encerrada a etapa de envio de lances da sessão pública, na hipótese da proposta do primeiro colocado permanecer acima do preço máximo ou inferior ao desconto definido para a contratação, o Agente de Contratação/Comissão poderá negociar condições mais vantajosas, após definido o resultado do julgamento.

5.22.1. Não será admitida a previsão de preços diferentes em razão de local de entrega ou de acondicionamento, tamanho de lote ou qualquer outro motivo.

5.22.2. A negociação poderá ser feita com os demais licitantes, segundo a ordem de classificação inicialmente estabelecida, quando o primeiro colocado, mesmo após a negociação, for desclassificado em razão de sua proposta permanecer acima do preço máximo definido pela Administração.

5.22.3. A negociação será realizada por meio do sistema, podendo ser acompanhada pelos demais licitantes.

5.22.4. O resultado da negociação será divulgado a todos os licitantes e anexado aos autos do processo licitatório.



5.22.5. O Agente de Contratação/Comissão solicitará ao licitante mais bem classificado que, no prazo de 2 (duas) horas, envie a proposta adequada ao último lance ofertado após a negociação realizada, acompanhada, se for o caso, dos documentos complementares, quando necessários à confirmação daqueles exigidos neste Edital e já apresentados.

5.22.6. É facultado ao Agente de Contratação/Comissão prorrogar o prazo estabelecido, a partir de solicitação fundamentada feita no chat pelo licitante, antes de findo o prazo.

5.23. Após a negociação do preço, o Agente de Contratação/Comissão iniciará a fase de aceitação e julgamento da proposta.

6. DA FASE DE JULGAMENTO

6.1. Encerrada a etapa de negociação, o Agente de contratação/Comissão verificará se o licitante provisoriamente classificado em primeiro lugar atende às condições de participação no certame, conforme previsto no art. 14 da Lei nº 14.133/2021, legislação correlata e no item 2.6 do edital, especialmente quanto à existência de sanção que impeça a participação no certame ou a futura contratação, mediante a consulta aos seguintes cadastros:

6.1.1. SICAF;

6.1.2. Cadastro Nacional de Empresas Inidôneas e Suspensas - CEIS, mantido pela Controladoria-Geral da União (<https://www.portaltransparencia.gov.br/sancoes/ceis>); e

6.1.3. Cadastro Nacional de Empresas Punidas – CNEP, mantido pela Controladoria-Geral da União (<https://www.portaltransparencia.gov.br/sancoes/cnep>).

6.2. A consulta aos cadastros será realizada em nome da empresa licitante e também de seu sócio majoritário, por força da vedação de que trata o artigo 12 da Lei nº 8.429, de 1992.

6.3. Caso conste na Consulta de Situação do licitante a existência de Ocorrências Impeditivas Indiretas, o Agente de Contratação/Comissão diligenciará para verificar se houve fraude por parte das empresas apontadas no Relatório de Ocorrências Impeditivas Indiretas. (IN nº 3/2018, art. 29, caput)

6.3.1. A tentativa de burla será verificada por meio dos vínculos societários, linhas de fornecimento similares, dentre outros. (IN nº 3/2018, art. 29, §1º).

6.3.2. O licitante será convocado para manifestação previamente a uma eventual desclassificação. (IN nº 3/2018, art. 29, §2º).

6.3.3. Constatada a existência de sanção, o licitante será reputado inabilitado, por falta de condição de participação.

6.4. Na hipótese de inversão das fases de habilitação e julgamento, caso atendidas as condições de participação, será iniciado o procedimento de habilitação.

6.5. Caso o licitante provisoriamente classificado em primeiro lugar tenha se utilizado de algum tratamento favorecido às ME/EPPs, o Agente de Contratação/Comissão verificará se faz jus ao benefício, em conformidade com os itens **Erro! Fonte de referência não encontrada.** e 3.7 deste edital.

6.6. Verificadas as condições de participação e de utilização do tratamento favorecido, o Agente de Contratação/Comissão examinará a proposta classificada em primeiro lugar quanto à adequação ao objeto e



Prefeitura de
**SANTO ANTÔNIO
DOS LOPES**

GESTÃO DE VERDADE. FUTURO DE PROSPERIDADE



à compatibilidade do preço em relação ao máximo estipulado para contratação neste Edital e em seus anexos, observado o disposto no artigo 29 a 35 da IN SEGES nº 73, de 30 de setembro de 2022.

6.7. Será desclassificada a proposta vencedora que:

- 6.7.1. conter vícios insanáveis;
- 6.7.2. não obedecer às especificações técnicas contidas no Projeto Básico/Termo de Referência;
- 6.7.3. apresentar preços inexequíveis ou permanecerem acima do preço máximo definido para a contratação;
- 6.7.4. não tiverem sua exequibilidade demonstrada, quando exigido pela Administração;
- 6.7.5. apresentar desconformidade com quaisquer outras exigências deste Edital ou seus anexos, desde que insanável.

6.8. No caso de bens e serviços em geral, é indício de inexequibilidade das propostas valores inferiores a 30% (trinta por cento) do valor orçado pela Administração.

6.9. A inexequibilidade, na hipótese de que trata o caput, só será considerada após diligência do pregoeiro, que comprove:

- 6.9.1 que o custo do licitante ultrapassa o valor da proposta; e
- 6.9.2 inexistirem custos de oportunidade capazes de justificar o vulto da oferta.
- 6.9.3 a planilha contendo a apresentação dos custos e as comprovações através de notas fiscais ou contratos/atas de registro de preço com entes públicos (que estejam no intervalo máximo de 360 dias anteriores a abertura do certame), em que, na diligencia discriminem os itens, conforme termo de referência, correspondendo ao preço unitário do lance final e as suas respectivas marcas ofertadas no ato do cadastramento da proposta.

6.10. Em contratação de serviços de engenharia, além das disposições acima, a análise de exequibilidade e sobrepreço considerará o seguinte:

- 6.10.1. Nos regimes de execução por tarefa, empreitada por preço global ou empreitada integral, semi-integrada ou integrada, a caracterização do sobrepreço se dará pela superação do valor global estimado;
- 6.10.2. Serão consideradas inexequíveis as propostas cujos valores forem inferiores a 75% (setenta e cinco por cento) do valor orçado pela Administração, independentemente do regime de execução.
- 6.10.3. Será exigida garantia adicional do licitante vencedor cuja proposta for inferior a 85% (oitenta e cinco por cento) do valor orçado pela Administração, equivalente à diferença entre este último e o valor da proposta, sem prejuízo das demais garantias exigíveis de acordo com a Lei.

6.11. Se houver indícios de inexequibilidade da proposta de preço, ou em caso da necessidade de esclarecimentos complementares, poderão ser efetuadas diligências, para que a empresa comprove a exequibilidade da proposta.

6.12. Caso o custo global estimado do objeto licitado tenha sido decomposto em seus respectivos custos unitários por meio de Planilha de Custos e Formação de Preços elaborada pela Administração, o licitante



Prefeitura de
**SANTO ANTÔNIO
DOS LOPES**
GESTÃO DE VERDADE. FUTURO DE PROSPERIDADE



classificado em primeiro lugar será convocado para apresentar Planilha por ele elaborada, com os respectivos valores adequados ao valor final da sua proposta, sob pena de não aceitação da proposta.

6.12.1. O licitante vencedor será convocado a apresentar à Administração, por meio eletrônico, as planilhas com indicação dos quantitativos e dos custos unitários, seguindo o modelo elaborado pela Administração, bem como com detalhamento das Bonificações e Despesas Indiretas (BDI) e dos Encargos Sociais (ES), com os respectivos valores adequados ao valor final da proposta vencedora, admitida a utilização dos preços unitários, no caso de empreitada por preço global, empreitada integral, contratação semi-integrada e contratação integrada, exclusivamente para eventuais adequações indispensáveis no cronograma físico-financeiro e para balizar excepcional aditamento posterior do contrato.

6.12.2. Acompanharão, obrigatoriamente, as Propostas Comerciais, como partes integrantes das mesmas, os anexos, os quais deverão conter o nome da licitante, a assinatura e o título profissional do engenheiro que os elaborou, e o número da Carteira do CREA OU ORGÃO COMPETENTE desse profissional

6.13. Erros no preenchimento da planilha não constituem motivo para a desclassificação da proposta. A planilha poderá ser ajustada pelo fornecedor, no prazo indicado pelo sistema, desde que não haja majoração do preço e que se comprove que este é o bastante para arcar com todos os custos da contratação;

6.13.1. O ajuste de que trata este dispositivo se limita a sanar erros ou falhas que não alterem a substância das propostas;

6.13.2. Considera-se erro no preenchimento da planilha passível de correção a indicação de recolhimento de impostos e contribuições na forma do Simples Nacional, quando não cabível esse regime.

6.14. Para fins de análise da proposta quanto ao cumprimento das especificações do objeto, poderá ser colhida a manifestação escrita do setor requisitante do serviço ou da área especializada no objeto.

7. DA FASE DE HABILITAÇÃO

7.1 Os documentos, necessários e suficientes para demonstrar a capacidade do licitante de realizar o objeto da licitação, serão exigidos para fins de habilitação, nos termos dos arts. 62 a 70 da Lei nº 14.133, de 2021.

7.2 Para fins de habilitação, deverá o interessado comprovar os seguintes requisitos, que serão exigidos conforme sua natureza jurídica:

7.3 Habilitação jurídica

7.3.1 Empresário individual: inscrição no Registro Público de Empresas Mercantis, a cargo da Junta Comercial da respectiva sede;

7.3.2 Microempreendedor Individual - MEI: Certificado da Condição de Microempreendedor Individual - CCMEI, cuja aceitação ficará condicionada à verificação da autenticidade no site <https://www.gov.br/empresas-e-negocios/pt-br/empreendedor/>;

7.3.3 Sociedade empresária, sociedade limitada unipessoal – SLU ou sociedade identificada como empresa individual de responsabilidade limitada - EIRELI: inscrição do ato constitutivo, estatuto ou contrato social no Registro Público de Empresas Mercantis, a cargo da Junta Comercial da respectiva sede, acompanhada de documento comprobatório de seus administradores;



Prefeitura de
**SANTO ANTÔNIO
DOS LOPES**

GESTÃO DE VERDADE. FUTURO DE PROSPERIDADE



7.3.4 Sociedade empresária estrangeira: portaria de autorização de funcionamento no Brasil, publicada no Diário Oficial da União e arquivada na Junta Comercial da unidade federativa onde se localizar a filial, agência, sucursal ou estabelecimento, a qual será considerada como sua sede, conforme Instrução Normativa DREI/ME n.º 77, de 18 de março de 2020.

7.3.5 Os documentos apresentados deverão estar acompanhados de todas as alterações ou da consolidação respectiva.

7.3.6 Certidão simplificada e específica expedida pela Junta Comercial do Estado da Sede do licitante, comprovando todos os atos da empresa. (inscrição, enquadramento, alteração de dados etc.).

7.4 Habilitação fiscal, social e trabalhista

7.4.1 Prova de inscrição no Cadastro Nacional de Pessoas Jurídicas ou no Cadastro de Pessoas Físicas, conforme o caso;

7.4.2 Prova de regularidade fiscal perante a Fazenda Nacional, mediante apresentação de certidão expedida conjuntamente pela Secretaria da Receita Federal do Brasil (RFB) e pela Procuradoria-Geral da Fazenda Nacional (PGFN), referente a todos os créditos tributários federais e à Dívida Ativa da União (DAU) por elas administrados, inclusive aqueles relativos à Seguridade Social, nos termos da Portaria Conjunta nº 1.751, de 02 de outubro de 2014, do Secretário da Receita Federal do Brasil e da Procuradora-Geral da Fazenda Nacional.

7.4.3 Prova de regularidade com o Fundo de Garantia do Tempo de Serviço (FGTS);

7.4.4 Prova de inexistência de débitos inadimplidos perante a Justiça do Trabalho, mediante a apresentação de certidão negativa ou positiva com efeito de negativa, nos termos do Título VII-A da Consolidação das Leis do Trabalho, aprovada pelo Decreto-Lei nº 5.452, de 1º de maio de 1943;

7.4.5 Prova de inscrição no cadastro de contribuintes Estadual e Municipal relativo ao domicílio ou sede do fornecedor, pertinente ao seu ramo de atividade e compatível com o objeto contratual se houver;

7.4.6 Prova de Regularidade com a Fazenda Estadual do domicílio ou sede da licitante, mediante a apresentação da;

7.4.7 Certidão Negativa de Débitos Fiscais;

7.4.8 Certidão Negativa de Inscrição de Débitos na Dívida Ativa.

7.4.9 Prova de Regularidade com a Fazenda Municipal do domicílio ou sede da licitante, mediante a apresentação da;

7.4.10 Certidão Negativa de Débitos Fiscais;

7.4.11 Certidão Negativa de Inscrição de Débitos na Dívida Ativa.

7.4.12 O fornecedor enquadrado como microempreendedor individual que pretenda auferir os benefícios do tratamento diferenciado previstos na Lei Complementar n. 123, de 2006, estará dispensado da prova de inscrição nos cadastros de contribuintes estadual e municipal.

7.5 Qualificação Econômico-Financeira



Prefeitura de
**SANTO ANTÔNIO
DOS LOPES**

GESTÃO DE VERDADE. FUTURO DE PROSPERIDADE



7.5.1 Certidão negativa de falência expedida pelo distribuidor da sede do fornecedor - Lei nº 14.133, de 2021, art. 69, caput, inciso II);

7.5.2 9.10.2. No caso de certidão positiva de recuperação judicial ou extrajudicial, o licitante deverá apresentar a comprovação de que o respectivo plano de recuperação foi homologado judicialmente, na forma do art. 58, da Lei n.º 11.101, de 09 de fevereiro de 2005, sob pena de inabilitação, devendo, ainda, comprovar todos os demais requisitos de habilitação

7.5.3 9.10.3. Balanço patrimonial, demonstração de resultado de exercício e demais demonstrações contábeis dos 2 (dois) últimos exercícios sociais, já exigíveis e apresentados na forma da lei, acompanhado do Termo de Abertura e Encerramento da Livro diário, assinado pelo representante legal da empresa e por Contabilista legalmente habilitado, devidamente registrado na Junta Comercial ou na entidade em que o Balanço foi arquivado, que comprovem a boa situação financeira da empresa, vedada a sua substituição por balancetes ou balanços provisórios,

7.5.4 9.10.4. A comprovação da situação financeira da empresa será constatada mediante obtenção de índices de Liquidez Geral (LG), Liquidez Corrente (LC), e Solvência Geral (SG) superiores a 1 (um);

7.5.5 As empresas criadas no exercício financeiro da contratação direta deverão atender a todas as exigências da habilitação e poderão substituir os demonstrativos contábeis pelo balanço de abertura.

7.5.6 Os documentos referidos acima limitar-se-ão ao último exercício no caso de a pessoa jurídica ter sido constituída há menos de 2 (dois) anos;

7.5.7 Os documentos referidos acima deverão ser exigidos com base no limite definido pela Receita Federal do Brasil para transmissão da Escrituração Contábil Digital - ECD ao Sped.

7.5.8 Caso a empresa interessada apresente resultado inferior ou igual a 1 (um) em qualquer dos índices de Liquidez Geral (LG), Solvência Geral (SG) e Liquidez Corrente (LC), será exigido para fins de habilitação capital mínimo ou patrimônio líquido mínimo de 10% [dez porcentos] do valor total estimado da contratação;

7.5.9 As empresas criadas no exercício financeiro da contratação deverão atender a todas as exigências da habilitação e poderão substituir os demonstrativos contábeis pelo balanço de abertura. (Lei nº 14.133, de 2021, art. 65, §1º).

7.5.10 O atendimento dos índices econômicos previstos neste item deverá ser atestado mediante declaração assinada por profissional habilitado da área contábil, apresentada pelo fornecedor.

7.6 Qualificação Técnica

7.6.1 Prova de inscrição ou registro da LICITANTE e do ENGENHEIRO indicado como responsável técnico junto ao Conselho Regional de Engenharia Arquitetura e Agronomia (CREA OU ORGÃO COMPETENTE), da localidade da sede da PROPONENTE.

7.6.2 Qualificação Técnico-Operacional - Apresentação de no mínimo 01 (um) Atestado de Capacidade Técnica Operacional, com planilha de quantitativos, acompanhado(s) da(s) respectiva(s) certidão(ões) de Acervo Técnico – CAT expedida pelo CREA OU ORGÃO



Prefeitura de
**SANTO ANTÔNIO
DOS LOPES**

GESTÃO DE VERDADE. FUTURO DE PROSPERIDADE



COMPETENTE, que comprove(m) que o licitante tenha executado para órgão ou entidade da administração pública direta ou indireta, federal, estadual, municipal ou do Distrito Federal, ou ainda, para empresas privadas serviços semelhantes/compatíveis ao objeto licitado.

7.6.3 Qualificação Técnico-Profissional - Comprovação de a licitante possuir em seu corpo técnico, na data de abertura das propostas, profissional(is) de nível superior ou outro(s) reconhecido(s) pelo CREA OU ORGÃO COMPETENTE, detentor(es) de atestado(s) de responsabilidade técnica, devidamente registrado(s) no CREA OU ORGÃO COMPETENTE da região onde os serviços foram executados, acompanhado(s) da(s) respectiva(s) certidão(ões) de Acervo Técnico – CAT, com planilha de quantitativos expedida(s) por este(s) Conselho(s), que comprove(m) ter o(s) profissional(is) executado para órgão ou entidade da administração pública direta ou indireta, federal, estadual, municipal ou do Distrito Federal, ou ainda, para empresa privada, serviços relativos ao objeto licitado.

7.6.4 No caso de o profissional de nível superior não constar da relação de responsáveis técnicos junto ao CREA OU ORGÃO COMPETENTE da empresa, o acervo do profissional será aceito, desde que ele demonstre ser pertencente ao quadro permanente da empresa através de um dos seguintes documentos:

7.6.4.1 Entende-se para fins deste Edital, como pertencente ao quadro permanente: O empregado comprovando-se o vínculo empregatício através de cópia da "ficha ou livro de registro de empregados" ou cópia da Carteira de Trabalho e Previdência Social – CTPS.

7.6.4.2 Comprovação da participação societária, no caso de sócio, através de cópia do Contrato Social.

7.6.5 Considerando que na presente contratação a avaliação prévia do local de execução é imprescindível para o conhecimento pleno das condições e peculiaridades do objeto a ser contratado, o licitante deve atestar, sob pena de inabilitação, que conhece o local e as condições de realização do serviço, assegurado a ele o direito de realização de vistoria prévia.

7.6.5.1 O licitante que optar por realizar vistoria prévia terá disponibilizado pela Administração data e horário exclusivos, a ser agendado pelo e-mail. (secretariadeobrashabitacaoeurb@gmail.com), de modo que seu agendamento não coincida com o agendamento de outros licitantes.

7.6.5.2 Caso o licitante opte por não realizar vistoria, poderá substituir a declaração exigida no presente item por declaração formal assinada pelo seu responsável técnico acerca do conhecimento pleno das condições e peculiaridades da contratação.

7.7 A documentação exigida para fins de habilitação jurídica, fiscal, social e trabalhista e econômico-financeira, poderá ser substituída pelo registro cadastral no SICAF desde que esse esteja atualizado.

7.8 Será permitida a participação de empresas estrangeiras que não funcionem no País, as exigências de habilitação serão atendidas mediante documentos equivalentes, inicialmente apresentados em tradução livre.

7.8.1 Na hipótese de o licitante vencedor ser empresa estrangeira que não funcione no País, para fins de assinatura do contrato ou da ata de registro de preços, os documentos exigidos para a habilitação



Prefeitura de
**SANTO ANTÔNIO
DOS LOPES**

GESTÃO DE VERDADE. FUTURO DE PROSPERIDADE



serão traduzidos por tradutor juramentado no País e apostilados nos termos do disposto no Decreto nº 8.660, de 29 de janeiro de 2016, ou de outro que venha a substituí-lo, ou consularizados pelos respectivos consulados ou embaixadas.

7.9 Os documentos exigidos para fins de habilitação poderão ser substituídos por registro cadastral emitido pelo órgão realizador do certame ou pelo SICAF, desde que o registro tenha sido feito em obediência ao disposto na Lei nº 14.133/2021 e esteja atualizado.

7.10 Será verificado se o licitante apresentou declaração de que atende aos requisitos de habilitação, e o declarante responderá pela veracidade das informações prestadas, na forma da lei (art. 63, I, da Lei nº 14.133/2021).

7.11 Será verificado se o licitante apresentou no sistema, sob pena de inabilitação, a declaração de que cumpre as exigências de reserva de cargos para pessoa com deficiência e para reabilitado da Previdência Social, previstas em lei e em outras normas específicas.

7.12 O licitante deverá apresentar, sob pena de desclassificação, declaração de que suas propostas econômicas compreendem a integralidade dos custos para atendimento dos direitos trabalhistas assegurados na Constituição Federal, nas leis trabalhistas, nas normas infralegais, nas convenções coletivas de trabalho e nos termos de ajustamento de conduta vigentes na data de entrega das propostas.

7.13 A habilitação será verificada por meio do SicaF, nos documentos por ele abrangidos.

7.13.1 Somente haverá a necessidade de comprovação do preenchimento de requisitos mediante apresentação dos documentos originais não-digitais quando houver dúvida em relação à integridade do documento digital ou quando a lei expressamente o exigir. (IN nº 3/2018, art. 4º, §1º, e art. 6º, §4º).

7.14 É de responsabilidade do licitante conferir a exatidão dos seus dados cadastrais no SicaF e mantê-los atualizados junto aos órgãos responsáveis pela informação, devendo proceder, imediatamente, à correção ou à alteração dos registros tão logo identifique incorreção ou aqueles se tornem desatualizados. (IN nº 3/2018, art. 7º, caput).

7.14.1 A não observância do disposto no item anterior poderá ensejar desclassificação no momento da habilitação. (IN nº 3/2018, art. 7º, parágrafo único).

7.15 A verificação pelo Agente de Contratação/Comissão, em sítios eletrônicos oficiais de órgãos e entidades emissores de certidões constitui meio legal de prova, para fins de habilitação.

7.15.1 Os documentos exigidos para habilitação que não estejam contemplados no SicaF serão enviados por meio do sistema, em formato digital, no prazo de duas horas, prorrogável por igual período, contado da solicitação do Agente de Contratação/Comissão.

7.15.2 Na hipótese de a fase de habilitação anteceder a fase de apresentação de propostas e lances, os licitantes encaminharão, por meio do sistema, simultaneamente os documentos de habilitação e a proposta com o preço ou o percentual de desconto, observado o disposto no § 1º do art. 36 e no § 1º do art. 39 da Instrução Normativa SEGES nº 73, de 30 de setembro de 2022.

7.16 A verificação no SicaF ou a exigência dos documentos nele não contidos somente será feita em relação ao licitante vencedor.

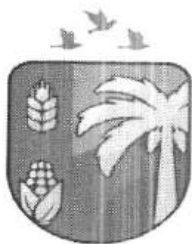

Prefeitura de
**SANTO ANTÔNIO
DOS LOPES**

GESTÃO DE VERDADE. FUTURO DE PROSPERIDADE



7.16.1 Os documentos relativos à regularidade fiscal que constem do Projeto Básico/Termo de Referência somente serão exigidos, em qualquer caso, em momento posterior ao julgamento das propostas, e apenas do licitante mais bem classificado.

7.16.2 Respeitada a exceção do subitem anterior, relativa à regularidade fiscal, quando a fase de habilitação anteceder as fases de apresentação de propostas e lances e de julgamento, a verificação ou exigência do presente subitem ocorrerá em relação a todos os licitantes.

7.17 Após a entrega dos documentos para habilitação, não será permitida a substituição ou a apresentação de novos documentos, salvo em sede de diligência, para (Lei 14.133/21, art. 64, e IN 73/2022, art. 39, §4º):

7.17.1 complementação de informações acerca dos documentos já apresentados pelos licitantes e desde que necessária para apurar fatos existentes à época da abertura do certame; e

7.17.2 atualização de documentos cuja validade tenha expirado após a data de recebimento das propostas;

7.18 Na análise dos documentos de habilitação, a comissão de contratação poderá sanar erros ou falhas, que não alterem a substância dos documentos e sua validade jurídica, mediante decisão fundamentada, registrada em ata e acessível a todos, atribuindo-lhes eficácia para fins de habilitação e classificação.

7.19 Na hipótese de o licitante não atender às exigências para habilitação, o Agente de Contratação/Comissão examinará a proposta subsequente e assim sucessivamente, na ordem de classificação, até a apuração de uma proposta que atenda ao presente edital, observado o prazo disposto no subitem 7.15.1.

7.20 Somente serão disponibilizados para acesso público os documentos de habilitação do licitante cuja proposta atenda ao edital de licitação, após concluídos os procedimentos de que trata o subitem anterior.

7.21 A comprovação de regularidade fiscal e trabalhista das microempresas e das empresas de pequeno porte somente será exigida para efeito de contratação, e não como condição para participação na licitação (art. 4º do Decreto nº 8.538/2015).

7.22 Quando a fase de habilitação anteceder a de julgamento e já tiver sido encerrada, não caberá exclusão de licitante por motivo relacionado à habilitação, salvo em razão de fatos supervenientes ou só conhecidos após o julgamento.

8 DOS RECURSOS

8.1 A interposição de recurso referente ao julgamento das propostas, à habilitação ou inabilitação de licitantes, à anulação ou revogação da licitação, observará o disposto no art. 165 da Lei nº 14.133, de 2021.

8.2 O prazo recursal é de 3 (três) dias úteis, contados da data de intimação ou de lavratura da ata.

8.3 Quando o recurso apresentado impugnar o julgamento das propostas ou o ato de habilitação ou inabilitação do licitante:

8.3.1 a intenção de recorrer deverá ser manifestada imediatamente, sob pena de preclusão;

8.3.2 o prazo para a manifestação da intenção de recorrer não será inferior a 10 (dez) minutos.

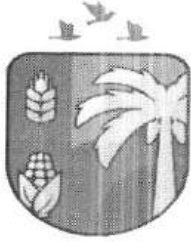

- 8.3.3 o prazo para apresentação das razões recursais será iniciado na data de intimação ou de lavratura da ata de habilitação ou inabilitação;
- 8.3.4 na hipótese de adoção da inversão de fases prevista no § 1º do art. 17 da Lei nº 14.133, de 2021, o prazo para apresentação das razões recursais será iniciado na data de intimação da ata de julgamento.
- 8.4 Os recursos deverão ser encaminhados em campo próprio do sistema.
- 8.5 O recurso será dirigido à autoridade que tiver editado o ato ou proferido a decisão recorrida, a qual poderá reconsiderar sua decisão no prazo de 3 (três) dias úteis, ou, nesse mesmo prazo, encaminhar recurso para a autoridade superior, a qual deverá proferir sua decisão no prazo de 10 (dez) dias úteis, contado do recebimento dos autos.
- 8.6 Os recursos interpostos fora do prazo não serão conhecidos.
- 8.7 O prazo para apresentação de contrarrazões ao recurso pelos demais licitantes será de 3 (três) dias úteis, contados da data da intimação pessoal ou da divulgação da interposição do recurso, assegurada a vista imediata dos elementos indispensáveis à defesa de seus interesses.
- 8.8 O recurso e o pedido de reconsideração terão efeito suspensivo do ato ou da decisão recorrida até que sobrevenha decisão final da autoridade competente.
- 8.9 O acolhimento do recurso invalida tão somente os atos insuscetíveis de aproveitamento.
- 8.10 Os autos do processo permanecerão com vista franqueada aos interessados no sítio eletrônico <https://www.portaldecompraspublicas.com.br/processos>

9 DAS INFRAÇÕES ADMINISTRATIVAS E SANÇÕES

- 9.1 Comete infração administrativa, nos termos da lei, o licitante que, com dolo ou culpa:
- 9.1.1 deixar de entregar a documentação exigida para o certame ou não entregar qualquer documento que tenha sido solicitado pelo Agente de Contratação/Comissão durante o certame;
- 9.1.2 Salvo em decorrência de fato superveniente devidamente justificado, não mantiver a proposta em especial quando:
- 9.1.2.1 não enviar a proposta adequada ao último lance ofertado ou após a negociação;
 - 9.1.2.2 recusar-se a enviar o detalhamento da proposta quando exigível;
 - 9.1.2.3 pedir para ser desclassificado quando encerrada a etapa competitiva;
 - 9.1.2.4 deixar de apresentar amostra; ou
 - 9.1.2.5 apresentar proposta ou amostra em desacordo com as especificações do edital;
- 9.1.3 não celebrar o contrato ou não entregar a documentação exigida para a contratação, quando convocado dentro do prazo de validade de sua proposta;
- 9.1.3.1 recusar-se, sem justificativa, a assinar o contrato ou a ata de registro de preço, ou a aceitar ou retirar o instrumento equivalente no prazo estabelecido pela Administração;



Prefeitura de
**SANTO ANTÔNIO
DOS LOPES**

GESTÃO DE VERDADE. FUTURO DE PROSPERIDADE



- 9.1.4 apresentar declaração ou documentação falsa exigida para o certame ou prestar declaração falsa durante a licitação
- 9.1.5 fraudar a licitação
- 9.1.6 comportar-se de modo inidôneo ou cometer fraude de qualquer natureza, em especial quando:
- 9.1.6.1 induzir deliberadamente a erro no julgamento;
- 9.1.6.2 apresentar amostra falsificada ou deteriorada;
- 9.1.7 praticar atos ilícitos com vistas a frustrar os objetivos da licitação
- 9.1.8 praticar ato lesivo previsto no art. 5º da Lei n.º 12.846, de 2013.
- 9.2 Com fulcro na Lei nº 14.133, de 2021, a Administração poderá, garantida a prévia defesa, aplicar aos licitantes e/ou adjudicatários as seguintes sanções, sem prejuízo das responsabilidades civil e criminal:
- 9.2.1 advertência;
- 9.2.2 multa;
- 9.2.3 impedimento de licitar e contratar; e
- 9.2.4 declaração de inidoneidade para licitar ou contratar, enquanto perdurarem os motivos determinantes da punição ou até que seja promovida sua reabilitação perante a própria autoridade que aplicou a penalidade.
- 9.3 Na aplicação das sanções serão considerados:
- 9.3.1 a natureza e a gravidade da infração cometida.
- 9.3.2 as peculiaridades do caso concreto;
- 9.3.3 as circunstâncias agravantes ou atenuantes;
- 9.3.4 os danos que dela provierem para a Administração Pública;
- 9.3.5 a implantação ou o aperfeiçoamento de programa de integridade, conforme normas e orientações dos órgãos de controle.
- 9.4 A multa será recolhida em percentual de 0,5% a 30% incidente sobre o valor do contrato licitado, recolhida no prazo máximo de 10 **(dez) dias** úteis, a contar da comunicação oficial.
- 9.4.1 Para as infrações previstas nos itens 9.1.1, 9.1.2 e 9.1.3, a multa será de 0,5% a 15% do valor do contrato licitado.
- 9.4.2 Para as infrações previstas nos itens 9.1.4, 9.1.5, 9.1.6, 9.1.7 e 9.1.8, a multa será de 15% a 30% do valor do contrato licitado.
- 9.5 As sanções de advertência, impedimento de licitar e contratar e declaração de inidoneidade para licitar ou contratar poderão ser aplicadas, cumulativamente ou não, à penalidade de multa.
- 9.6 Na aplicação da sanção de multa será facultada a defesa do interessado no prazo de 15 (quinze) dias úteis, contado da data de sua intimação.



Prefeitura de
**SANTO ANTÔNIO
DOS LOPES**

GESTÃO DE VERDADE. FUTURO DE PROSPERIDADE



9.7 A sanção de impedimento de licitar e contratar será aplicada ao responsável em decorrência das infrações administrativas relacionadas nos itens 9.1.1, 9.1.2 e 9.1.3, quando não se justificar a imposição de penalidade mais grave, e impedirá o responsável de licitar e contratar no âmbito da Administração Pública direta e indireta do ente federativo a qual pertencer o órgão ou entidade, pelo prazo máximo de 3 (três) anos.

9.8 Poderá ser aplicada ao responsável a sanção de declaração de inidoneidade para licitar ou contratar, em decorrência da prática das infrações dispostas nos itens 9.1.4, 9.1.5, 9.1.6, 9.1.7 e 9.1.8, bem como pelas infrações administrativas previstas nos itens 9.1.1, 9.1.2 e 9.1.3 que justifiquem a imposição de penalidade mais grave que a sanção de impedimento de licitar e contratar, cuja duração observará o prazo previsto no art. 156, §5º, da Lei n.º 14.133/2021.

9.9 A recusa injustificada do adjudicatário em assinar o contrato ou a ata de registro de preço, ou em aceitar ou retirar o instrumento equivalente no prazo estabelecido pela Administração, descrita no item 9.1.3, caracterizará o descumprimento total da obrigação assumida e o sujeitará às penalidades e à imediata perda da garantia de proposta em favor do órgão ou entidade promotora da licitação, nos termos do art. 45, §4º da IN SEGES/ME n.º 73, de 2022.

9.10 A apuração de responsabilidade relacionadas às sanções de impedimento de licitar e contratar e de declaração de inidoneidade para licitar ou contratar demandará a instauração de processo de responsabilização a ser conduzido por comissão composta por 2 (dois) ou mais servidores estáveis, que avaliará fatos e circunstâncias conhecidos e intimará o licitante ou o adjudicatário para, no prazo de 15 (quinze) dias úteis, contado da data de sua intimação, apresentar defesa escrita e especificar as provas que pretenda produzir.

9.11 Caberá recurso no prazo de 15 (quinze) dias úteis da aplicação das sanções de advertência, multa e impedimento de licitar e contratar, contado da data da intimação, o qual será dirigido à autoridade que tiver proferido a decisão recorrida, que, se não a reconsiderar no prazo de 5 (cinco) dias úteis, encaminhará o recurso com sua motivação à autoridade superior, que deverá proferir sua decisão no prazo máximo de 20 (vinte) dias úteis, contado do recebimento dos autos.

9.12 Caberá a apresentação de pedido de reconsideração da aplicação da sanção de declaração de inidoneidade para licitar ou contratar no prazo de 15 (quinze) dias úteis, contado da data da intimação, e decidido no prazo máximo de 20 (vinte) dias úteis, contado do seu recebimento.

9.13 O recurso e o pedido de reconsideração terão efeito suspensivo do ato ou da decisão recorrida até que sobrevenha decisão final da autoridade competente.

9.14 A aplicação das sanções previstas neste edital não exclui, em hipótese alguma, a obrigação de reparação integral dos danos causados.

10 DA IMPUGNAÇÃO AO EDITAL E DO PEDIDO DE ESCLARECIMENTO

10.1 Qualquer pessoa é parte legítima para impugnar este Edital por irregularidade na aplicação da Lei nº 14.133, de 2021, devendo protocolar o pedido até 3 (três) dias úteis antes da data da abertura do certame.

10.2 A resposta à impugnação ou ao pedido de esclarecimento será divulgado em sítio eletrônico oficial no prazo de até 3 (três) dias úteis, limitado ao último dia útil anterior à data da abertura do certame.



Prefeitura de
**SANTO ANTÔNIO
DOS LOPES**
GESTÃO DE VERDADE. FUTURO DE PROSPERIDADE



10.3 A impugnação e o pedido de esclarecimento poderão ser realizados por forma eletrônica, *pelo seguinte meio*: <https://www.portaldecompraspublicas.com.br/processos>

10.4 As impugnações e pedidos de esclarecimentos não suspendem os prazos previstos no certame.

10.5 A concessão de efeito suspensivo à impugnação é medida excepcional e deverá ser motivada pelo agente de contratação, nos autos do processo de licitação.

10.6 Acolhida a impugnação, será definida e publicada nova data para a realização do certame.

11 DAS DISPOSIÇÕES GERAIS

11.1 Será divulgada ata da sessão pública no sistema eletrônico.

11.2 Não havendo expediente ou ocorrendo qualquer fato superveniente que impeça a realização do certame na data marcada, a sessão será automaticamente transferida para o primeiro dia útil subsequente, no mesmo horário anteriormente estabelecido, desde que não haja comunicação em contrário, pelo Agente de Contratação/ Comissão.

11.3 Todas as referências de tempo no Edital, no aviso e durante a sessão pública observarão o horário de Brasília - DF.

11.4 A homologação do resultado desta licitação não implicará direito à contratação.

11.5 As normas disciplinadoras da licitação serão sempre interpretadas em favor da ampliação da disputa entre os interessados, desde que não comprometam o interesse da Administração, o princípio da isonomia, a finalidade e a segurança da contratação.

11.6 Os licitantes assumem todos os custos de preparação e apresentação de suas propostas e a Administração não será, em nenhum caso, responsável por esses custos, independentemente da condução ou do resultado do processo licitatório.

11.7 Na contagem dos prazos estabelecidos neste Edital e seus Anexos, excluir-se-á o dia do início e incluir-se-á o do vencimento. Só se iniciam e vencem os prazos em dias de expediente na Administração.

11.8 O desatendimento de exigências formais não essenciais não importará o afastamento do licitante, desde que seja possível o aproveitamento do ato, observados os princípios da isonomia e do interesse público.

11.9 Em caso de divergência entre disposições deste Edital e de seus anexos ou demais peças que compõem o processo, prevalecerá as deste Edital.

11.10 O Edital e seus anexos estão disponíveis, na íntegra, no Portal Nacional de Contratações Públicas (PNCP) e endereço eletrônico <https://www.portaldecompraspublicas.com.br/processos> e ainda no <https://www.stoantoniodoslopes.ma.gov.br/licitacoes>.

11.11 Integram este Edital, para todos os fins e efeitos, os seguintes anexos:

11.11.1 ANEXO I – Projeto Básico/Termo de Referência

11.11.1.1 Apêndice do Anexo I – Estudo Técnico Preliminar

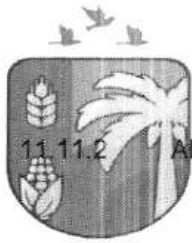

Prefeitura de
**SANTO ANTÔNIO
DOS LOPES**

GESTÃO DE VERDADE. FUTURO DE PROSPERIDADE

11.11.2 ANEXO II - Minuta de Termo de Contrato



..... de de 20.....

Secretária municipal de obras, Habitação e Urbanismo

Secretario municipal

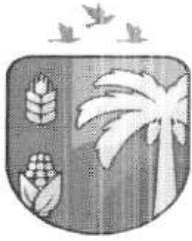

Prefeitura de
**SANTO ANTÔNIO
DOS LOPES**

GESTÃO DE VERDADE. FUTURO DE PROSPERIDADE



ANEXO I – Projeto Básico/Termo de Referência



Prefeitura de
**SANTO ANTÔNIO
DOS LOPES**

GESTÃO DE VERDADE. FUTURO DE PROSPERIDADE

ANEXO II – Minuta de Termo de Contrato



CONTRATO Nº «NUMERO CONTRATO»

TERMO DE CONTRATO DE PRESTAÇÃO DE SERVIÇOS DE ENGENHARIA/OBRA Nº «NUMERO_DO_CONTRATO», QUE FAZEM ENTRE SI A «NOME_COMPLETO_EMPR», POR INTERMÉDIO DO (A) «UNID_GEST» E A EMPRESA «EMPRESA_CONTRATADA»

Pelo presente instrumento de Contrato, de um lado o Município de «CIDADE», através do(a) «UNID_GEST», CNPJ-MF, Nº «CGC_PREFEITURA», denominado daqui por diante de CONTRATANTE, representado neste ato pelo(a) Sr.(a) «NOME_RESP_LICITACAO», «CARGO_RESP_LICITACAO», e do outro lado «EMPRESA_CONTRATADA», CNPJ/CPF «CPF_CNPJ_CONTRATADO», com sede na «ENDERECO_CONTRATADO», de agora em diante denominada CONTRATADA(O), neste ato representado pelo(a) Sr(a) «NOME_REPRESENTANTE», portador do(a) «RG_CPF_REPRESENT_CONTRATADO», têm justo e contratado o seguinte:

1. DO OBJETO CONTRATUAL

1.1. O objeto do presente instrumento é a «OBJETO_LICITADO», que será prestado nas condições estabelecidas no Projeto Básico e demais documentos técnicos que se encontram anexos ao Edital do processo na modalidade «MODALIDADE», de número «NO_LICITACAO», que deu origem a este instrumento contratual.

1.2. Este Termo de Contrato vincula-se ao Edital do processo acima descrito e à proposta vencedora, independentemente de transcrição.

1.3. Itens Contratados:

«ITENS_CONTRATO»

2. DA FUNDAMENTAÇÃO LEGAL

2.1. Este contrato fundamenta-se na Lei nº 14.133, de 1º de abril de 2021, e suas alterações, bem como na licitação na modalidade «MODALIDADE», nº «NO_LICITACAO».

3. DAS OBRIGAÇÕES E RESPONSABILIDADES DA CONTRATADA E DA CONTRATANTE

3.1. As obrigações da CONTRATANTE e da CONTRATADA são aquelas previstas no Projeto Básico, anexo do Edital.

4. DA VIGÊNCIA



Prefeitura de
**SANTO ANTÔNIO
DOS LOPES**



4.1. A vigência deste instrumento contratual iniciará na data de sua assinatura, extinguindo-se em DATA_FINAL_VIGENCIA_LIQUID., podendo ser prorrogado na forma dos artigos 106 e 107 da Lei nº 14.133/2021, desde que haja autorização formal da autoridade competente e observados os seguintes requisitos:

- I - Esteja formalmente demonstrado que a forma de prestação dos serviços tem natureza continuada;
- II - Seja juntado relatório que discorra sobre a execução do contrato, com informações de que os serviços tenham sido prestados regularmente;
- III - Seja juntada justificativa e motivo, por escrito, de que a Administração mantém interesse na realização do serviço;
- IV - Seja comprovado que o valor do contrato permanece economicamente vantajoso para a Administração;
- V - Haja manifestação expressa da CONTRATADA informando o interesse na prorrogação;
- VI - Seja comprovado que a CONTRATADA mantém as condições iniciais de habilitação.

5. DA GARANTIA DE EXECUÇÃO

5.1. Será exigida da CONTRATADA a apresentação à Administração do CONTRATANTE de comprovante de prestação de garantia correspondente a 5% (cinco por cento) do valor global do contrato, mediante a opção por uma das seguintes modalidades:

a) Caução em dinheiro ou em títulos da dívida pública emitidos sob a forma escritural, mediante registro em sistema centralizado de liquidação e de custódia autorizado pelo Banco Central do Brasil, e avaliados por seus valores econômicos, conforme definido pelo Ministério da Economia;

b) Seguro-garantia;

§ 1º. Optando pelo seguro-garantia, o CONTRATADO terá prazo máximo de 30 (trinta) dias, contados da data de homologação da licitação e anterior à assinatura do contrato, para apresentar a garantia, como condição para a assinatura do contrato.

§ 2º. O seguro-garantia continuará em vigor mesmo se a CONTRATADA não tiver pago o prêmio nas datas convencionadas.

§ 3º. Em caso de inadimplemento pela CONTRATADA, a seguradora deverá assumir a execução e concluir o objeto do contrato.

§ 4º. Caso a seguradora execute e conclua o objeto do contrato, estará isenta da obrigação de pagar a importância segurada indicada na apólice.

§ 5º. Caso a seguradora não assuma a execução do contrato, pagará a integralidade da importância segurada indicada na apólice.



Prefeitura de
**SANTO ANTÔNIO
DOS LOPES**

GESTÃO DE VERDADE. FUTURO DE PROSPERIDADE



c) Fiança bancária emitida por banco ou instituição financeira devidamente autorizada a operar no País pelo Banco Central do Brasil.

I - Na hipótese de suspensão do contrato por ordem ou inadimplemento da Administração, a CONTRATADA ficará desobrigada de renovar a garantia ou de endossar a apólice de seguro até a ordem de reinício da execução ou o adimplemento pela Administração.

II - A garantia prestada pela CONTRATADA será liberada ou restituída após a fiel execução do contrato ou após a sua extinção por culpa exclusiva da Administração e, quando em dinheiro, atualizada monetariamente, conforme disposto no art. 100 da Lei nº 14.133 de 1º de abril de 2021.

III - Cumprindo o disposto no § 5º do art. 59 da Lei 14.133/2021, será exigida garantia adicional do licitante vencedor cuja proposta for inferior a 85% (oitenta e cinco por cento) do valor orçado pela Administração, equivalente à diferença entre este último e o valor da proposta, sem prejuízo das demais garantias exigíveis.

5.2. A validade da garantia, qualquer que seja a modalidade escolhida, deverá abranger um período de mais 3 (três) meses após o término da vigência contratual.

5.3. A garantia assegurará, qualquer que seja a modalidade escolhida, o pagamento de:

I - Prejuízos advindos do não cumprimento do objeto do contrato;

II - Prejuízos diretos causados à Administração de correntes de culpa ou dolo durante a execução do contrato;

III - Multas moratórias e punitivas aplicadas pela Administração à CONTRATADA; e

IV - Obrigações trabalhistas e previdenciárias de qualquer natureza, não adimplidas pela CONTRATADA, quando couber.

5.4. A modalidade seguro-garantia somente será aceita se contemplar todos os eventos indicados no item anterior.

5.5. A garantia em dinheiro deverá ser efetuada em favor da CONTRATANTE, em conta específica indicada pela Administração, com correção monetária.

5.6. No caso de alteração do valor do contrato, ou prorrogação de sua vigência, a garantia deverá ser readequada ou renovada nas mesmas condições.

5.7. Se o valor da garantia for utilizado total ou parcialmente em pagamento de qualquer obrigação, a CONTRATADA obriga-se a fazer a respectiva reposição.

5.8. A CONTRATANTE executará a garantia na forma prevista na legislação que rege a matéria.

5.9. Será considerada extinta a garantia:

I - Com a devolução da apólice, carta fiança ou autorização para o levantamento de importâncias depositadas em dinheiro a título de garantia, acompanhada de declaração da CONTRATANTE, mediante termo circunstanciado, de que a CONTRATADA cumpriu todas as cláusulas do contrato;



Prefeitura de
**SANTO ANTÔNIO
DOS LOPES**

GESTÃO DE VERDADE. FUTURO DE PROSPERIDADE



II - No prazo de 90 (noventa) após o término da vigência, caso a CONTRATANTE não comunique a ocorrência de sinistros.

6. DAS INFRAÇÕES E SANÇÕES ADMINISTRATIVAS

6.1. Comete infração administrativa, nos termos da Lei nº 14.133, de 2021, o Contratado que:

- I - Der causa à inexecução parcial do contrato;
- II - Der causa à inexecução parcial do contrato que cause grave dano à Administração ou ao funcionamento dos serviços públicos ou ao interesse coletivo;
- III - Der causa a inexecução total do contrato;
- IV - Deixar de entregar a documentação exigida para o certame;
- V - Não manter a proposta, salvo em decorrência de fato superveniente devidamente justificado;
- VI - Não celebrar o contrato ou não entregar a documentação exigida para a contratação, quando convocado dentro do prazo de validade de sua proposta;
- VII - Ensejar o retardamento da execução ou da entrega do objeto da contratação sem motivo justificado;
- VII - Apresentar declaração ou documentação falsa exigida para o certame ou prestar declaração falsa durante a dispensa eletrônica ou execução do contrato;
- VIII - Fraudar a contratação ou praticar ato fraudulento na execução do contrato;
- IX - Comportar-se de modo inidôneo ou cometer fraude de qualquer natureza;
- X - Praticar atos ilícitos com vistas a frustrar os objetivos da contratação;
- XI - Praticar ato lesivo previsto no art. 5º da Lei nº 12.846, de 1º de agosto de 2013.

6.2. Serão aplicadas ao responsável pelas infrações administrativas acima descritas as seguintes sanções:

- I - Advertência, quando a CONTRATADA der causa à inexecução parcial do contrato, sempre que não se justificar a imposição de penalidade mais grave (art. 156, §2º, da Lei);
- II - Impedimento de licitar e contratar, quando praticadas as condutas descritas nos incisos II, III, IV, V, VI e VII do subitem 6.1 deste Edital, sempre que não se justificar a imposição de penalidade mais grave (art. 156, §4º, da Lei);
- III - Declaração de inidoneidade para licitar e contratar, quando praticadas as condutas descritas nos incisos incisos VIII, IX, X, XI e XII do subitem 6.1 deste Edital, bem como pelas infrações administrativas



Prefeitura de
**SANTO ANTÔNIO
DOS LOPES**

GESTÃO DE VERDADE. FUTURO DE PROSPERIDADE



previstas nos incisos II, III, IV, V, VI e VII, que justifiquem a imposição de penalidade mais grave (art. 156, §5º, da Lei).

IV - Multa:

a) Moratória de 1% (um por cento) por dia de atraso injustificado sobre o valor da parcela inadimplida, até o limite de 30 (trinta) dias;

b) Compensatória de 30% (trinta por cento) sobre o valor total do contrato, no caso de inexecução total do objeto;

6.3. A aplicação das sanções previstas neste Contrato não exclui, em hipótese alguma, a obrigação de reparação integral do dano causado ao CONTRATANTE (art. 156, §9º).

6.4. Todas as sanções previstas neste Contrato poderão ser aplicadas cumulativamente com a multa (art. 156, §7º).

I - Antes da aplicação da multa será facultada a defesa do interessado no prazo de 15 (quinze) dias úteis, contado da data de sua intimação (art. 157).

II - Se a multa aplicada e as indenizações cabíveis forem superiores ao valor do pagamento eventualmente devido pelo CONTRATANTE à CONTRATADA, além da perda desse valor, a diferença será descontada da garantia prestada ou será cobrada judicialmente (art. 156, §8º).

6.5. A aplicação das sanções realizar-se-á em processo administrativo que assegure o contraditório e a ampla defesa à CONTRATADA, observando-se o procedimento previsto no caput e parágrafos do art. 158 da Lei nº 14.133, de 2021, para as penalidades de impedimento de licitar e contratar e de declaração de inidoneidade para licitar ou contratar.

6.6. Na aplicação das sanções serão considerados (art. 156, §1º):

I - A natureza e a gravidade da infração cometida;

II - As peculiaridades do caso concreto;

III - As circunstâncias agravantes ou atenuantes;

IV - Os danos que dela provierem para o CONTRATANTE;

V - A implantação ou o aperfeiçoamento de programa de integridade, conforme normas e orientações dos órgãos de controle.

6.7. Os atos previstos como infrações administrativas na Lei nº 14.133, de 2021, ou em outras leis de licitações e contratos da Administração Pública que também sejam tipificados como atos lesivos na Lei nº 12.846, de 2013, serão apurados e julgados conjuntamente, nos mesmos autos, observados o rito procedimental e autoridade competente definidos na referida Lei (art. 159).

6.8. A personalidade jurídica da CONTRATADA poderá ser desconsiderada sempre que utilizada com abuso do direito para facilitar, encobrir ou dissimular a prática dos atos ilícitos previstos neste Contrato ou para provocar confusão patrimonial, e, nesse caso, todos os efeitos das sanções aplicadas à pessoa jurídica serão estendidos aos seus administradores e sócios com poderes de administração, à pessoa



Prefeitura de
**SANTO ANTÔNIO
DOS LOPES**



Jurídica sucessora ou a empresa do mesmo ramo com relação de coligação ou controle, de fato ou de direito, com a CONTRATADA, observados, em todos os casos, o contraditório, a ampla defesa e a obrigatoriedade de análise jurídica prévia (art. 160)

6.9. O CONTRATANTE deverá, no prazo máximo 15 (quinze) dias úteis, contado da data de aplicação da sanção, informar e manter atualizados os dados relativos às sanções por ela aplicadas, para fins de publicidade no Cadastro Nacional de Empresas Inidôneas e Suspensas (CEIS) e no Cadastro Nacional de Empresas Punidas (CNEP), instituídos no âmbito do Poder Executivo Federal (art. 161).

6.10. As sanções de impedimento de licitar e contratar e declaração de inidoneidade para licitar ou contratar são passíveis de reabilitação na forma do art. 163 da Lei nº 14.133/2021.

7. DO VALOR E DO PAGAMENTO

7.1. O valor total da presente avença é de R\$ «VALOR_CONTRATADO» («VALOR_EXTENSO_CONTRATADO»).

7.2. No valor acima estão incluídas todas as despesas ordinárias diretas e indiretas decorrentes da execução do objeto, inclusive tributos e/ou impostos, encargos sociais, trabalhistas, previdenciários, fiscais e comerciais incidentes, taxa de administração, frete, seguro e outros necessários ao cumprimento integral do objeto da contratação.

7.3. O pagamento será efetuado no prazo máximo de até 30 (trinta) dias, contados do recebimento da Nota Fiscal/Fatura.

7.4. Considera-se ocorrido o recebimento da nota fiscal ou fatura quando o(a) «UNID_GEST» atestar a execução do objeto do contrato.

7.5. Havendo atraso no pagamento, desde que não decorre de ato ou fato atribuível à CONTRATADA, aplicar-se-á o índice do INCC, a título de compensação financeira, que será o produto resultante da multiplicação desse índice do dia anterior ao pagamento pelo número de dias em atraso, repetindo-se a operação a cada mês de atraso.

7.6. A emissão da Nota Fiscal/Fatura será precedida do recebimento definitivo do objeto da contratação, conforme disposto neste instrumento e/ou no Termo de Referência.

7.7. Quando houver glosa parcial do objeto, o CONTRATANTE deverá comunicar à CONTRATADA para que emita a nota fiscal ou fatura com o valor exato dimensionado.

7.8. O setor competente para proceder o pagamento deve verificar se a Nota Fiscal ou Fatura apresentada expressa os elementos necessários e essenciais do documento, tais como:

- a) O prazo de validade;
- b) A data da emissão;
- c) Os dados do contrato e do órgão contratante;
- d) O período respectivo de execução do contrato;
- e) O valor a pagar; e
- f) Eventual destaque do valor de retenções tributárias cabíveis.

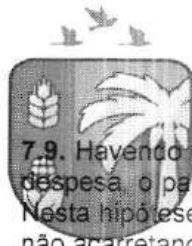

Prefeitura de
**SANTO ANTÔNIO
DOS LOPES**



7.9. Havendo erro na apresentação da Nota Fiscal/Fatura, ou circunstância que impeça a liquidação da despesa, o pagamento ficará suspenso até que a CONTRATADA providencie as medidas saneadoras. Nesta hipótese, o prazo para pagamento iniciará-se após a comprovação da regularização da situação, não acarretando qualquer ônus para o contratante.

7.10. A Nota Fiscal ou Fatura deverá ser obrigatoriamente acompanhada da comprovação da regularidade fiscal, constatada por meio de consulta on-line ao SICAF ou, na impossibilidade de acesso ao referido Sistema, mediante consulta aos sítios eletrônicos oficiais ou à documentação mencionada no art. 68 da Lei nº 14.133/2021.

7.11. Previamente à emissão de nota de empenho e a cada pagamento, a Administração deverá realizar consulta para:

- a) verificar a manutenção das condições de habilitação exigidas no edital;
- b) identificar possível razão que impeça a participação em licitação, no âmbito do órgão ou entidade, proibição de contratar com o Poder Público, bem como ocorrências impeditivas indiretas.

7.12. Constatando-se a situação de irregularidade da CONTRATADA, será providenciada sua notificação, por escrito, para que, no prazo de 5 (cinco) dias úteis, regularize sua situação ou, no mesmo prazo, apresente sua defesa. O prazo poderá ser prorrogado uma vez, por igual período, a critério do contratante.

8.13. Não havendo regularização ou sendo a defesa considerada improcedente, a CONTRATANTE deverá comunicar aos órgãos responsáveis pela fiscalização da regularidade fiscal quanto à inadimplência da CONTRATADA, bem como quanto à existência de pagamento a ser efetuado, para que sejam acionados os meios pertinentes e necessários para garantir o recebimento de seus créditos.

7.14. Persistindo a irregularidade, a CONTRATANTE deverá adotar as medidas necessárias à rescisão contratual nos autos do processo administrativo correspondente, assegurada ao contratado a ampla defesa.

7.15. Havendo a efetiva execução do objeto, os pagamentos serão realizados normalmente, até que se decida pela rescisão do contrato, caso a CONTRATADA não regularize sua situação.

7.16. Quando do pagamento, será efetuada a retenção tributária prevista na legislação aplicável.

I - Independentemente do percentual de tributo inserido na planilha, no pagamento serão retidos na fonte os percentuais estabelecidos na legislação vigente.

7.17. A CONTRATADA regularmente optante pelo Simples Nacional, nos termos da Lei Complementar nº 123, de 2006, não sofrerá a retenção tributária quanto aos impostos e contribuições abrangidos por aquele regime. No entanto, o pagamento ficará condicionado à apresentação de comprovação, por meio de documento oficial, de que faz jus ao tratamento tributário favorecido previsto na referida Lei Complementar.

8. DO REAJUSTE

8.1. Os preços inicialmente contratados são fixos e irrevogáveis no prazo de um ano contado da data do orçamento estimado - «DATA_DA_COTACAO».

8.2. Após o interregno de um ano, e independentemente de pedido da CONTRATADA, os preços iniciais serão reajustados, mediante a aplicação, pelo CONTRATANTE, do Índice Nacional da Construção Civil - INCC, exclusivamente para as obrigações iniciadas e concluídas após a ocorrência da anualidade.



Prefeitura de
**SANTO ANTÔNIO
DOS LOPES**



8.3. Nos reajustes subsequentes ao primeiro, o interregno mínimo de um ano será contado a partir dos efeitos financeiros do último reajuste.

8.4. No caso de atraso ou não divulgação do INCC, a CONTRATANTE pagará à CONTRATADA a importância calculada pela última variação conhecida, liquidando a diferença correspondente tão logo seja divulgado o índice definitivo.

8.5. Caso o INCC venha a ser extinto) ou de qualquer forma não possa mais ser utilizado, será(ão) adotado(s), em substituição, o(s) que vier(em) a ser determinado(s) pela legislação então em vigor.

8.6. Na ausência de previsão legal quanto ao índice substituto, as partes elegerão novo índice oficial, para reajustamento do preço do valor remanescente, por meio de termo aditivo.

9. DA DOTAÇÃO ORÇAMENTÁRIA

9.1. As despesas contratuais correrão por conta da verba do orçamento do(a) «UNID_GEST», na dotação orçamentária «DOTACAO_ORCAMENTA», ficando o saldo pertinente aos demais exercícios a ser empenhado oportunamente, à conta dos respectivos orçamentos, caso seja necessário.

10. DA EXTINÇÃO CONTRATUAL

10.1. O contrato se extingue quando cumpridas as obrigações de ambas as partes, ainda que isso ocorra antes do prazo estipulado para tanto.

10.2. Se as obrigações não forem cumpridas no prazo estipulado, a vigência ficará prorrogada até a conclusão do objeto, caso em que deverá a Administração providenciar a readequação do cronograma físico-financeiro.

10.3. O contrato pode ser extinto antes do prazo nele fixado, sem ônus para o Contratante, quando esta não dispuser de créditos orçamentários para sua continuidade ou quando entender que o contrato não mais lhe oferece vantagem.

10.4. A extinção nesta hipótese ocorrerá na próxima data de aniversário do contrato, desde que haja a notificação do contratado pelo contratante nesse sentido com pelo menos 2 (dois) meses de antecedência desse dia.

10.5. Caso a notificação da não-continuidade do contrato de que trata este subitem ocorra com menos de 2 (dois) meses da data de aniversário, a extinção contratual ocorrerá após 2 (dois) meses da data da comunicação.

10.6. O contrato também poderá ser extinto antes de cumpridas as obrigações nele estipuladas, ou antes do prazo nele fixado, por algum dos motivos previstos no artigo 137 da Lei nº 14.133, de 1º de abril de 2021, bem como amigavelmente, assegurados o contraditório e a ampla defesa.

I - Nesta hipótese, aplicam-se também os artigos 138 e 139 da mesma Lei.

10.7. O termo de rescisão, sempre que possível, será precedido:



Prefeitura de
**SANTO ANTÔNIO
DOS LOPES**

- a) Balanço dos eventos contratuais já cumpridos ou parcialmente cumpridos;
- b) Relação dos pagamentos já efetuados e ainda devidos;
- c) Inderizações e multas.



11. DOS CASOS OMISSOS

11.1. Os casos omissos serão decididos pelo CONTRATANTE, segundo as disposições contidas na Lei nº 14.133, de 2021 e demais normas federais aplicáveis e, subsidiariamente, segundo as disposições contidas na Lei nº 8.078, de 1990 - Código de Defesa do Consumidor - e normas e princípios gerais dos contratos.

12. DAS ALTERAÇÕES CONTRATUAIS

12.1. Eventuais alterações contratuais reger-se-ão pela disciplina dos arts. 124 e seguintes da Lei nº 14.133, de 2021.

12.2. O CONTRATADO é obrigada a aceitar, nas mesmas condições contratuais, os acréscimos ou supressões que se fizerem necessários, até o limite de 25% (vinte e cinco por cento) do valor inicial atualizado do contrato.

12.3. Registros que não caracterizam alteração do contrato podem ser realizados por simples apostila, dispensada a celebração de termo aditivo, na forma do art. 136 da Lei nº 14.133, de 2021.

13. DO FORO, BASE LEGAL E FORMALIDADES

13.1. Fica eleito o Foro da cidade de «CIDADE», para dirimir os litígios que decorrerem da execução deste Termo de Contrato que não possam ser compostos pela conciliação, conforme art. 92, §1º da Lei nº 14.133/21.

13.2. Para firmeza e como prova de haverem as partes, entre si, ajustado e contratado, é lavrado o presente termo, em 02 (duas) vias de igual teor, o qual, depois de lido e achado conforme, é assinado pelas partes contratantes e pelas testemunhas abaixo.

«CIDADE» - «UF_MUNICIPIO», «DATA_DO_CONTRATO».

«NOME_DA_CONTRATANTE»
CNPJ(MF) «CNPJ_DA_CONTRATANTE»
CONTRATANTE

«EMPRESA_CONTRATADA»



Prefeitura de
SANTO ANTÔNIO
DOS LOPES

«CPF - CNPJ CONTRATADO»
CONTRATADO(A)

GESTÃO DE VERDADE. FUTURO DE PROSPERIDADE





Prefeitura de
**SANTO ANTÔNIO
DOS LOPES**
GESTÃO DE VERDADE. FUTURO DE PROSPERIDADE



PORTARIA Nº 052/2025 de 10 de janeiro de 2025

DESIGNA SERVIDORES PARA, SEM PREJUÍZO DAS ATRIBUIÇÕES EM SUAS RESPECTIVAS UNIDADES DE LOTAÇÃO, ATUAREM COMO AGENTES DE CONTRATAÇÃO E EQUIPE DE APOIO NOS PROCEDIMENTOS REGIDOS PELA LEI Nº 14.133/2021.

A EXCELENTÍSSIMA PREFEITA MUNICIPAL DE SANTO ANTÔNIO DOS LOPES, no uso das atribuições legais e regimentais.

CONSIDERANDO o disposto nos incisos L e LX do art. 6º, bem como no artigo 8º, da Lei 14.133/2021;

CONSIDERANDO a Decreto Nº 004, de 02 de Janeiro de 2025, que estabeleceu as normas de aplicação da Lei 14.133/2021, no âmbito deste Município;

CONSIDERANDO que o agente de contratação é a pessoa designada por ato específico da autoridade competente, entre servidores efetivos do quadro permanente da Administração Pública, para tomar decisões, acompanhar o trâmite da licitação, dar impulso ao procedimento licitatório e executar quaisquer outras atividades necessárias ao bom andamento do certame até a homologação;

CONSIDERANDO que a comissão de contratação é o conjunto de agentes públicos indicados pela Administração, em caráter permanente ou especial, com a função de receber, examinar e julgar documentos relativos às licitações e aos procedimentos auxiliares;

RESOLVE:

Art. 1º Designar os servidores abaixo para, sem prejuízo das atribuições laborais em suas respectivas unidades de lotação, atuarem como



Agentes de Contratação nos procedimentos licitatórios regidos pela Lei nº 14.133/2021:

I- Edimilson Lima Salazar, matrícula funcional 295-1.



Parágrafo único. Os agentes de contratação designados serão responsáveis, entre outras atribuições, pela operacionalização, condução e julgamento dos processos de contratação direta.

Art. 2º Designar os Agentes de Contratação acima nominados para atuarem como Pregoeiros, conforme o disposto no art. 8º, §5º da Lei 14.133/21.

Art. 3º Designar como membros da equipe de apoio aos Agentes de Contratação:

I- Romilla de Sousa Silva;

II- Jair Calvacante Lima Junior;

III- Jaiane de Sousa Silva.

Art. 4º As designações em epígrafe terão caráter permanente, até que outro ato as modifique ou as revogue.

Dê-se ciência, publique-se e cumpra-se.

GABINETE DA PREFEITA MUNICIPAL DE SANTO ANTONIO DOS LOPES, 10 de janeiro de 2025.

Cibelle Trabulsi Napoleão Mendonça da Silva
CIBELLE TRABULSI NAPOLEÃO MENDONÇA DA SILVA
PREFEITA MUNICIPAL DE SANTO ANTONIO DOS LOPES

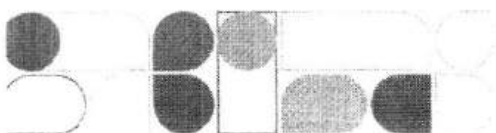

PREFEITA MUNICIPAL

PORTARIA Nº 052/2025 de 10 de janeiro de 2025.

DESIGNA SERVIDORES PARA, SEM PREJUÍZO DAS ATRIBUIÇÕES EM SUAS RESPECTIVAS UNIDADES DE LOTAÇÃO, ATUAREM COMO AGENTES DE CONTRATAÇÃO E EQUIPE DE APOIO NOS PROCEDIMENTOS REGIDOS PELA LEI Nº 14.133/2021.

A EXCELENTÍSSIMA PREFEITA MUNICIPAL DE SANTO ANTÔNIO DOS LOPES, no uso das atribuições legais e regimentais.

CONSIDERANDO o disposto nos incisos L e LX do art. 6º, bem como no artigo 8º, da Lei 14.133/2021;

CONSIDERANDO a Decreto Nº 004, de 02 de Janeiro de 2025, que estabeleceu as normas de aplicação da Lei 14.133/2021, no âmbito deste Município;

CONSIDERANDO que o agente de contratação é a pessoa designada por ato específico da autoridade competente, entre servidores efetivos do quadro permanente da Administração Pública, para tomar decisões, acompanhar o trâmite da licitação, dar impulso ao procedimento licitatório e executar quaisquer outras atividades necessárias ao bom andamento do certame até a homologação;

CONSIDERANDO que a comissão de contratação é o conjunto de agentes públicos indicados pela Administração, em caráter permanente ou especial, com a função de receber, examinar e julgar documentos relativos às licitações e aos procedimentos auxiliares;

RESOLVE:

Art. 1º Designar os servidores abaixo para, sem prejuízo das atribuições laborais em suas respectivas unidades de lotação, atuarem como Agentes de Contratação nos procedimentos licitatórios regidos pela Lei nº 14.133/2021:

I- Edimilson Lima Salazar, matrícula funcional 295-1.

Parágrafo único. Os agentes de contratação designados serão responsáveis, entre outras atribuições, pela operacionalização, condução e julgamento dos processos de contratação direta.

Art. 2º Designar os Agentes de Contratação acima nominados para atuarem como Pregoeiros, conforme o disposto no art. 8º, §5º da Lei 14.133/21.

Art. 3º Designar como membros da equipe de apoio aos Agentes de Contratação:

I- Romilla de Sousa Silva;

II- Jair Calvacante Lima Junior;

III- Jaiane de Sousa Silva.

Art. 4º As designações em epígrafe terão caráter permanente, até que outro ato as modifique ou as

revogue.

Dê-se ciência, publique-se e cumpra-se.

GABINETE DA PREFEITA MUNICIPAL DE SANTO ANTONIO DOS LOPES, 10 de janeiro de 2025.

CIBELLE TRABULSI NAPOLEÃO MENDONÇA DA SILVA

PREFEITA MUNICIPAL DE SANTO ANTONIO DOS LOPES

DECRETO MUNICIPAL Nº 007/2025, DE 10 DE JANEIRO DE 2025.

DISPÕE SOBRE A COBRANÇA DE TARIFA PELO SERVIÇO DE ABATE NO MATADOURO PÚBLICO MUNICIPAL DE SANTO ANTÔNIO DOS LOPES.

A PREFEITA MUNICIPAL DE SANTO ANTÔNIO DOS LOPES, CIBELLE TRABULSI NAPOLEÃO MENDONÇA DA SILVA, no uso de suas atribuições legais, e o SECRETÁRIO DE AGRICULTURA, PECUÁRIA E ABASTECIMENTO, ELIAS LUIS DE CARVALHO BISNETO, considerando a necessidade de regulamentar provisoriamente o funcionamento do matadouro público municipal, visando à manutenção do serviço e à cobertura de seus custos operacionais, e em conformidade com os artigos 13, inciso V, e 71, inciso I, da Lei Orgânica do Município resolvem:

Art. 1º - Fica instituída, a título provisório, a cobrança de tarifa no valor de R\$ 80,00 (oitenta reais) por animal abatido no Matadouro Público Municipal de Santo Antônio dos Lopes.

Art. 2º - A tarifa prevista no presente regulamento tem caráter de preço público, sendo devida pelos usuários como contraprestação pelo uso do serviço disponibilizado pelo matadouro público.

Art. 3º - A receita oriunda da tarifa será integralmente destinada à manutenção, operação, higienização e melhoria do matadouro público municipal, garantindo a qualidade e a segurança do serviço.

Art. 4º - A cobrança será realizada pela Secretaria de Agricultura, Pecuária e Abastecimento, por meio de documento de arrecadação específico (DAM - Documento de Arrecadação Municipal).

I. O pagamento da tarifa deverá ser efetuado no momento da solicitação do serviço de abate, diretamente à Secretaria ou à unidade designada.

II. Será fornecido recibo ao usuário, contendo a descrição do serviço prestado e o valor pago.

Art. 5º - A Secretaria de Agricultura, Pecuária e Abastecimento será responsável pela fiscalização do cumprimento deste regulamento e pela adequada prestação do serviço no matadouro público.

Art. 6º - Este regulamento tem caráter provisório e vigorará até a aprovação de lei municipal específica regulamentando a cobrança de taxa pelo serviço de





Prefeitura de
**SANTO ANTÔNIO
DOS LOPES**

GESTÃO DE VERDADE. FUTURO DE PROSPERIDADE

COMISSÃO DE CONTRATAÇÃO DE LICITAÇÃO

PROCESSO (S) ADMINISTRATIVO(S) Nº 1290/2026

À

ASSESSORIA JURÍDICA DA COMISSÃO DE CONTRATAÇÃO DE LICITAÇÃO



Pelo presente, encaminhamos a Vossa Senhoria, tendo por objeto, abertura de processo licitatório tendo por objeto, contratação de empresa especializada em engenharia para execução da obra de construção de espaço esportivo comunitário no Município de Santo Antônio dos Lopes-MA, para análise e parecer do mesmo.

Sendo o que dispomos para o momento, reiteramos votos de estima.

Santo Antônio dos Lopes - MA, 04 de Maio de 2026

Edimilson Lima Salazar
Agente de Contratação



Prefeitura de
**SANTO ANTÔNIO
DOS LOPES**

GESTÃO DE VERDADE. FUTURO DE PROSPERIDADE

PARECER JURÍDICO 018/2026



PROCESSO ADMINISTRATIVO Nº 1290/2026

ASSUNTO: Licitação pela modalidade Concorrência Eletrônica- Lei 14.133/2021.
OBJETO: Contratação de empresa especializada em engenharia para execução da obra de construção de espaço comunitário no Município de Santo Antônio dos Lopes, para atender as necessidades da Secretaria Municipal de Obras, Habitação e Urbanismo do Município de Santo Antônio dos Lopes/MA.

1. RELATÓRIO

A presente consulta tem por objetivo a análise jurídica da Licitação pela modalidade de Concorrência, destinada à contratação de empresa especializada em engenharia para a execução da obra de construção de espaço esportivo comunitário no Município de Santo Antônio dos Lopes, conforme previsão da Lei n 14.133/2021.

Eis o breve relatório.

2. DA ANÁLISE JURÍDICA

Antes de adentrar no mérito em questão, se faz necessário ressaltar que esse Jurídico se atém, tão somente, a questões relativas à legalidade do processo licitatório, a fim de verificar a observância às legislações pertinentes ao caso, não cabendo nenhuma consideração acerca da discricionariedade e conveniência da presente contratação.

O presente processo licitatório nº 1290/2026 se realiza na modalidade de Concorrência eletrônica, conceituado pela Lei 14.133/2021 em seu artigo 6º, XXXVIII:

Art. 6º Para os fins desta Lei, consideram-se:

[...]

XXXVIII - concorrência: modalidade de licitação para contratação de bens e serviços especiais e de obras e serviços comuns e especiais de engenharia, cujo critério de julgamento poderá ser:

- a) menor preço;
- b) melhor técnica ou conteúdo artístico;
- c) técnica e preço;

Ecc



Prefeitura de
**SANTO ANTÔNIO
DOS LOPES**

GESTÃO DE VERDADE. FUTURO DE PROSPERIDADE

d) maior retorno econômico;

e) maior desconto;

[...]



Da mesma Lei, do artigo 29, extrai-se que a modalidade de Concorrência seguirá o rito procedimental do artigo 17. Nesse sentido, Marçal Justen Filho em seu **Comentários à Nova Lei de Licitações e Contratações Administrativas: Lei 14.133/2021** (2021, p.440), ensina que:

“A concorrência destina-se a promover a contratação de compras, locações, serviços (inclusive de engenharia) e obras. No tocante às compras e serviços, é cabível a concorrência quando não se caracteriza um objeto comum”.

No Processo Licitatório nº1290/2026, a modalidade de concorrência é aplicável haja vista se tratar de contratação de empresa especializada em engenharia. Obedecendo, assim, o que ordena a Lei 14.133/2021.

O presente Processo Licitatório prevê em seu Edital o critério de julgamento pelo MENOR PREÇO global, obedecendo ao artigo 33, I da Nova Lei.

Nesse critério deve-se considerar o menor dispêndio para a Administração, atendidos os parâmetros mínimos de qualidade definidos no edital de licitação, na estrita observância do artigo 34 da Lei n. 14.133/2021.

Nesse sentido, Marçal Justen Filho assim ensina:

A licitação sempre visa obter a melhor proposta pelo menor custo possível. Esse fator (menor custo possível) é ponto comum nas licitações de menor preço, de maior desconto e de técnica e preço. As exigências quanto à qualidade, prazo e outras, podem variar caso a caso. Porém, isso não ocorrerá no tocante ao preço. A Administração Pública tem o dever de buscar o menor desembolso de recursos, a fazer-se nas melhores condições possíveis. Qualquer outra solução ofenderia aos princípios mais basilares da gestão da coisa pública. (Comentários à Lei de Licitações e Contratações Administrativas: Lei 14.133/2021. – São Paulo: Thomson Reuters Brasil, 2021, p. 473).

Como a modalidade de licitação é a de concorrência eletrônica, o critério selecionado está de acordo a norma regente. No mais, deverão os interessados observar

Ecc



os prazos para a apresentação de propostas e os lances previstos no Edital e no artigo 55 da Lei 14.133/2021.

Considerando o Objeto, a Justificativa do ETP, a Planilha Orçamentária e o Memorial Descritivo anexados ao Edital, verifica-se a necessidade do presente Processo Licitatório para viabilizar a contratação dos serviços, diante da alta demanda e das condições expostas. O Edital apresenta os recursos orçamentários disponíveis, define as condições de participação e fornece os esclarecimentos operacionais necessários para garantir a isonomia do certame.

3. CONCLUSÃO

Diante do exposto, conclui-se que a Concorrência para contratação de empresa especializada em engenharia para execução da obra de construção de espaço esportivo comunitário no Município de Santo Antônio dos Lopes em conformidade com a legislação vigente.

Verificadas a formalidade, legalidade e adequação do feito, recomenda-se, após a devida instrução, que a autoridade competente promova a divulgação do edital, conforme os prazos e moldes dos artigos 53, § 3º, 54 e 55 da Lei Federal nº 14.133/2021.

Opina-se pelo prosseguimento do processo licitatório, observando os princípios da legalidade e demais normas aplicáveis, ressaltando que a decisão final cabe à Administração, conforme critérios de oportunidade e conveniência.

Santo Antônio do Lopes, 04 de maio de 2026.

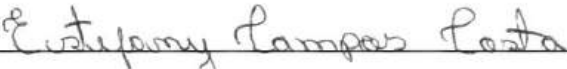

ESTEFANY CAMPOS COSTA
ASSESSORA JURÍDICA JÚNIOR
OAB/MA 28.861 - PORTARIA Nº 0.59/2025

SAMUEL FERREIRA CAMPOS
Assinado de forma digital por
SAMUEL FERREIRA CAMPOS
Dados: 2026.05.04 09:17:03 -03'00'

SAMUEL FERREIRA CAMPOS
PROCURADOR GERAL DO MUNICÍPIO DE SANTO ANTÔNIO DOS LOPES-MA
OAB/MA 20.437 – PORTARIA Nº 0.17/2025

Ecc